

ROMANIA
JUDETUL BRAILA
CONSILIUL JUDETEAN

DISPOZITIA NR. 224

din 20 martie 2024

privind: aprobarea Caietului de obiective, precum si a Regulamentului-cadru de organizare si desfasurare a concursului de proiecte de management pentru Școala Populară de Arte si Meserii „Vespasian Lungu” Brăila

Avand in vedere referatul de specialitate al Directiei Administratie Publica, Contencios nr. 5834/19.03.2024, prin care se propune aprobarea Caietului de obiective, precum si a Regulamentului-cadru de organizare și desfășurare a concursului de proiecte de management la Școala Populară de Artesi Meserii „Vespasian Lungu” Brăila.

In conformitate cu prevederile art.6, art.7 si art. 11 din OUG nr.189/2008, privind managementul institutiilor publice de cultura, prevederile art.1 din Ordinul nr.2799/2015 pentru aprobarea Regulamentului-cadru de organizare și desfășurare a concursului de proiecte de management, a Regulamentului-cadru de organizare și desfășurare a evaluării managementului, a modelului-cadru al caietului de obiective, a modelului-cadru al raportului de activitate, precum și a modelului-cadru al contractului de management pentru institutiile publice de cultura;

În temeiul prevederilor art. 196 alin1, lit.b din Ordonanta de Urgenta nr. 57/2019 privind Codul Administrativ.

DISPUN :

Art. 1. Se aproba *Caietul de obiective pentru concursul de proiecte de management, organizat pentru Școala Populară de Arte si Meserii „Vespasian Lungu” Brăila*, conform anexei nr.1, parte integranta din prezenta dispozitie.

Art. 2. Se aproba *Regulamentul-cadru de organizare și desfășurare a concursului de proiecte de management la Școala Populară de Arte si Meserii „Vespasian Lungu” Braila*, conform anexei nr.2, parte integranta din prezenta dispozitie.

Art. 3. Cu aducerea la indeplinire a prezentei dispozitii se insarcineaza Comisia de concurs si solutionare a contestatiilor, precum si secretariatul Comisiei de concurs si de solutionare a contestatiilor.

Art. 4. Prin grija Compartimentului Cancelarie si Arhiva din cadrul Directiei Administratie Publica, Contencios, prezenta dispozitie va fi adusa la cunostinta publica prin mijloacele de informare in masa, pe pagina de internet a Consiliului Judetean Braila si a Școlii Populare de Arte si Meserii „Vespasian Lungu” Braila.

Contrasemneaza pentru legalitate
Secretarul general al judetului

REJ PRI

CAIET DE OBIECTIVE
pentru concursul de proiecte de management organizat de Consiliul Județean Brăila pentru
Școala Populară de Arte si Meserii „Vespasian Lungu” Brăila

Perioada de management este de 3 ani incepand cu anul 2024

I. Tipul instituției publice de cultură, denumită în continuare instituția: Școala Populară de Arte si Meserii „Vespasian Lungu” din Brăila

În temeiul prevederilor din O.U.G nr. 118/2006, privind înființarea, organizarea și desfășurarea activităților așezămintelor culturale, aprobată prin Legea nr. 143/2007, Școala Populară de Arte si Meserii „Vespasian Lungu” din Brăila funcționează în subordinea Consiliului Județean Brăila, ca instituție de cultură – așezământ cultural.

Finanțarea Școlii Populare de Arte si Meserii „Vespasian Lungu” Brăila se realizează din venituri proprii și subvenții/alocații acordate de la bugetul Consiliului Județean Brăila

Conform actului de înființare/organizare a instituției, obiectivele instituției sunt următoarele:

- educația permanentă și formarea profesională continuă de interes comunitar în afara sistemelor formale de educație
- oferirea de produse și servicii culturale diverse pentru satisfacerea nevoilor culturale comunitare, în scopul creșterii gradului de acces și de participare a cetățenilor la viața culturală

Consiliul Județean Brăila, prin activitatea Școlii Populare de Arte si Meserii „Vespasian Lungu” din Brăila, asigură:

- organizarea și desfășurarea de activități de învățământ artistic, în toate domeniile (muzică, coregrafie, teatru, arte plastice, arte vizuale) și de însușire a meșteșugurilor tradiționale
- adecvarea ofertei educaționale la cerințele populației
- cultivarea valorilor și autenticității creației populare contemporane și artei interpretative neprofesioniste, precum și ale patrimoniului cultural național și universal, în toate domeniile – muzică, coregrafie, teatru, arte plastice, arte vizuale
- promovarea tinerelor talente din rândul propriilor cursanți în vederea pregătirii, prin programul propriu de școlarizare a diferitelor categorii de populație, indiferent de sex, vârsta, religie etc.
- organizarea și desfășurarea de activități cultural-artistice: festivaluri, concursuri, târguri, seminarii etc.
- realizarea și susținerea de expoziții temporare sau permanente
- dezvoltarea, colaborării și a parteneriatelor cu alți operatori culturali din țară și străinătate
- organizarea și desfășurarea de activități educativ-recreative și de divertisment în cluburi, săli de spectacole și în alte spații publice neconvenționale

II. MISIUNEA INSTITUȚIEI

Desfășurarea de activități în domeniul cultural, de informare și de educație permanentă, reprezentând servicii culturale de utilitate publică, cu rol în asigurarea coeziunii sociale și a accesului la informație.

III. DATE PRIVIND EVOLUȚIILE ECONOMICE ȘI SOCIOCULTURALE SPECIFICE COMUNITĂȚII ÎN CARE INSTITUȚIA ÎȘI DESFĂȘOARĂ ACTIVITATEA

Municipiul Brăila este un important centru cultural al României, aici concentrându-se un număr apreciabil de instituții de cultură de tradiție, inițiative culturale, persoane ocupate și preocupate de fenomenul cultural, în general întreaga ambianță a orașului fiind favorabilă actelor și evenimentelor culturale deosebite. Conform recensământului din 2011, publicat de Institutul Național de Statistică, populația orașului era de 180.302 de locuitori, orașul fiind al 11-lea cel mai mare centru urban din țară după numărul de locuitori, în scădere față de recensământul anterior din 2002 când se înregistraseră 216.292 locuitori. Majoritatea locuitorilor sunt români (90,16%). Principalele minorități sunt cele de romi (1,12%) și ruși lipoveni (1,07%). Pentru 7,31% din populație, apartenența etnică nu este cunoscută. Din punct de vedere confesional, majoritatea locuitorilor sunt ortodocși (90,59%). Pentru 7,32% din populație, nu este cunoscută apartenența confesională.

În acest context stimulator și creativ, la nivelul Consiliului Județean Brăila s-a luat decizia realizării unei agende culturale a județului Brăila, a unei strategii care să valorifice potențialul semnificativ al județului, în așa fel încât cultura să devină un instrument pentru realizarea altor obiective trans-sectoriale, sociale și economice, precum ocuparea forței de muncă, beneficii economice și educaționale, coeziune socială, reducerea fenomenelor infracționale etc. Ideea de a realiza o strategie culturală a fost gândită pornindu-se de la necesitatea alinierii la procedurile europene privind definirea unei politici culturale coerente și unitare, în așa fel încât domeniul cultural să nu fie privit doar ca un consumator de resurse, ci și ca un factor de dezvoltare socială și economică prin încurajarea și intensificarea schimburilor culturale europene. Rolul Consiliului Județean Brăila, ca autoritate județeană, este foarte important, având în vedere discrepanțele care există în acest moment între capitala județului și zona rurală care îl înconjoară, cu slabe instituții culturale – cămine culturale de multe ori inactice și cu un public aproape total needucat în ceea ce privește consumul cultural.

În condițiile date, Școala Populară de Arte și Meserii „Vespasian Lungu” joacă un rol esențial, prin puterea și capacitatea sa de a oferi și de a realiza programe și proiecte culturale integratoare, care să potențeze și să dezvolte interesul cetățenilor pentru cultură, atât din mediul urban, cât și din cel rural, prin melanjul fericit pe care îl realizează între cultură și educație.

IV. DEZVOLTAREA SPECIFICĂ A INSTITUȚIEI

Documente de referință, necesare analizei:

- Regulamentul de organizare și funcționare ale instituției - prevăzute în Anexa 1;
- Organigrama și statul de funcții al instituției - prevăzut în Anexa 2;
- Bugetul aprobat al instituției - pe ultimii trei ani - prevăzut în Anexa 3;
- Programe minimale, pe ultimii 3 ani – prevăzute în Anexa 4.

4.1. Scurt istoric al instituției, de la înființare până în prezent

Școala Populară de Artă (așa cum a fost denumită la înființare), a fost fondată prin **Deciziunea nr. 20401/25.04.1951** a Sfatului Popular al Orașului de Subordonare Regională Brăila, instituția începând să funcționeze din acel an în Brăila, pe B-dul Al. I. Cuza nr. 95 (actualmente Palatul Copiilor). Înființarea acestui gen de instituție în Brăila a fost ca o continuare a activităților „conservatoare regale” din perioada interbelică sau chiar dinaintea primului război mondial sau ulterior „conservatoare populare”. Rolul acestora a fost întotdeauna unul de propagare a culturii și de instruire în domeniul artelor a cetățenilor, indiferent de vârstă.

În anul 1994 prin H.G. nr. 442/1994 „școlile de arte județene” au fost declarate „*instituții publice de cultură și artă*” având drept scop „*educația permanentă*” și au fost trecute sub autoritatea

Consiliilor Județene. Prin legea nr. 292/2003 au fost declarate „așezăminte culturale”, iar prin O.U.G. nr. 118/2006 statutul școlilor de arte a fost clar tranșat în favoarea unui model european de organizare și funcționare „în vederea pregătirii domeniului cultural pentru a fi capabil să participe la efortul general de integrare europeană”, dată fiind aderarea României la Uniunea Europeană la 1 ianuarie 2007.

În ceea ce privește sediul Școlii Populare de Artă, aceasta a fost mutată fizic dintr-un sediu în altul, de pe B-dul Al. I. Cuza în Palatul Culturii din piața Traian nr.1 (Teatrul „Maria Filotti”), apoi pe strada Danubiului, din nou în Piața Traian dar la nr. 2, în strada Rubinelor nr. 16, din nou în Piața Traian nr. 2, pentru ca în 2006 prin Hotărârea Consiliului Județean nr. 27/28.03.2006, să-i fie atribuit spre administrare actualul sediu din strada Mărășești nr. 1, unde, prin eforturile reunite ale forurilor de conducere de la nivelul Consiliului Județean Brăila și ale administrației școlii s-au realizat o serie de investiții și amenajări care asigură desfășurarea activității la standarde ridicate de calitate într-un sediu modern, dotat cu toate cele necesare pentru a răspunde menirii sale educaționale și cultural artistice. Numărul ridicat de cursanți arată importanța și rolul pe care îl joacă școala în sistemul cultural al județului Brăila.

În ultimii ani, Școala Populară de Arte s-a diversificat foarte mult oferta de cursuri, prin acoperirea celor șapte arte, o dovadă a calității și mulțumirii publicului fiind afluxul mare de candidați.

4.2. Criterii de performanță ale instituției în ultimii trei ani:

Criterii de performanță	2020	2021 (pana la 31.08)	2022
1. Cheltuieli pe beneficiar (subvenție + venituri - cheltuieli de capital) / nr. de beneficiari	4,06 mii lei	5,00 mii lei	3,60 mii lei
2. Fonduri nerambursabile atrase (lei)	-	-	-
3. Număr de activități specifice	48	35	52
4. Număr de apariții media (fără comunicate de presă)	32	21	44
5. Număr de beneficiari neplătitori	10	10	20
6. Număr de beneficiari plătitori	500	450	500
7. Număr de expoziții/Număr de evenimente/Număr de reprezentații/ Frecvența medie zilnică	5	5	10
8. Nr. proiecte / acțiuni culturale	14	12	10
9. Venituri proprii din activitatea de bază	196	195	246
10. Venituri proprii din alte activități	0	7	0

4.3. Scurtă descriere a patrimoniului instituției (sediul, spații, dotări etc.)

Școala Populară de Arte și Meserii “Vespasian Lungu” Brăila, are sediul central în Brăila pe strada Mărășești nr.1. Sediul este atribuit spre administrarea școlii prin Hotărârea Consiliului Județean Brăila nr. 27/28.03.2006, unde, prin eforturile reunite ale forurilor de conducere de la nivelul Consiliului Județean Brăila și ale administrației școlii s-au realizat o serie de investiții și amenajări care asigură desfășurarea activității la standarde ridicate de calitate într-un sediu modern, generos, dotat cu instrumente și aparatură performante, care satisfac cele mai ridicate exigențe, răspunzând misiunii sale educaționale și cultural artistice.

4.4. Lista programelor și proiectelor desfășurate în ultimii trei ani

Nr. crt.	Numele programelor și ale proiectelor	2021	2022	2023
(1)	(2)	(3)	(4)	(5)
1.	Programul de educație permanentă „Învățăm la Școala Populară de Arte”			
	Proiectul(ele):	<ul style="list-style-type: none"> Organizarea și desfășurarea de cursuri pe specialități la sediu și în județ; 	<ul style="list-style-type: none"> Organizarea și desfășurarea de cursuri pe specialități la sediu și în județ; 	<ul style="list-style-type: none"> Organizarea și desfășurarea de cursuri pe specialități la sediu și în județ;
2.	Programul de promovare a talentelor „Prin Școala Populară de Arte”			
	Proiectul(ele):	<ul style="list-style-type: none"> Participare la concursuri, festivaluri și expoziții cu cursanții Scolii, susținerea debutului tinerilor talentați, conform O.G. nr. 2/2008 privind îmbunătățirea sistemului de finanțare a programelor și proiectelor culturale; Promovarea artistică a cursanților/absolvenților/artiștilor amatori talentați; Includerea cursanților/absolvenților/artiștilor amatori talentați în ansamblurile artistice ale școlii. 	<ul style="list-style-type: none"> Participare la concursuri, festivaluri și expoziții cu cursanții Scolii, susținerea debutului tinerilor talentați, conform O.G. nr. 2/2008 privind îmbunătățirea sistemului de finanțare a programelor și proiectelor culturale; Promovarea artistică a cursanților/absolvenților/artiștilor amatori talentați; Includerea cursanților/absolvenților/artiștilor amatori talentați în ansamblurile artistice ale școlii. 	<ul style="list-style-type: none"> Participare la concursuri, festivaluri și expoziții cu cursanții Scolii, susținerea debutului tinerilor talentați, conform O.G. nr. 2/2008 privind îmbunătățirea sistemului de finanțare a programelor și proiectelor culturale; Promovarea artistică a cursanților/absolvenților/artiștilor amatori talentați; Includerea cursanților/absolvenților/artiștilor amatori talentați în ansamblurile artistice ale școlii.
3.	Programul de prezentare a instituției „Despre Școala Populară de Arte”			
	Proiectul(ele):	<ul style="list-style-type: none"> Actualizarea permanentă a site-ului școlii; Prezentarea ofertei educaționale în mediul online și prin fișe, pliante de promovare; Realizarea de informări de presă; Publicația „Casa Artelor” Manifestări cultural-artistice; Zilele porților deschise Manifestări cultural-artistice 	<ul style="list-style-type: none"> Actualizarea permanentă a site-ului școlii; Prezentarea ofertei educaționale în mediul online și prin fișe, pliante de promovare; Realizarea de informări de presă; Publicația „Casa Artelor” Manifestări cultural-artistice; Zilele porților deschise Manifestări cultural-artistice 	<ul style="list-style-type: none"> Actualizarea permanentă a site-ului școlii; Prezentarea ofertei educaționale în mediul online și prin fișe, pliante de promovare; Realizarea de informări de presă; Publicația „Casa Artelor” Manifestări cultural-artistice; Zilele porților deschise Manifestări cultural-artistice
4.	Programul de activități cultural-artistice „La Școala Populară de Arte”			
	Proiectul(ele):	<ul style="list-style-type: none"> Concursul Național de Muzică Ușoară pentru Copii “Armoniile Dunării”, Concursul Național de Pian “Virtuozi”; Concursul Național de Pictură și Grafică “Vespasian Lungu”; Spectacole la sediul școlii, în oraș și județ; Alte manifestări culturale. 	<ul style="list-style-type: none"> Concursul Național de Muzică Ușoară pentru Copii “Armoniile Dunării”, Concursul Național de Pian “Virtuozi”; Concursul Național de Pictură și Grafică “Vespasian Lungu”; Spectacole la sediul școlii, în oraș și județ; Alte manifestări culturale 	<ul style="list-style-type: none"> Concursul Național de Muzică Ușoară pentru Copii “Armoniile Dunării”, Concursul Național de Pian “Virtuozi”; Concursul Național de Pictură și Grafică “Vespasian Lungu”; Spectacole la sediul școlii, în oraș și județ; Alte manifestări culturale.

Nr. crt.	Numele programelor și ale proiectelor	2021	2022	2023
(1)	(2)	(3)	(4)	(5)
5.	Programul de schimburi de experiență „ Între Școlile Populare de Arte”			
	Proiectul(ele):	<ul style="list-style-type: none"> • Participari la manifestari cultural-artisitice prin colaborarea artistica cu scoli populare de arte din : Galati, Focsani, Buzau, Brasov etc. • Pregatirea de noi parteneriate; • Schimburi culturale; • Workshop-uri. 	<ul style="list-style-type: none"> • Participari la manifestari cultural-artisitice prin colaborarea artistica cu scoli populare de arte din : Galati, Focsani, Buzau, Brasov etc. • Pregatirea de noi parteneriate; • Schimburi culturale; • Workshop-uri. 	<ul style="list-style-type: none"> • Participari la manifestari cultural-artisitice prin colaborarea artistica cu scoli populare de arte din : Galati, Focsani, Buzau, Brasov etc. • Pregatirea de noi parteneriate; • Schimburi culturale; • Workshop-uri.
6.	Programul expozițional „ Arte”			
	Proiectul(ele):	<ul style="list-style-type: none"> • Organizare de expozitii temporare la Galeriile: Simeza, Galeriile de Arta, Biblioteca Judeteana „Panait Istrati” etc.; 	<ul style="list-style-type: none"> • Organizare de expozitii temporare la Galeriile: Simeza, Galeriile de Arta, Biblioteca Judeteana „Panait Istrati” etc.; 	<ul style="list-style-type: none"> • Organizare de expozitii temporare la Galeriile: Simeza, Galeriile de Arta, Biblioteca Judeteana „Panait Istrati” etc.;
7.	Programul de colaborări cu alți operatori culturali „Școala Populară de Arte pe harta lumii”			
	Proiectul(ele):	<ul style="list-style-type: none"> • Participarea la diverse proiecte/schimburi culturale organizate in parteneriat cu institutii publice si alti operatori culturali. • Participari la diverse concursuri, spectacole , expozitii nationale /internationale in urma invitatiilor primite. 	<ul style="list-style-type: none"> • Participarea la diverse proiecte/schimburi culturale organizate in parteneriat cu institutii publice si alti operatori culturali. • Participari la diverse concursuri, spectacole , expozitii nationale /internationale in urma invitatiilor primite. 	<ul style="list-style-type: none"> • Romanian Hip-Hop Participarea la diverse proiecte/schimburi culturale organizate in parteneriat cu institutii publice si alti operatori culturali. • Participari la diverse concursuri, spectacole , expozitii nationale /internationale in urma invitatiilor primite.
8.	Programul „ Și ei sunt la Școala Populară de Arte”			
	Proiectul(ele):	<ul style="list-style-type: none"> • Parteneriate cu diverse institutii si organizatii de profil. 	<ul style="list-style-type: none"> • Parteneriate cu diverse institutii si organizatii de profil. 	<ul style="list-style-type: none"> • Parteneriate cu diverse institutii si organizatii de profil.
9.	Programul „Și noi am fost la Școala Populară de Arte”			
	Proiectul(ele):	<ul style="list-style-type: none"> • Spectacole sustinute de absolventii scolii; • Spectacole sustinute de alti invitati, cum implicarea cursantilor in vederea stimulării lor. 	<ul style="list-style-type: none"> • Spectacole sustinute de absolventii scolii; • Spectacole sustinute de alti invitati, cum implicarea cursantilor in vederea stimulării lor. 	<ul style="list-style-type: none"> • Spectacole sustinute de absolventii scolii; • Spectacole sustinute de alti invitati, cum implicarea cursantilor in vederea stimulării lor.
10.	Programul „Workshop la Școala Populară de Arte”			
	Proiectul(ele):	<ul style="list-style-type: none"> • Presentari si conferinte ; • Workshop-uri pe diverse teme. 	<ul style="list-style-type: none"> • Presentari si conferinte ; • Workshop-uri pe diverse teme. 	<ul style="list-style-type: none"> • Presentari si conferinte ; • Workshop-uri pe diverse teme.

4.5. Programul minimal realizat pe ultimii 3 ani – *Conform Anexei 4 la prezentul Caiet de obiective*

Nr. crt.	Program	Scurta descriere a programului	Nr. proiecte in cadrul programului	Denumirea proiectului	Buget prevazut pe program *2) (lei)	Buget consumat la finele anului
2021						
1.						
...						
...						
2022						
1.						
...						
...						
2023						
1.						
...						
...						

*2) *Bugetul alocat pentru programul minimal.*

V. SARCINI PENTRU MANAGEMENT

A. Managementul va avea următoarele sarcini pentru durata proiectului de management:

- îndeplinirea tuturor obligațiilor care derivă din aprobarea proiectului de management și în conformitate cu ordinele/dispozițiile/hotărârile Consiliului Județean Brăila, respectiv cele prevăzute în legislația în vigoare și în reglementările care privesc funcționarea instituției;
- transmiterea către Consiliul Județean Brăila, conform dispozițiilor Ordonanței de urgență a Guvernului nr. 189/2008 privind managementul instituțiilor publice de cultură, cu modificările și completările ulterioare, denumită în continuare ordonanța de urgență, a rapoartelor de activitate și a tuturor comunicărilor necesare.

B. Proiectul de management trebuie să aibă în vedere și următoarele sarcini specifice:

- concordanța cu strategiile culturale și educativ-formative stabilite de autoritatea în subordinea căreia funcționează;
- educația permanentă și formarea profesională continuă de interes comunitar în afara sistemelor formale de educație;
- organizarea de cursuri de educație civică, de educație permanentă și formare profesională continuă;
- oferirea de produse și servicii culturale diverse pentru satisfacerea nevoilor culturale comunitare, în scopul creșterii gradului de acces și al participării cetățenilor la viața culturală;
- organizarea de evenimente culturale cu rol educativ și/sau de divertisment: festivaluri, concursuri, târguri, seminare și altele asemenea;
- susținerea expozițiilor temporare sau permanente, elaborarea de monografii, editarea de cărți și publicații de interes local, cu caracter cultural sau tehnico-științific;
- conservarea, cercetarea și punerea în valoare a meșteșugurilor, obiceiurilor și tradițiilor.

VI. STRUCTURA ȘI CONȚINUTUL PROIECTULUI DE MANAGEMENT

Proiectul întocmit de candidat este limitat la un număr de aprox. 60 pagini + anexe și trebuie să conțină punctul de vedere al candidatului asupra dezvoltării instituției pe durata proiectului de management. În întocmirea proiectului se cere utilizarea termenilor în înțelesul definițiilor art. 2 din Ordonanța de urgență a Guvernului nr. 189/2008 privind managementul instituțiilor publice de cultură, cu modificările și completările ulterioare.

În evaluarea proiectului de management se va urmări modul în care oferta candidatului răspunde la obiectivele și sarcinile formulate de în baza prevederilor art. 12 alin. (1) din Ordonanța de urgență a Guvernului nr. 189/2008 - actualizată la zi, având în vedere următoarele prevederi, care reprezintă totodată și criteriile generale de analiză și notare a proiectelor de management:

- a) analiza socioculturală a mediului în care își desfășoară activitatea instituția și propuneri privind evoluția acesteia în sistemul instituțional existent;
- b) analiza activității instituției și, în funcție de specific, propuneri privind îmbunătățirea acesteia;
- c) analiza organizării instituției și propuneri de restructurare și/sau de reorganizare, după caz;
- d) analiza situației economico-financiare a instituției;
- e) strategia, programele și planul de acțiune pentru îndeplinirea misiunii specifice a instituției publice de cultură, conform sarcinilor formulate de autoritate;
- f) o previziune a evoluției economico-financiare a instituției publice de cultură, cu o estimare a resurselor financiare ce ar trebui alocate de către autoritate, precum și a veniturilor instituției ce pot fi atrase din alte surse.

Proiectul, structurat obligatoriu pe modelul de mai jos, trebuie să conțină soluții manageriale concrete, în vederea funcționării și dezvoltării instituției, pe baza sarcinilor formulate de autoritate.

A. Analiza socioculturală a mediului în care își desfășoară activitatea instituția și propuneri privind evoluția acesteia în sistemul instituțional existent:

1. instituții, organizații, grupuri informale (analiza factorilor interesați) care se adresează aceleiași comunități;
2. analiza SWOT (analiza mediului intern și extern, puncte tari, puncte slabe, oportunități, amenințări);
3. analiza imaginii existente a instituției și propuneri pentru îmbunătățirea acesteia;
4. propuneri pentru cunoașterea categoriilor de beneficiari (studii de consum, cercetări, alte surse de informare);
5. grupurile-țintă ale activităților instituției pe termen scurt/mediu;
6. profilul beneficiarului actual.

B. Analiza activității instituției și propuneri privind îmbunătățirea acesteia:

1. analiza programelor și a proiectelor instituției;
2. concluzii:
 - 2.1. reformularea mesajului, după caz;
 - 2.2. descrierea principalelor direcții pentru îndeplinirea misiunii.

C. Analiza organizării instituției și propuneri de restructurare și/sau de reorganizare, după caz:

1. analiza reglementărilor interne ale instituției și a actelor normative incidente;
2. propuneri privind modificarea reglementărilor interne;
3. analiza capacității instituționale din punctul de vedere al resursei umane proprii și/sau externalizate;
4. analiza capacității instituționale din punct de vedere al spațiilor și patrimoniului instituției, propuneri de îmbunătățire;
5. viziunea proprie asupra utilizării instituției delegării, ca modalitate legală de asigurare a continuității procesului managerial.

D. Analiza situației economico-financiare a instituției:

Analiza financiară, pe baza datelor cuprinse în caietul de obiective:

1. analiza datelor de buget din caietul de obiective, după caz, completate cu informații solicitate/obținute de la instituție:

1.1. bugetul de venituri (subvenții/alocații, surse atrase/venituri proprii);

1.2. bugetul de cheltuieli (personal; bunuri și servicii din care: cheltuieli de întreținere, colaboratori; cheltuieli de capital);

2. analiza comparativă a cheltuielilor (estimate și, după caz, realizate) în perioada/perioadele indicată/indicate în caietul de obiective, după caz, completate cu informații solicitate/obținute de la instituție:

Nr. crt.	Programul / proiectul	Devizul estimat	Devizul realizat	Observații, comentarii, concluzii
(1)	(2)	(3)	(4)	(5)
	Total:	Total:	Total:	

3. soluții și propuneri privind gradul de acoperire din surse atrase/venituri proprii a cheltuielilor instituției:

3.1. analiza veniturilor proprii realizate din activitatea de bază, specifică instituției (în funcție de tipurile de produse/servicii oferite de instituțiile de cultură - spectacole, expoziții, servicii infodocumentare etc.), pe categorii de produse/servicii, precum și pe categorii de bilete/tarife practicate: preț întreg/preț redus/bilet profesional/bilet onorific, abonamente, cu menționarea celorlalte facilități practicate;

3.2. analiza veniturilor proprii realizate din alte activități ale instituției;

3.3. analiza veniturilor realizate din prestări de servicii culturale în cadrul parteneriatelor cu alte autorități publice locale;

4. soluții și propuneri privind gradul de creștere a surselor atrase/veniturilor proprii în totalul veniturilor:

4.1. analiza ponderii cheltuielilor de personal din totalul cheltuielilor;

4.2. analiza ponderii cheltuielilor de capital din bugetul total;

4.3. analiza gradului de acoperire a cheltuielilor cu salariile din subvenție/alocație;

4.4. ponderea cheltuielilor efectuate în cadrul raporturilor contractuale, altele decât contractele individuale de muncă (drepturi de autor, drepturi conexe, contracte și convenții civile);

4.5. cheltuieli pe beneficiar, din care:

a) din subvenție;

b) din venituri proprii.

E. Strategia, programele și planul de acțiune pentru îndeplinirea misiunii specifice a instituției, conform sarcinilor formulate de autoritate:

Propuneri, pentru întreaga perioadă de management:

1. viziune;

2. misiune;

3. obiective (generale și specifice);

4. strategia culturală, pentru întreaga perioadă de management;

5. strategia și planul de marketing;

6. programe propuse pentru întreaga perioadă de management;

7. proiectele din cadrul programelor;

8. alte evenimente, activități specifice instituției, planificate pentru perioada de management.

F. Previzionarea evoluției economico-financiare a instituției publice de cultură, cu o estimare a resurselor financiare ce ar trebui alocate de către autoritate, precum și a veniturilor instituției ce pot fi atrase din alte surse

1. Proiectul de buget de venituri și cheltuieli pe perioada managementului:

Nr. Crt.	Categorii	2024	2025	2026
(1)	(2)	(3)	(4)	(5)
1.	TOTAL VENITURI, din care 1.a. venituri proprii, din care 1.a.1. venituri din activitatea de bază 1.a.2. surse atrase 1.a.3. alte venituri proprii 1.b. subvenții/alocații 1.c. alte venituri			
2.	TOTAL CHELTUIELI, din care 2.a. Cheltuieli de personal, din care 2.a.1. Cheltuieli cu salariile 2.a.2. Alte cheltuieli de personal 2.b. Cheltuieli cu bunuri și servicii, din care 2.b.1. Cheltuieli pentru proiecte 2.b.2. Cheltuieli cu colaboratorii 2.b.3. Cheltuieli pentru reparații curente 2.b.4. Cheltuieli de întreținere 2.b.5. Alte cheltuieli cu bunuri și servicii 2.c. Cheltuieli de capital			

2. Numărul estimat al beneficiarilor pentru perioada managementului:

- 2.1. la sediu;
- 2.2. în afara sediului.

3. Programul minimal estimat pentru perioada de management aprobată

Nr. Crt.	Program	Scurta descriere a programului	Nr. Proiecte in cadrul programului	Denumirea proiectului	Buget prevazut pe program *3) (lei)
Primul an de management					
1.					
...					
Al doilea an de management					
1.					
...					
Al treilea an de management					
1.					
...					

VII. Alte precizări – nu este cazul

VIII. Anexele 1 - 4 fac parte integrantă din prezentul Caiet de obiective.

Anexa 1 – Regulament de organizare si functionare ;

Anexa 2 – Organigrama si statul de funcții al instituției;

Anexa 3 – Bugetul aprobat al instituției - pe ultimii 3 ani;

Anexa 4 – Programele minimale aprobate pe ultimii 3 ani.



ANEXA 1 LA
CAIETUL DE OBIECTIVE

Școala Populară de Arte și Meserii
VESPASIAN LUNGU

str. Mărășești nr. 1, Brăila, 810025
vespasianlungu@yahoo.com

0239/61.21.04 C.U.I. 5217567
www.vespasianlungu.ro



ANEXA nr. 3
la H.C.J. Brăila
nr. 229/20

CONSILIUL
JUDEȚEAN
BRĂILA

Anexa nr. 3

REGULAMENTUL DE ORGANIZARE ȘI FUNCȚIONARE

al Școlii Populare de Arte și Meserii „Vespasian Lungu” Brăila

CAPITOLUL I

Dispoziții generale

Art. 1 - Școala Populară de Arte și Meserii „Vespasian Lungu” Brăila, este instituție publică de cultură, cu personalitate juridică, cu profil de învățământ artistic și de însușire a meșteșugurilor tradiționale, care funcționează sub autoritatea Consiliului Județean Brăila.

Art. 2 - Școala Populară de Arte și Meserii „Vespasian Lungu” Brăila a fost înființată prin *Decizia Sfatului Popular al orașului de subordonare regională Brăila nr. 20401 / 25 aprilie 1951*, fiind continuatoarea obiectului de activitate al Conservatorului Popular înființat în anul 1881.

Art. 3 - Școala Populară de Arte și Meserii „Vespasian Lungu” Brăila funcționează, în baza prevederilor legislației române în vigoare, cu modificările și completările ulterioare, astfel:

- *H.G. nr. 442/1994 privind finanțarea instituțiilor publice de cultură și artă de importanță județeană, ale municipiului București și locale;*
- *O.G. nr. 102/1998 privind formarea profesională continuă prin sistemul educațional;*
- *O.U.G. 57/2019 privind codul administrativ;*
- *O.U.G. nr. 189/2008 privind managementul instituțiilor publice de cultură;*
- *O.U.G. nr.118/2006 privind înființarea, organizarea și desfășurarea activității așezămintelor culturale;*
- *O.M.C.C. nr. 2193/2004 privind aprobarea Regulamentului cadru de organizare și funcționare a așezămintelor culturale;*
- *Legea nr. 53/2003 privind Codul Muncii;*
- *O.M.C.C. nr. 1043 și 1044/1994 privind Normarea personalului didactic în școlile populare de arte;*
- *Legea-cadru nr. 153/2017 privind salarizarea personalului plătit din fonduri publice;*

e Ordinul nr. 600/2018 privind aprobarea Codului Controlului intern managerial al entităților publice;

e Regulamentul (UE) nr. 679/2016 al Parlamentului European și al Consiliului privind protecția persoanelor fizice în ceea ce privește prelucrarea datelor cu caracter personal și privind libera circulație a acestor date și de abrogare a directivei 95/46/CE;

e Legea nr. 677/2001 pentru protecția persoanelor cu privire la prelucrarea datelor cu caracter personal și libera circulație a acestor date, cu modificările și completările ulterioare.

Art. 4 - (1) Școala Populară de Arte și Meserii „Vespasian Lungu” Brăila are sediul în imobilul situat în municipiul Brăila, str. Mărășești nr. 1, județul Brăila, atribuit spre administrare prin Hotărârea Consiliului Județean Brăila nr. 27/28.03.2006.

(2) Schimbarea destinației spațiilor administrate se face numai cu aprobarea Consiliului Județean Brăila.

(3) Toate actele, facturile, anunțurile, publicațiile etc. vor conține denumirea completă a instituției și indicarea sediului.

Art. 5 - Școala Populară de Arte și Meserii „Vespasian Lungu” Brăila are în patrimoniu și administrează, bunuri mobile și imobile înregistrate în evidențele financiar-contabile proprii. Patrimoniul școlii este indivizibil, netransmisibil și garantat de lege.

CAPITOLUL II

Scopul și obiectul de activitate

Art. 6 - Școala Populară de Arte și Meserii „Vespasian Lungu” Brăila, are ca obiect principal de activitate inițierea și desfășurarea de programe de învățământ în domeniul educației permanente, culturii tradiționale și al creației populare, urmărind cu consecvență:

- a) păstrarea, prin programele de studii, a specificului zonal și a cerințelor populației pe care o deservește;
- b) conservarea, valorificarea și transmiterea valorilor morale, artistice și tehnice ale comunității locale, precum și ale patrimoniului cultural național și universal;
- c) stimularea creativității și talentului;
- d) învățarea și promovarea meșteșugurilor și îndeletnicirilor tradiționale;
- e) cultivarea valorilor și autenticității creației populare contemporane și artei interpretative neprofesioniste în toate genurile – muzică, coregrafie, teatru, cine - foto etc;
- f) dezvoltarea schimburilor culturale pe plan județean, național și internațional;

Art. 7 - Conform clasificării activităților din economia națională – CAEN, activitățile principale desfășurate de Școala Populară de Arte și Meserii „Vespasian Lungu” Brăila se încadrează la Codul 8552 - Învățământ în domeniul cultural (limbi străine, muzică, teatru, dans, arte plastice, etc).

Art. 8 - Pentru îndeplinirea obiectivelor sale Școala Populară de Arte și Meserii „Vespasian Lungu” Brăila are următoarele atribuții principale:

- a) organizează și desfășoară activități de învățământ artistic în toate domeniile (muzică, artă plastică, coregrafie, teatru, arte cine-fotoetc.) și de însușire a meșteșugurilor tradiționale;
- b) organizează și desfășoară activități cultural-artistice (spectacole, expoziții, tabere de creație, ateliere și schimburi culturale etc.);
- c) promovează obiceiurile și tradițiile populare specifice zonei, precum și creația populară contemporană;
- d) promovează tinere talente din rândul propriilor cursanți în vederea pregătirii, prin programul propriu de studii a diferitelor categorii de populație, indiferent de sex, vârstă, religie etc.;
- e) poate avea propriile formații artistice, inițiază, organizează, participă la concursuri și festivaluri județene, interjudețene, naționale și internaționale;
- f) asigură participarea la proiecte și schimburi culturale între instituții de pe plan local, interjudețean, național, internațional;
- g) organizează și realizează și alte activități în conformitate cu obiectivele instituției și cu respectarea prevederilor legale în vigoare.

Art. 9 - În vederea realizării obiectului principal de activitate, Școala Populară de Arte și Meserii „Vespasian Lungu” Brăila acționează în spiritul parteneriatului social cu instituții care desfășoară activități similare, cu instituții de specialitate, organizații neguvernamentale, persoane juridice de drept public sau privat, precum și cu persoane fizice, instituții profesioniste de spectacole și concerte, în vederea pregătirii, prin programul propriu de studii, a diferitelor categorii de populație, indiferent de sex, vârstă, religie etc.

Art. 10 - Proiectul acțiunilor culturale este întocmit de către managerul Școlii, se avizează de către Consiliul de Administrație și se aprobă anual de către Consiliul Județean Brăila.

Art.11 - Pentru exercitarea atribuțiilor care îi revin și realizarea activităților specifice, Școala Populară de Arte și Meserii „Vespasian Lungu” Brăila colaborează cu instituțiile menționate la art. 9 în vederea realizării și prezentării de programe artistice direct publicului de către cursanți, absolvenți, artiști, interpreți și/sau executanți sub forma de: spectacole dramatice, coregrafice, de operă, operetă, folclorice, de teatru, respectiv concerte de muzică simfonică, camerală, corală, ușoară, folclorică, electronică.

CAPITOLUL III

Patrimoniul

Art. 12 - (1) Patrimoniul Școlii Populare de Arte și Meserii „Vespasian Lungu” Brăila este alcătuit din drepturi și obligații asupra unor bunuri aflate în proprietatea publică sau privată a statului

și/sau a unității administrativ-teritoriale, pe care le administrează în condițiile legii, precum și în proprietatea privată a instituției.

(2) Patrimoniul poate fi îmbogățit și completat prin achiziții și donații, precum și prin preluarea în regim de comodat sau prin transfer, cu acordul părților, de bunuri din partea unor instituții publice ale administrației publice centrale sau locale, a unor persoane juridice de drept public și/sau privat, a unor persoane fizice din țară sau din străinătate.

(3) Bunurile mobile și imobile aflate în administrare se gestionează potrivit dispozițiilor legale în vigoare, conducerea instituției fiind obligată să aplice măsurile de protecție prevăzute de lege în vederea protejării acestora.

CAPITOLUL IV

Organizarea internă

Art.13 - Activitatea de bază a Școlii Populare de Arte și Meserii „Vespasian Lungu” Brăila este structurată pe următoarele activități:

(1) **Activitatea de învățământ artistic în toate domeniile (muzical, artă plastică, coregrafie etc.) și de însușire a meșteșugurilor tradiționale, prin:**

- a) cursuri de specialitate - de bază, pregătitoare și de specializare;
- b) studiul individual al cursanților;
- c) pregătirea și susținerea de examene (evaluări) periodice și la fiecare sfârșit de an de studii în fața comisiei de examinare, stabilită prin decizia managerului instituției, audiții, producții artistice, spectacole, recitaluri, expoziții (ori de câte ori este cazul sau la sfârșit de an de studii).

(2) **Alte activități:**

- a) afirmarea identității culturale naționale și a identităților culturale ale minorităților naționale prin artele spectacolului;
- b) promovarea pe plan național și internațional a valorilor artistice autohtone și universale din domeniul artelor spectacolului;
- c) creșterea accesului publicului la concerte și spectacole;
- d) organizarea și participarea la diverse concursuri sau festivaluri organizate pe plan local, național și internațional.

(3) În scopul realizării obiectivelor prevăzute la alin. (2), Școala Populară de Arte și Meserii „Vespasian Lungu”, poate organiza și desfășura **activități de tipul:**

- a) evenimentelor culturale cu rol educativ și/sau de divertisment: festivaluri, concursuri, târguri, seminarii, ateliere și alte asemenea;

- b) susținerii de expoziții temporare sau permanente, elaborării de monografii, susținerii și editării de cărți și publicații de interes local cu caracter cultural sau tehnico-științific;
- c) promovării turismului cultural de interes local;
- d) susținerii de manifestări cultural-artistice cu titlu gratuit corespunzătoare obiectului de activitate, aprobate prin Consiliul de Administrație și prin hotărârea Consiliului Județean Brăila.

(4) Școala Populară de Arte și Meserii „Vespasian Lungu” Brăila se poate asocia cu alte așezăminte culturale, putând fi membru în organizații nonguvernamentale de tip asociație sau fundație, în scopul desfășurării unor proiecte culturale și acțiuni conform obiectului său de activitate, cu respectarea obligațiilor legale în domeniu.

Art.14 - Durata cursurilor de specialitate este diferențiată în funcție de tipul de disciplină artistică, între 1-5 ani, cursanții fiind, astfel, în diferite stadii de pregătire. Durata cursurilor se stabilește în baza Planului anual de Școlarizare/Studii, aprobat de Consiliul de Administrație (C.A.) și de ordonatorul principal de credite.

În funcție de complexitatea instruirii și de durată, Școala organizează următoarele categorii de cursuri de specialitate:

- a) cursuri de bază în disciplina artistică respectivă, desfășurate pe durata anului școlar, pe o perioadă cuprinsă între 1-5 ani, în urma cărora se obține, prin examenul de absolvire, diploma de studii;
- b) cursuri pregătitoare, cu o durată de minim 1 lună, pentru cursanții care doresc să parcurgă un program de inițiere în disciplina artistică dorită, ca etapă premergătoare cursurilor de bază;
- c) cursuri de specializare, cu o durată de cel puțin 1 an, adresate absolvenților cursurilor de bază care doresc și solicită aprofundarea cunoștințelor.

Art.15 - Cursurile de specialitate de bază sunt structurate în:

a) cursuri individuale, cu o frecvență de 1-2 ore pe săptămână pentru fiecare cursant, în funcție de disciplină și anul de studiu, în conformitate cu prevederile *Ordinului Ministerului Culturii nr. 1043/05.07.1994* și *Ordinului Ministerului Culturii nr. 1044/05.07.1994*, privind stabilirea planului de învățământ pentru disciplinele care se predau în școlile de arte;

b) cursuri colective, cu o frecvență de 1-6 ore săptămânal pentru fiecare grupă, în funcție de disciplină și numărul de grupe, în conformitate cu prevederile *Ordinului Ministerului Culturii nr. 1043/05.07.1994* și *Ordinului Ministerului Culturii nr. 1044/05.07.1994*, privind stabilirea Planului anual de Școlarizare/Studii pentru disciplinele care se predau în școlile de arte.

Art. 16 - (1) Structura anului de studii organizat de Școala Populară de Arte și Meserii este asemănătoare celui din învățământul preuniversitar, cu următoarele particularități:

- începerea anului de studii se stabilește, de regulă, la începutul lunii octombrie a fiecărui an școlar din învățământul preuniversitar;
- vacanțele au, de regulă, o durată de:
 - 3 săptămâni cea de iarnă;
 - 2 săptămâni cea de primăvară;
 - 12 săptămâni cea de vară.
- anul de studii se încheie, de regulă, la aceeași dată ca anul școlar din învățământul preuniversitar.

(2) Anul de studii va avea structura propusă de Consiliul de Specialitate/Profesoral și aprobată de către Consiliul de Administrație.

(3) Activitatea în domeniul educației permanente, culturii tradiționale și al creației populare este asigurată de următoarele categorii de personal:

a) *personal de specialitate* angajat cu contract individual de muncă, încadrat și salarizat conform legislației în vigoare, în funcție de pregătirea profesională;

b) *personal didactic* din învățământul preuniversitar și/sau universitar, nivelurile de salarizare fiind stabilite conform Legii educației nr 1/2011.

(4) În perioada premergătoare începerii anului de studii, pentru promovarea la nivel județean și atragerea de cursanți, se pot organiza cursuri gratuite.

Art.17 – Înscrierile/reînscrierile se pot efectua până la începerea noului an de studii, după încheierea anului precedent, dar și pe parcursul anului curent, până la completarea normelor, pe bază de dosar personal și examene de verificare a aptitudinilor artistice, după caz, de către comisia de specialitate numită prin decizia managerului școlii.

Art.18 - Cursurile de specialitate se pot organiza și în afara sediului școlii, în alte locații din municipiu sau județ în funcție de solicitări, acestea constituindu-se ca secții externe ale școlii.

Art. 19 - În situații excepționale (stare de urgență, stare de alertă, orice alte situații de forță majoră), în care cursurile sunt suspendate (total sau parțial), interzise a se desfășura în mod normal, în spațiul școlar - „față în față”, conform normelor legale emise în acest sens, cu scopul de a asigura continuitatea procesului de educație, se pot desfășura cursuri și în mediul online, cu respectarea tuturor reglementărilor legale emise în acest sens de autoritățile competente.

CAPITOLUL V

Personalul și conducerea

Art. 20 - (1) În cadrul școlii funcționează personal de conducere, personal de specialitate, personal didactic din învățământul preuniversitar și universitar, experți din țară și din străinătate, după caz, precum și personal auxiliar.

(2) Atribuțiile și competențele personalului Școlii Populare de Arte și Meserii „Vespasian Lungu” Brăila se stabilesc prin fișa postului, de către manager sau la propunerea șefului ierarhic superior, după caz.

Art. 21 – Activitatea managerului este sprijinită de **Consiliul de Administrație**, organ colectiv de conducere cu caracter deliberativ:

(1) Consiliul de Administrație asigură conducerea deliberativă și se constituie prin dispoziția președintelui Consiliului Județean Brăila și are următorii membri:

a) președinte: managerul școlii populare de arte;

b) membri:

- un reprezentant al Consiliului Județean Brăila desemnat de președintele Consiliului Județean Brăila;
- contabilul-șef;
- un reprezentant al personalului administrativ
- un reprezentant al personalului de specialitate/didactic de predare.

c) secretar: prin rotație, unul dintre membrii consiliului de administrație, numit de președinte.

(2) Consiliul de administrație își desfășoară activitatea după cum urmează:

- a) se întrunește la sediul școlii sau, în situații excepționale, în mediul online, trimestrial sau ori de câte ori este nevoie, la convocarea președintelui sau a unei treimi din numărul membrilor săi;
- b) este legal întrunit în prezența a două treimi din numărul total al membrilor săi și ia hotărâri cu majoritate simplă din numărul total al membrilor prezenți;
- c) consiliul de administrație este prezidat de președinte;
- d) dezbaterile consiliului de administrație au loc potrivit ordinii de zi, comunicată membrilor săi cu cel puțin 3 zile înainte, prin grija secretarului;
- e) dezbaterile se consemnează în procesul-verbal de ședință, inserat în registrul de ședințe, semnat de toți cei prezenți la ședință;
- f) procesul-verbal de ședință se semnează de toți participanții la lucrările consiliului de administrație.

(3) Consiliul de administrație are următoarele atribuții principale:

- analizează și aprobă programul cadru al manifestărilor culturale artistice ale școlii populare, hotărând direcțiile de dezvoltare a acestuia;
- aprobă colaborările școlii populare cu alte instituții din țară și din străinătate;
- aprobă proiectul bugetului de venituri și cheltuieli al instituției, în vederea avizării acestuia de către ordonatorul principal de credite, iar după avizarea lui, defalcarea pe activități specifice;

- supune anual aprobării autorității tutelare statul de funcții al instituției, ținând seama de scopul, obiectivele și atribuțiile principale ale acesteia;
- analizează și propune modificări ale Regulamentului de Organizare și Funcționare și ale structurii organizatorice ale instituției;
- avizează Regulamentul de Organizare și Funcționare în vederea aprobării sale de către Consiliul Județean Brăila;
- aprobă Regulamentul de Ordine Interioară al instituției;
- analizează și aprobă măsuri pentru perfecționarea, încadrarea și promovarea salariaților, potrivit legii;
- hotărăște organizarea concursurilor pentru ocuparea posturilor vacante și aprobă tematica de concurs;
- urmărește buna gospodărire și folosire a mijloacelor materiale și financiare ale instituției, luând măsurile necesare pentru asigurarea integrității patrimoniului din administrare și, după caz, pentru recuperarea pagubelor pricinuite;
- stabilește modul în care se utilizează bugetul și sunt orientate sumele realizate din venituri extrabugetare, în conformitate cu prevederile legale în vigoare;
- are și alte atribuții, în conformitate cu prevederile legale în vigoare.

(4) În exercitarea atribuțiilor sale, consiliul de administrație adoptă hotărâri.

(5) Dezbaterile Consiliului de Administrație au loc potrivit ordinii de zi. Convocările ședințelor Consiliului de Administrație se fac pentru ședințele ordinare cu 3 zile înainte, pentru ședințele extraordinare cu 2 zile înainte sau de îndată, la solicitarea președintelui, în cazuri urgente.

Art. 22 - Școala Populară de Arte și Meserii „Vespasian Lungu” Brăila are un **Consiliu de specialitate/profesorat** format din 5-11 membri, numit prin decizie de către managerul școlii, care se întrunește la inițiativa acestuia, semestrial, sau ori de câte ori este nevoie, având următoarele atribuții:

- a) este format, de regulă, din personal de specialitate (experți, instructori) și personal didactic din învățământul preuniversitar/universitar, precum și din alte persoane propuse de managerul instituției, componența stabilindu-se la începutul fiecărui an de studii;
- b) propune programele anuale studii/oferta de cursuri, prezintă și discută probleme legate de procesul de educație și organizează anual ședințe metodice pe specialități artistice;
- c) propune organizarea de servicii culturale suplimentare care să valorifice rezultatul programelor educaționale oferite de școală: audiții, înregistrări de spectacole organizate în colaborare cu alte instituții/organizații;
- d) propune cuantumul taxelor și modalităților de finanțare;
- e) se pronunță și asupra altor aspecte necesare organizării și desfășurării procesului de învățământ artistic și de însușire a meșteșugurilor tradiționale în domeniul educației permanente, culturii tradiționale și al creației populare.

Art. 23 (1) Conducerea Școlii Populare de Arte este asigurată de un **Manager** numit în urma concursului organizat de Consiliul Județean Brăila.

(2) Managerul școlii are următoarele atribuții:

- a) duce la îndeplinire hotărârile adoptate de Consiliul de Administrație;
- b) asigură organizarea, gestionarea și conducerea activității curente a instituției;
- c) elaborează și propune spre aprobare autorității proiectul de buget al instituției;
- d) decide asupra modului de utilizare a bugetului aprobat al instituției, conform prevederilor contractului de management, cu respectarea prevederilor legale, fiind ordonator terțiar de credite pentru bugetul acesteia;
- e) adoptă măsuri în vederea îndeplinirii prevederilor bugetului anual de venituri și cheltuieli al instituției, pentru dezvoltarea și diversificarea surselor de venituri extrabugetare, în condițiile legii;
- f) negociază clauzele contractelor încheiate conform prevederilor *Codului civil* sau, după caz, conform legilor speciale;
- g) dispune efectuarea evaluărilor anuale ale performanțelor salariaților, în condițiile legii;
- h) reprezintă instituția în raporturile cu terții;
- i) încheie acte juridice în numele și pe seama instituției, în limitele de competență stabilite prin contractul de management.
- j) stabilește atribuțiile de serviciu pe compartimente ale personalului angajat, conform regulamentului de organizare și funcționare al instituției, precum și obligațiile profesionale individuale de muncă ale personalului de specialitate, aprobate prin fișele posturilor;
- k) are calitate de angajator pentru personalul instituției în condițiile legii;
- l) poate încheia contracte potrivit *Codului civil*, precum și contracte privind dreptul de autor și drepturile conexe, fără ca durata acestora să depășească cu mai mult de un an durata contractului de management;
- m) este președintele Consiliului de Administrație;
- n) elaborează programele de activitate;
- o) stabilește măsurile disciplinare sau de recompensare, în conformitate cu legislația în vigoare;
- p) reprezintă instituția în raporturile cu persoanele juridice și fizice din țară și din străinătate precum și în fața organelor jurisdicționale;
- q) prezintă anual un raport de activitate Consiliului Județean Brăila;
- r) îndeplinește obligațiile asumate, aferente proiectului de management;
- s) îndeplinește programele și proiectele asumate în cadrul programului minimal propriu;
- ț) elaborează și aplică strategii specifice, în măsură să asigure desfășurarea în condiții performante activității curente și de perspectivă a instituției.

Art. 24 - (1) În exercitarea atribuțiilor sale, managerul este ajutat de **Contabil-Şef**, conform legii.

(2) Contabilul-şef se subordonează managerului și îndeplinește următoarele atribuții principale:

- a) coordonează activitatea Compartimentului Financiar-Contabil, Administrativ și Achiziții;
- b) exercită controlul financiar propriu, prin viza de control financiar preventiv propriu, în conformitate cu prevederile legale în vigoare;
- c) organizează și răspunde de efectuarea înregistrărilor financiar-contabile;
- d) organizează și răspunde de efectuarea inventariilor periodice ale patrimoniului instituției;
- e) propune măsuri pentru îmbunătățirea activității financiar-contabile a instituției;
- f) participă în mod nemijlocit la elaborarea bugetului de venituri și cheltuieli al instituției;
- g) îndeplinește orice alte atribuții specifice funcției pe care o ocupă, potrivit legii.

(3) În absența contabilului-şef, toate atribuțiile sale se exercită de persoana desemnată de acesta, prin aprobarea/decizia managerului.

Art. 25 - Principalele atribuții ale compartimentelor care compun structura instituției sunt:

a) Compartimentul de Specialitate / Secții:

- organizează și desfășoară activități de învățământ artistic non-formal, în domenii precum: muzică, arte vizuale, coregrafie, teatru etc. și de însușire a meșteșugurilor tradiționale;
- întocmește anual oferta de cursuri a școlii și o propune spre aprobare în Consiliul de Specialitate/Profesoral;
- participă la activitatea de atragere, înscriere și menținere a cursanților la cursuri, conform Planului anual de Școlarizare/Studii, aprobat de Consiliul de Administrație (C.A.) și de ordonatorul principal de credite;
- organizează și desfășoară: activități cultural-artistice (spectacole, expoziții, tabere de creație, ateliere, schimburi culturale etc.), concursuri, festivaluri județene, interjudețene, naționale și internaționale în care este angrenată instituția;
- participă la: activități cultural-artistice (spectacole, expoziții, tabere de creație, schimburi culturale etc.), proiecte și schimburi culturale interjudețene, naționale, internaționale la care este angrenată instituția;
- elaborează și revizuieste procedurile operaționale specifice compartimentului.

b) Compartimentul Secretariat, Resurse Umane și Arhivă:

- asigură transmiterea informațiilor la nivelul instituției prin redactarea, înregistrarea și expedierea corespondenței a instituției;
- întocmește Deciziile instituției, Regulamentele precum și orice alte acte cu caracter normativ care sunt în legătură cu atribuțiile și activitatea instituției;

- asigură pregătirea și desfășurarea examenelor de admitere și de absolvire, ale examenelor de ocupare/promovare a posturilor vacante, conform atribuțiilor specificate în fișa postului;
- întocmește documentele de personal (adeverințe/copii documente etc);
- întocmește documentele de încadrare/încetare a raporturilor de muncă și de promovare a salariaților, în conformitate cu legislația în vigoare;
- asigură încadrarea salariaților pe funcțiile corespunzătoare și a drepturilor salariale ale acestora, în conformitate cu normele legale în vigoare;
- asigură organizarea activității necesare întocmirii fișelor de post, în colaborare cu celelalte compartimente, conformitate cu normele legale în vigoare;
- întocmește și expediază în termenele legale, către instituțiile abilitate, „Registrul electronic de evidență ale salariaților”;
- întocmește și prezintă spre aprobare managerului instituției anual sau ori de câte ori se impune acest lucru modificările / completările statului de personal;
- asigură completarea actelelor de studii ale cursanților (foi matricole, diplome etc.) în baza cataloagelor conform procedurilor legale;
- întocmește contractele/parteneriatele/protocoalele culturale/educaționale/sociale cu instituții și operatori culturali și nu numai;
- asigură organizarea și implementarea la nivelul instituției a activității de protecție a persoanelor cu privire la prelucrarea datelor cu caracter personal și libera circulație a acestor date, în conformitate cu prevederile legale specifice;
- organizează și desfășoară activități de arhivă la nivelul instituției, în conformitate cu prevederile legale specifice;
- îndeplinește atribuții specifice secretariatului tehnic al comisiei de monitorizare;
- elaborează și revizuieste procedurile operaționale specifice compartimentului.

c) Compartimentul Promovare, Proiecte Culturale și Relații cu Beneficiarii:

- întocmește Strategia pentru promovarea ofertei educaționale și Programul anual al activităților cultural-artistice ale Școlii și le supune spre aprobare managerului;
- elaborează designul grafic al tuturor proiectelor/programelor cultural artistice și educaționale aprobate;
- organizează evenimentele cultural-artistice și stabilește conținutul spectacolului, planul de organizare și necesarul de resurse;
- realizează servicii de tehnoredactare, de creație și design grafic computerizat pentru afișe, pliante, invitații, diplome, etc. și prelucrare fișiere foto-video;

- colectează informațiile materialelor pentru publicația informațională anuală, cultural-educatională, "Casa Artelor" și le prelucrează în vederea tehnoredactării lor;
- întocmește regulamentele de desfășurare a concursurilor naționale/județene și locale organizate de instituție, le supune spre aprobare managerului instituției după care le promovează celor interesați (pe mail, prin poștă/curierat, cadrelor de specialitate etc.);
- se preocupă pentru atragerea de noi surse (donații, sponsorizări) și urmărește utilizarea lor conform prevederilor legale;
- gestionează și actualizează site-ul oficial al școlii, adresele de poștă electronică și promovează activitățile școlii pe platformele de socializare și în mass-media;
- asigură buna administrare a infrastructurii hardware și software a instituției;
- asigură organizarea, desfășurarea și monitorizarea la nivelul instituției a procesului de management al calității, în conformitate cu prevederile legale specifice;
- promovează oferta anuală de cursuri a școlii în rândul beneficiarilor, utilizând site-ul și platformele de socializare oficiale;
- asigură desfășurarea procesului de evidență electronică a cursanților la înscriere/reînscriere pe tot parcursul anului și colaborează cu Compartimentul Financiar-Contabil, Administrativ și Achiziții;
- elaborează și revizuieste procedurile operaționale specifice compartimentului.

d) Compartiment Financiar-Contabil, Administrativ și Achiziții :

- ține evidența contabilă și analitică, conform normelor legale în vigoare;
- elaborează proiectele anuale de buget de venituri și cheltuieli ale instituției cu respectarea prevederilor legale, sub directa îndrumare a Contabilului Șef ;
- avizează și aplică ștampila de CFP pe documentele menționate în „Cadrul General al operațiunilor supuse controlului financiar preventiv” conform *Ordinului ministrului finanțelor publice nr. 923/2014*, cu modificările legale ulterioare și deciziei interne privind desemnarea acestei atribuțiuni conform principiului de separare a atribuțiunilor;
- întocmește statele de plată, situația recapitulativă, centralizatoare etc. ordinele de plată aferente salariilor lunare conform normelor legale în vigoare;
- întocmește declarațiile lunare privind obligațiile de plată ale contribuțiilor sociale, impozitului pe venit și evidență nominală a persoanelor asigurate conform normelor legale actualizate la zi;
- asigură din punct de vedere financiar-contabil organizarea evenimentelor culturale din cadrul instituției;
- operează în Sistemul Electronic de Achiziții Publice (SEAP);

- elaborează documentația necesară organizării procedurii de achiziție corespunzătoare, pentru produse/servicii/lucrări conform legislației în vigoare; de atribuire și participare în cadrul procesului de evaluare a ofertelor depuse în cadrul procedurilor de achiziții publice pentru atribuirea contractelor de achiziții publice și le supune analizei persoanelor în drept și aprobării conducătorului instituției;
- întocmește Strategia Anuală de Achiziții Publice (SAAP) și Planul Anual de Achiziții Publice (PAAP);
- organizează și desfășoară activitatea de încasări și plăți în numerar a taxelor de studii, depunerea la instituția abilitată în termenul legal, întocmirea documentelor corespunzătoare activității de casierie conform normelor legale și păstrarea hârtiilor de valoare aparținând instituției;
- organizează și răspunde de evidența plății la termen a taxelor de studii de către beneficiarii cursurilor, întocmind și actualizând permanent situația pe clase a cursanților și colaborează cu Compartimentul Promovare, Proiecte Culturale și Relații cu Beneficiarii;
- asigură comunicarea permanentă cu personalul de specialitate și beneficiarii instituției pentru evitarea existenței restanțelor la plată a taxelor de studii;
- desfășoară activități privind gestionarea patrimoniului instituției conform normelor legale și de consolidarea și dezvoltarea bazei materiale ale instituției;
- asigură luarea măsurilor necesare pentru întreținerea, modernizarea, repararea și exploatarea instalațiilor și altor echipamente din dotare, în condiții de deplină siguranță;
- implementează colectarea selectivă a deșeurilor din cadrul instituției;
- activitățile de protecție și prevenire a riscurilor profesionale în domeniul securității și sănătății în muncă ;
- elaborează și revizuieste procedurile operaționale specifice compartimentului.

Art. 26 - Activitățile de educație permanentă în școală sunt susținute de personal de specialitate (experți sau instructori) și de personal didactic de predare din învățământul preuniversitar și universitar.

Personalul de specialitate este salarizat conform *Legii 153/2017 privind salarizarea personalului plătit din fonduri publice*, cu modificările și completările ulterioare (Anexa VIII, litera B, Capitol II, punct III, care se poate aplica și funcțiilor de specialitate din cadrul școlilor de arte, ținând cont și de prevederile OUG nr. 118/2006, art. 13, alin. 2).

Personalul didactic de predare din învățământul preuniversitar și universitar este salarizat conform legislației specifice în vigoare.

Art. 27 - Încadrarea pe posturi a personalului de specialitate și personalului didactic din învățământul preuniversitar și universitar se face prin concurs, organizat la sediul instituției, cu respectarea legislației specifice pentru această activitate.

Art. 28 - Numărul minim de cursanți pe norma de predare stabilită de *Ordinul 1043/1992* și *Ordinul 1044/1992* poate fi majorat de Consiliul de Administrație în vederea creșterii veniturilor proprii, în baza prevederilor aceluiași acte normative.

Art. 29 - Norma de predare este stabilită diferențiat pe categorii de personal, astfel:

- pentru personalul de specialitate - minim 25 ore/săptămână pentru cursurile individuale și colective, diferența de până la 40 de ore/săptămână (durata normală a timpului de muncă pentru salariații angajați cu normă întreagă), fiind dedicată pentru pregătirea individuală specifică postului, pregătirea activităților de tip spectacol, concurs, audii, expoziții, repetiții, organizarea de producții artistice, participarea la acțiuni culturale ce se desfășoară în municipiu și județ, activități administrative precum și pregătirea altor activități atribuite prin decizie/notă internă de către manager. În situația reducerii cu cel mult 5 a numărului minim de ore de predare, în timpul anului de studii, activitatea personalului de specialitate se poate completa cu alte atribuții date prin decizia managerului. În situația reducerii cu mai mult de 5 a numărului minim de ore de predare, în timpul anului de studii, se va proceda la corelarea salarizării cu noul număr de ore de predare rezultat ca urmare a reducerii numărului de cursanți și, implicit, a normei de predare.

- pentru personalul didactic din învățământul preuniversitar și universitar - 18 ore/săptămână pentru cursurile individuale și colective.

CAPITOLUL VI

Beneficiari

Art. 30 - La cursuri se pot înscrie cetățeni indiferent de naționalitate, opțiuni politice sau apartenență religioasă, sex sau profesie. Vârsta candidaților poate fi între 6 și 65 ani, particularizată pe fiecare specialitate, conform celor aprobate prin Planul anual de Școlarizare/Studii, aprobat anual. Dispensele referitoare la vârsta candidaților se pot acorda de conducerea școlii, la propunerea comisiilor de admitere, în cazul unor înclinații artistice excepționale.

Art. 31 - Frecventarea cursurilor se face după depunerea dosarului de înscriere și în urma promovării examenului de admitere, după caz, care atestă aptitudinile artistice în domeniile solicitate. Frecvența este obligatorie pe toată durata cursului, excepție făcând doar cazurile care au o motivație întemeiată.

Art. 32 - (1) Comisiile de examinare/admitere/promovare/absolvire sunt numite prin decizia managerului școlii și sunt compuse din 3-5 membri, examinatori de specialitate sau de specialități înrudite, președinte fiind examinatorul de specialitate cu gradul profesional cel mai ridicat.

(2) Evaluarea curentă și aprecierea cunoștințelor cursanților se face prin acordarea de note de la 1 la 10. Nota minimă de promovare a fiecărei discipline este 6 (șase).

(3) Promovarea în an superior de studii se face în baza unui examen de sfârșit de an, prin care se verifică însușirea de către cursant a cunoștințelor teoretice și practice, a deprinderilor dobândite și aplicabilitatea acestora în practică. Cursanții care nu obțin cel puțin media 6 (șase) la examenul de sfârșit de an de studii sunt declarați necorespunzători și nu sunt promovați în an superior de studii.

(4) În cazuri excepționale, pentru cursanții care dovedesc căși-au însușit materia predată a anului curent, în prima lună a semestrului II a anului de studii se poate aproba promovarea în an superior, cu avizul comisiei de examinare, prin achitarea unei taxe de promovare stabilită de Consiliul de Administrație și aprobată prin Hotărârea Consiliului Județean.

Art. 33 - (1) Examenul de diplomă constă dintr-o probă practică la specialitatea respectivă, susținută cu examen în fața comisiei de specialitate numită de conducătorul instituției.

(2) Cursanții care au absolvit ultimul an de studiu susțin examenul de absolvire în sesiunea iunie-iulie a anului de studii în curs. Cei care nu s-au prezentat la examenul de absolvire timp de 3 ani, după finalizarea cursurilor, pierd dreptul de a susține acest examen. Ulterior acesta va putea fi susținut cu condiția reluării ultimului an de studiu, cu plata taxelor de studii aferente.

(3) În cazuri bine întemeiate (boală, deplasare din oraș în interes de serviciu, examen etc.) pe baza unei cereri, cursanții pot amâna examenul de absolvire și se pot reprograma pentru alte sesiuni de examene, cu aprobarea lor în Consiliul de Administrație.

Art. 34 - Cursanții care, pentru motive bine întemeiate, au întrerupt cursurile școlii (mutare din localitate, maternitate, boală etc.) cel mult 5 (cinci) ani de învățământ, pot fi reînscrise pentru continuarea studiilor, în baza verificării cunoștințelor teoretice și practice. După cei 5 ani, menționați anterior, continuarea studiilor se va putea face doar cu repetarea ultimului an de studiu absolvit.

Art. 35 - Cursanții care își schimbă domiciliul în altă localitate, se pot transfera în baza situației școlare încheiate, la școala populară de arte și meserii din noua localitate.

Art. 36 - Școala Populară de Arte și Meserii „Vespasian Lungu” poate constitui grupuri artistice (formații, ansambluri, trupe, grupuri, cenacluri etc) formate din cursanți, absolvenți, artiști amatori cu performanțe artistice deosebite.

Art. 37 - (1) Școala Populară de Arte și Meserii „Vespasian Lungu” eliberează diplome de absolvire cu evidențierea rezultatelor obținute pe parcursul anilor de studii.

(2) După terminarea anilor de studii, cursanții vor putea participa la examenul de absolvire în sesiunea anului curent, după ce vor depune la secretariat un dosar personal și după achitarea taxei de eliberare diplomă, stabilită anual de către Consiliul de Administrație și aprobată prin Hotărârea Consiliului Județean Brăila.

(3) Diploma de absolvire se eliberează de către secretariatul școlii, după susținerea examenului de absolvire în fața comisiei de examinare, în termen de 6 luni de la data susținerii examenului de absolvire, dar nu mai mult de 1 an calendaristic.

(4) După expirarea termenului prevăzut la punctul (3), pentru ridicarea diplomei se va percepe o taxă suplimentară pentru păstrare, stabilită anual de către Consiliul de Administrație și aprobată prin Hotărârea Consiliului Județean Brăila.

CAPITOLUL VII

Taxe percepute

(de studii, alte taxe)

Art. 38 - (1) Taxele de frecvență sunt prevăzute în limite minimale de *O.M.C. nr. 456/1992*, cu posibilitatea stabilirii nivelului acestora de către conducerea școlii, în funcție de solicitările privind înscrierile la cursuri și de condițiile concrete din județ, cu aprobarea în prealabil de către Consiliul de Administrație și prin hotărârea Consiliului Județean Brăila.

(2) Taxa de absolvire poate fi diferențiată pe specialități și este stabilită anual de către Consiliul de Administrație și aprobată prin hotărâre de Consiliul Județean Brăila.

(3) Taxele percepute (de studii, alte taxe) se achită conform termenelor stabilite prin contractul anual de studii încheiat la începutul fiecărui an de studii între școală și cursant (părinte, tutore) cuprinzând obligații și drepturi ale părților; nivelul taxelor percepute, precum și facilitățile și reducerile acordate, se stabilesc de către Consiliul de Administrație, înaintea începerii anului de studii și sunt aprobate prin hotărâre de Consiliul Județean Brăila. De aceste reduceri și facilități beneficiază:

- a) cursanții care urmează două sau mai multe cursuri sau pentru pregătirea mai multor membri ai aceleiași familii;
- b) persoanele cu o situație materială redusă (demonstrată cu acte doveditoare);
- c) copiii instituționalizați, personalul școlii și rudele de gradul I ale acestuia sunt scutiți de plata taxelor de studii;

Art. 39 - În cadrul Consiliului de Administrație pot fi supuse aprobării și alte situații deosebite (cu acte doveditoare) privind reduceri/facilități acordate la plata taxelor anuale de studii.

Art. 40 - În situația prevăzută la art. 19 se pot reduce taxele anuale de studii pentru toate categoriile de cursuri (de bază, pregătitoare, specializare), procentual, sumele fiind concretizate în hotărârile Consiliului de Administrație aprobate de Consiliul Județean Brăila pentru fiecare an de studii în parte.

CAPITOLUL VIII

Bugetul de venituri și cheltuieli

Art. 41 (1) Școala Populară de Arte și Meserii „Vespasian Lungu” Brăila este finanțată din venituri proprii și din alocații de la bugetul local, precum și din alte venituri extrabugetare (donații, sponsorizări etc.).

(2) Școala Populară de Arte și Meserii „Vespasian Lungu” are plan propriu de venituri și cheltuieli, care se elaborează anual și se aprobă de către Consiliul Județean Brăila.

Art. 42 - Veniturile proprii sunt realizate din activități organizate de școală precum:

- a) taxele de studii, pentru frecventarea cursurilor școlii populare de arte și meserii;
- b) spectacole prezentate de formațiile proprii;
- c) valorificarea unor lucrări realizate de școlii;
- d) difuzarea unor publicații, din domeniul culturii populare, educației permanente, științei și literaturii cu respectarea prevederilor legale în vigoare;
- e) realizarea, editarea și comercializarea pe suport magnetic (negative/pozitive) a pieselor muzicale la cererea solicitanților;
- f) prestarea altor servicii ori activități, în conformitate cu obiectivele și atribuțiile instituției și cu respectarea dispozițiilor legale în vigoare;
- g) alte taxe și tarife încasate din activități educaționale, culturale (spectacole, audiții, festivaluri, expoziții etc) desfășurate sau organizate în spațiul școlar propriu, în incinte, săli de spectacole și în alte spații publice neconvenționale.

Toate taxele care constituie venituri proprii ale instituției sunt supuse, în prealabil, aprobării Consiliului de Administrație și, ulterior, aprobării prin hotărârea Consiliului Județean Brăila.

CAPITOLUL IX

Dispoziții finale

Art. 43 - (1) Titlatura școlii este: **ȘCOALA POPULARĂ DE ARTE ȘI MESERII „VESPASIAN LUNGU” BRĂILA**, titlatură ce apare și pe ștampila proprie, fără stema României.

(2) Școala Populară de Arte și Meserii „Vespasian Lungu” Brăila, are arhivă proprie în care se păstrează documentele elaborate și primite, în conformitate cu prevederile legale în domeniu.

Art. 44 - Nerespectarea prezentului Regulament de către salariații sau colaboratorii Școlii Populare de Arte și Meserii „Vespasian Lungu” Brăila, va atrage după sine sancțiuni disciplinare, conform prevederilor legale în vigoare.

Art. 45 - (1) Prezentul regulament se completează de drept cu actele normative în vigoare.

(2) În baza prezentului regulament și cu respectarea dispozițiilor legale în vigoare, se va elabora Regulamentul de Ordine Interioară al Școlii Populare de Arte și Meserii „Vespasian Lungu” Brăila.

(3) Orice modificare și completare a prezentului regulament va fi propusă de manager, avizată de Consiliul de Administrație și aprobată de către Consiliul Județean Brăila.

Art. 46 - Prezentul Regulament de Organizare și Funcționare al Școlii Populare de Arte și Meserii „Vespasian Lungu” Brăila a fost întocmit în baza Regulamentului-cadru de Organizare și Funcționare al școlilor populare de arte și meserii aprobat prin *Ordinului Ministerului Culturii și Cultelor nr. 2193/2004*.

**ȘCOALA POPULARĂ DE ARTE ȘI MESERII
„VESPASIAN LUNGU” BRĂILA**

Dosar III A-e-5
COD F/PO-APC-02/06

ROMANIA
JUDETUL BRAILA
CONSILIUL JUDETEAN

HOTARAREA NR.224
din 26 octombrie 2023

privind: aprobarea organigramei, a statutului de functii si a Regulamentului de organizare si functionare ale Scolii Populare de Arte si Meserii « Vespasian Lungu » Braila

Consiliul Judetean Braila, intrunit in sedinta ordinara la data de 26 octombrie 2023;

Avand in vedere Referatul de aprobare al Presedintelui Consiliului Judetean Braila, raportul de specialitate al Biroului Resurse umane, salarizare la proiectul de hotarare privind aprobarea organigramei, a statutului de functii si a Regulamentului de organizare si functionare ale Scolii Populare de Arte si Meserii « Vespasian Lungu » Braila nr. 23230/13.10.2023, precum si raportul Directiei Administratie publica, contencios nr. 23226/13.10.2023;

Vazand avizul Comisiei pentru administratie publica locala, juridica, relatii publice, integrare si relatii internationale, adresa Scolii Populare de Arte si Meserii «Vespasian Lungu » Braila nr.2454/09.10.2023, Nota de fundamentare a Scolii Populare de Arte si Meserii «Vespasian Lungu » Braila, precum si Hotararile Consiliului de Administratie nr.15, nr.16 si nr.17 din data de 04.10.2023;

In temeiul prevederilor art.173 alin.1 lit. "a" si alin.2 lit."c" coroborat cu prevederile art.182 alin.1 si art.196 alin.1 lit."a" din O.U.G nr.57/2019 privind Codul Administrativ, cu modificarile si completarile ulterioare;

HOTARASTE:

Art.1. –Se aproba organigrama Scolii Populare de Arte si Meserii « Vespasian Lungu » Braila, conform anexei nr.1 care face parte integranta din prezenta hotarare.

Art.2. –Se aproba statul de functii al Scolii Populare de Arte si Meserii « Vespasian Lungu » Braila, conform anexei nr.2 care face parte integranta din prezenta hotarare.

Art.3. –Se aproba Regulamentul de organizare si functionare al Scolii Populare de Arte si Meserii « Vespasian Lungu » Braila, conform anexei nr.3 care face parte integranta din prezenta hotarare.

Art.4. –Incepand cu data intrarii in vigoare a prezentei hotarari, orice dispozitie contrara isi inceteaza aplicabilitatea.

Art.5. -Cu aducerea la indeplinire a prevederilor prezentei hotarari se insarcineaza Scoala Populara de Arte si Meserii « Vespasian Lungu » Braila .

Art.6. –Prin grija Directiei Administratie Publica, Contencios, prezenta hotarare va fi adusa la cunostinta celor interesati.

Hotararea a fost adoptata cu unanimitate de voturi.

**CONTRASEMNEAZA
SECRETAR GENERAL AL JUDETULUI**

CONSILIUL JUDEȚEAN BRĂILA
Școala Populară de Arte și Meserii "Vespasian Lungu"

Anexa nr.1
 la HET Brăila
 nr. 224/2023

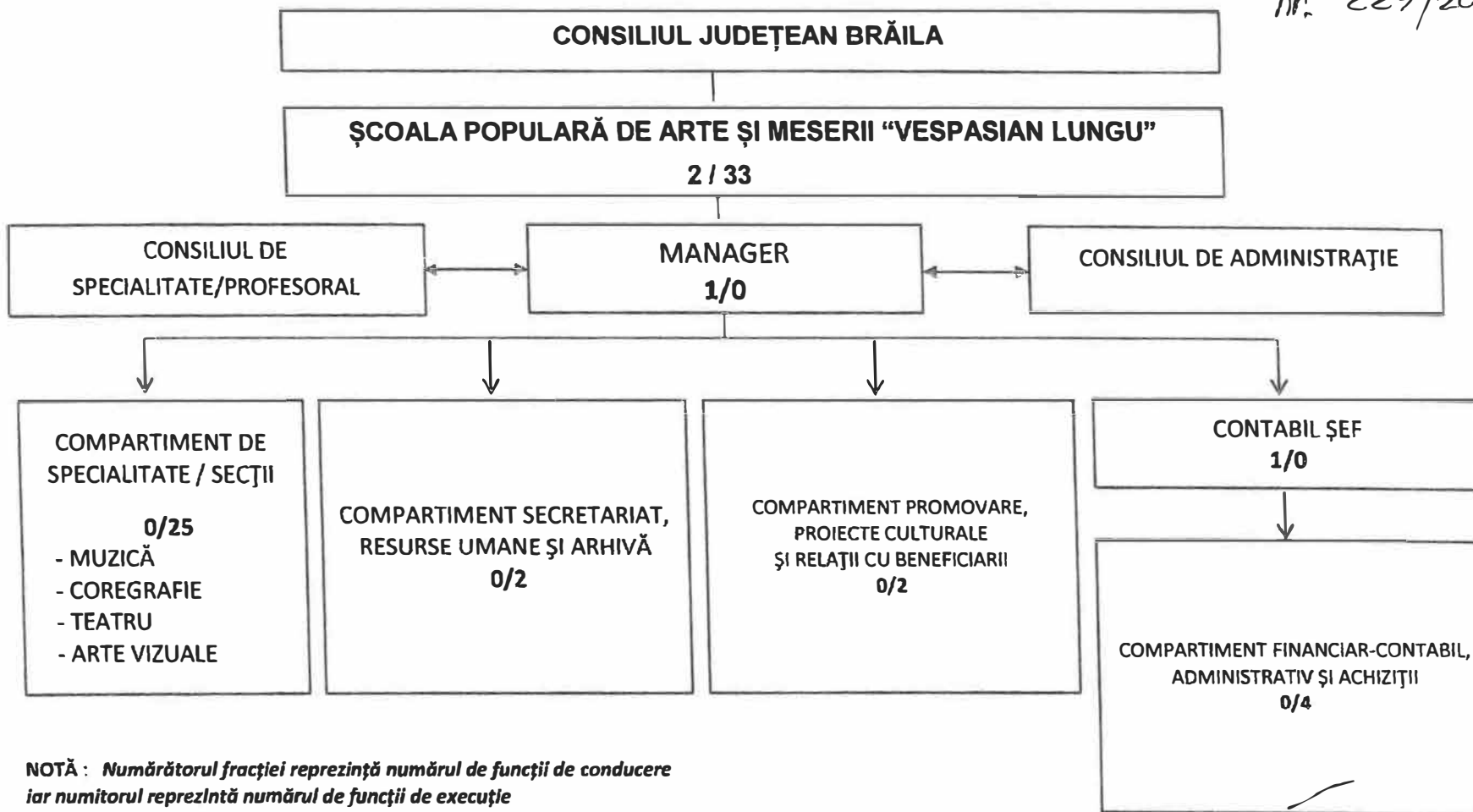

ANEXA 2 LA
 CAIETUL DE OBIECTIVE

NOTĂ : Numărătorul fracției reprezintă numărul de funcții de conducere iar numitorul reprezintă numărul de funcții de execuție

TOTAL POSTURI		De conducere		De execuție			
				De specialitate și didactice		Administrative	
Existente	Propuse	Existente	Propuse	Existente	Propuse	Existente	Propuse
35	35	2	2	25	25	8	8



Școala Populară de Arte și Meserii VESPASIAN LUNGU

str. Mărășești nr. 1, Brăila, 810025
vespasianlungu@yahoo.com

0239/61.21.04 C.U.I. 5217567
www.vespasianlungu.ro



CONSILIUL
JUDEȚEAN
BRĂILA

Anexa nr.2

Statul de funcții al Școlii Populare de Arte și Meserii „Vespasian Lungu” Brăila

Nr. Crt.	MICROSTRUCTURA	Funcție de conducere	Funcție de execuție	Grad/treaptă	Nivelul studiilor	Obs.
0	col.1	col.2	col.3	col.4	col.5	col.6
1	MANAGER	Manager	X	II	S	
2	CONTABIL ȘEF	Contabil Șef	X	II	S	
3	COMPARTIMENT FINANCIAR - CONTABIL, ADMINISTRATIV SI ACHIZITII	X	Expert	I	S	
4		X	Expert	I	S	
5		X	Referent de specialitate	I	S	
6		X	Ingrijitor	-	G	
7	COMPARTIMENT PROMOVARE, PROIECTE CULTURALE SI RELATII CU BENEFICIARII	X	Referent	I A	S	
8		x	Referent	debutant	S	
9	COMPARTIMENT SECRETARIAT, RESURSE UMANE SI ARHIVA	X	Referent de specialitate	I	S	
10		X	Referent de specialitate	I	S	
11	COMPARTIMENT DE SPECIALITATE /SECTII	X	Expert	I	S	
12		X	Expert	I	S	
13		X	Expert	I	S	
14		X	Expert	I	S	
15		X	Expert	I	S	
16		X	Expert	I	S	
17		X	Expert	I	S	
18		X	Expert	I	S	
19		X	Expert	I	S	
20		X	Expert	II	S	
21		X	Expert	II	S	
22		X	Instructor	debutant	S	
23		X	Instructor	I	M	
24		X	Instructor	I	M	
25		X	Instructor	I	M	
26		X	Instructor	I	M	
27		X	Instructor	debutant	M	
28		X	Profesor studii superioare de lungă durată *)	I	S	
29	X	Profesor studii superioare de lungă durată *)	I	S		
	X	Profesor studii superioare de lungă durată *)	I	S		

30	X	Profesor studii superioare de lungă durată *)	1	S	
31	X	Profesor studii superioare de lungă durată *)	definitiv	S	
32	X	Profesor studii superioare de lungă durată *)	definitiv	S	
33	X	Profesor studii superioare de scurtă durată *)	definitiv	SSD	
34	X	Profesor (cu studii de nivel liceal, fără pregătire de specialitate*)	-	M	
35	X	Profesor (cu studii de nivel liceal, fără pregătire de specialitate*)	-	M	
TOTAL					35,0

*) Posturile de profesor vor fi ocupate, în conformitate cu prevederile art. 13 alin. (3) din O.Ū.G .118/2006, de personal didactic de predare din învățământul preuniversitar și universitar

ȘCOALA POPULARĂ DE ART

“VESPASIAN LUNGU” BRĂILA

ROMANIA
JUDETUL BRAILA
CONSILIUL JUDETEAN

HOTARAREA NR.036
din 13 februarie 2020

privind aprobarea bugetului propriu de venituri si cheltuieli al judetului Braila pe
anul 2020 si estimarile pe anii 2021-2023

Consiliul Judetean Braila, intrunit in sedinta ordinara la data de 13 februarie 2020;

avand in vedere:

- Referatul de aprobare initiat de Presedintele Consiliului Judetean Braila;
- Raportul de specialitate al Directiei Administrare Patrimoniu si Evidenta Bugetara inregistrat la nr. 2673/07.02.2020 cu privire la aprobarea bugetului propriu al judetului Braila pe anul 2020 si estimarile pe anii 2021-2023;
- Raportul de specialitate al Directiei Adimistratie Publica, Contencios, inregistrat la nr. 2672/07.02.2020 cu privire la aprobarea bugetului propriu al judetului Braila pe anul 2020 si estimarile pe anii 2021-2023;
- Avizul Comisiei buget - finante, administrarea domeniului public si privat al judetului;
- adresele Administratiei Judetene a Finantelor Publice Braila nr.22647/13.01.2020, nr.22649/13.01.2020, nr.23943/06.02.2020, inregistrate la Consiliul Judetean sub nr.623/14.01.2020, 624/14.01.2020, 2624 /07.02.2020;
- propunerile institutiilor publice de sub autoritatea Consiliului Judetean Braila privind necesarul de fonduri pe anul 2020 si ale directiilor de specialitate si serviciilor din cadrul aparatului propriu al Consiliului Judetean Braila;
- Prevederile Legii bugetului de stat pe anul 2020 nr.5 din data de 06.01.2020;
- Prevederile Legii finantelor publice locale nr.273/2006 cu modificarile si completarile ulterioare;

In baza prevederilor art. 173 alin. 3, lit. "a" din O.U.G 57/2019 privind Codul administrativ, cu modificarile si completarile ulterioare;

In temeiul art.196 alin.1, lit."a" din din O.U.G 57/2019 privind Codul administrativ, cu modificarile si completarile ulterioare,

HOTARASTE :

Art.1 Se aproba bugetul local centralizat de venituri si cheltuieli al judetului Braila, pe anul 2020 si estimarile pe anii 2021-2023, conform anexei nr.1, parte integranta din prezenta hotarare

Art.2 Se aproba bugetul local centralizat de venituri si cheltuieli al judetului Braila, sectiunea de functionare, pe anul 2020 si estimarile pe anii 2021-2023, conform anexei nr.1a, parte integranta din prezenta hotarare.

14

Art.3 Se aproba bugetul local centralizat de venituri si cheltuieli al judetului Braila, sectiunea de dezvoltare, pe anul 2020 si estimarile pe anii 2021-2023, conform anexei nr.1b, parte integranta din prezenta hotarare.

Art.4 Se aproba bugetul de venituri si cheltuieli pe capitole, titluri, articole, alineate pe anul 2020 si estimarile pe anii 2021-2023 al aparatului de specialitate al Consiliului Judetean Braila, conform anexei nr. 2, parte integranta din prezenta hotarare.

Art.5 Se aproba bugetul de venituri si cheltuieli pe titluri, articole, alineate pe anul 2020 si estimarile pe anii 2021-2023 pentru Centrul Scolar de Educatie Incluziva Braila, conform anexei nr.3, parte integranta din prezenta hotarare.

Art.6 Se aproba bugetul de venituri si cheltuieli pe titluri, articole, alineate pe anul 2020 si estimarile pe anii 2021-2023 pentru Centrul Judetean de Resurse si Asistenta Educationala Braila, conform anexei nr.4, parte integranta din prezenta hotarare.

Art.7 Se aproba bugetul de venituri si cheltuieli pe titluri, articole, alineate si Lista de investitii publice pe anul 2020 si estimarile pe anii 2021-2023, pentru Biblioteca Judeteana " Panait Istrati" Braila, sursa de finantare buget local, conform anexelor nr. 5-6, parti integrante din prezenta hotarare.

Art.8 Se aproba bugetul de venituri si cheltuieli pe titluri, articole, alineate si Lista de investitii publice pe anul 2020 si estimarile pe anii 2021-2023, pentru Directia Generala de Asistenta Sociala si Protectia Copilului, conform anexelor nr.7-11, parti integrante din prezenta hotarare.

Art.9 Se aproba bugetul centralizat de venituri si cheltuieli pe capitole, titluri, articole, alineate, al institutiilor publice si activitatilor finantate integral sau partial din venituri proprii pe anul 2020 si estimarile pe anii 2021-2023, conform anexei nr. 12, parte integranta din prezenta hotarare.

Art.10 Se aproba bugetul de venituri si cheltuieli pe capitole, titluri, articole, alineate sectiunea de functionare, al institutiilor publice si activitatilor finantate integral sau partial din venituri proprii pe anul 2020 si estimarile pe anii 2021-2023, conform anexei nr. 12a, parte integranta din prezenta hotarare.

Art.11 Se aproba bugetul de venituri si cheltuieli pe capitole, titluri, articole, alineate, sectiunea de dezvoltare, al institutiilor publice si activitatilor finantate integral sau partial din venituri proprii pe anul 2020 si estimarile pe anii 2021-2023, conform anexei nr. 12b, parte integranta din prezenta hotarare.

Art.12 Se aproba bugetul de venituri si cheltuieli pe capitole, titluri, articole, alineate si Lista de investitii pe anul 2020 si estimarile pe anii 2021-2023, pentru Directia Judeteana de Evidenta a Persoanelor Braila, conform anexelor nr.13-14 parti integrante din prezenta hotarare.

Art.13 Se aproba bugetul de venituri si cheltuieli pe capitole, titluri, articole, alineate si Listele de investitii pe anul 2020 si estimarile pe anii 2021-2023, pentru Spitalul Judetean de Urgenta Braila, conform anexelor nr.15-19, parti integrante din prezenta hotarare.

Art.14 Se aproba bugetul de venituri si cheltuieli pe capitole, titluri, articole, alineate si Listele de investitii pe anul 2020 si estimarile pe anii 2021-2023, pentru Spitalul de Pneumoftiziologie Braila, conform anexelor nr.20-22, parti integrante din prezenta hotarare.

Art.15 Se aproba bugetul de venituri si cheltuieli pe capitole, titluri, articole, alineate si Listele de investitii pe anul 2020 si estimarile pe anii 2021-2023, pentru Muzeul Brailei "Carol I", conform anexelor nr.23-25, parti integrante din prezenta hotarare.

Art.16 Se aproba bugetul de venituri si cheltuieli pe capitole, titluri, articole, alineate si Lista de investitii pe anul 2020 si estimarile pe anii 2021-2023, pentru Filarmonica "Lyra-George Cavadia", conform anexelor nr.26-27, parti integrante din prezenta hotarare.

Art.17 Se aproba bugetul de venituri si cheltuieli pe capitole, titluri, articole, alineate si Lista de investitii pe anul 2020 si estimarile pe anii 2021-2023, pentru Scoala Populara de Arte si Meserii "Vespasian Lungu", conform anexelor nr.28-29, parti integrante din prezenta hotarare.

Art.18 Se aproba bugetul de venituri si cheltuieli pe capitole, titluri, articole, alineate si Lista de investitii pe anul 2020 si estimarile pe anii 2021-2023, pentru Centrul Judetean pentru Conservarea si Promovarea Culturii Traditionale Braila, conform anexelor nr.30-31, parti integrante din prezenta hotarare.

Art.19 Se aproba bugetul de venituri si cheltuieli pe capitole, titluri, articole, alineate pe titluri, articole, alineate, pentru Biblioteca Judeteana "Panait Istrati" Braila-sursa de finantare venituri proprii, conform anexelor nr.32, parte integranta din prezenta hotarare.

Art.20 Se aproba Programul anual de investitii publice pe anul 2020 si estimarile pe anii 2021-2023, pe grupe de investitii si surse de finantare, conform anexei nr.33, parte integranta din prezenta hotarare.

Art.21 Se aproba "Sinteza proiectelor finantate/propuse la finantare in cadrul programelor aferente Politicii de Coeziune a U.E, Politicilor Comune Agricole si de Pescuit, precum si a altor facilitati si instrumente postaderare din perioada de programare 2014-2020", derulate in cadrul aparatului propriu al Consiliului Judetean Braila, conform anexei nr.34, parte integranta din prezenta hotarare.

Art.22 Se aproba "Sinteza proiectelor finantate/propuse la finantare in cadrul programelor aferente Politicii de Coeziune a U.E, Politicilor Comune Agricole si de Pescuit, precum si a altor facilitati si instrumente postaderare din perioada de programare 2014-2020", derulate in cadrul Directiei Generale de Asistenta Sociala si Protectia Copilului Braila, conform anexei nr.35, parte integranta din prezenta hotarare.

Art.23 Se aproba "Sinteza proiectelor finantate/propuse la finantare in cadrul programelor aferente Politicii de Coeziune a U.E, Politicilor Comune Agricole si de Pescuit, precum si a altor facilitati si instrumente postaderare din perioada de programare 2014-2020", derulate in cadrul Bibliotecii Judetene "Panait Istrati" Braila, conform anexei nr.36, parte integranta din prezenta hotarare.

Art.24 Se aproba utilizarea sumei de **123.242.030 lei** din excedentul anilor precedenti al bugetului propriu al judetului Braila, din care pentru finantarea cheltuielilor **sectiunii de functionare**, suma de **9.105.540 lei** si pentru finantarea **cheltuielilor sectiunii de dezvoltare**, suma de **114.136.490 lei**, pentru anul 2020.

Art. 25 Se aproba utilizarea sumei de **30.517.595,71 lei** reprezentand excedentul bugetar al anilor precedenti la Spitalul Judetean de Urgenta Braila, din care pentru finantarea cheltuielilor sectiunii de functionare, suma de 27.574.695,71 lei si pentru pentru finantarea cheltuielilor sectiunii de dezvoltare, suma 2.942.900 lei.

Art.26 Se aproba utilizarea sumei de **1.957.511,53 lei** reprezentand excedentul bugetar al anilor precedenti la Spitalul de Pneumoftiziologie Braila, din care pentru finantarea cheltuielilor sectiunii de functionare, suma de 1.260.440,53 lei si pentru finantarea cheltuielilor sectiunii de dezvoltare, suma de 697.071 lei.

Art.27 Se aproba repartizarea numarului de posturi pentru personalul neclerical angajat pe unitati de cult, in numar 183 de posturi finantate de la bugetul de stat pe anul 2020, conform anexei nr.37, parte integranta din prezenta hotarare.

Art.28 Se aproba lista cotizatiilor si contributiilor finantate din bugetul propriu al judetului Braila pe anul 2020, conform anexei nr.38, parti integrante din prezenta hotarare.

Art.29 Se aproba numarul de personal si fondul salariilor de baza aferent aparatului de specialitate al Consiliului Judetean Braila si institutiilor publice de sub autoritatea Consiliului Judetean Braila, pentru anul 2020, conform anexei nr.39, parte integranta din prezenta hotarare.

Art.30 Prezenta hotarare intra in vigoare la data aprobarii.

Art.31 Directia Administrare Patrimoniu si Evidenta Bugetara va aduce la indeplinire prevederile prezentei hotarari.

Art.32 Prin grija Compartimentului cancelarie si arhiva din cadrul Directiei Administratie Publica-Contencios, prezenta hotarare va fi adusa la cunostinta celor interesati.

Hotararea a fost adoptata cu 19 de voturi "pentru". Nu a participat la vot doamna consilier judetean Draghinescu Simona. S-au abtinut de la vot urmatoorii domni consilieri judeteni: lordache Stefan Catalin, Chiru Laurentiu-Marian, Da Ros Mario Spiridon, Danaila Zaharia Alexandru, Enuta Ionel, Lungu Danut, Nechita Ovidiu, Pascale Vasile Alfredo, Vacu Adrian Catalin, Varga Vasile Constantin, Sirbu Marian, Mitache Gicu, Badiu Titi.

PRESEDINTE,

FRANCISKA JULIAN CHIRIAC



CONTRASEMNEAZA

**SECRETAR GENERAL AL JUDETULUI,
DUMITREL PRICEPUTU**

Bugetul institutiilor publice si activitatilor finantate integral sau partial din veniturile proprii centralizate la venituri pe capite si subcapite si la cheltuieli pe capite, subcapite si paragrafe, pe titluri de cheltuieli, articole si alineate pe anul 2020 si estimari pe anii 2021-2023

la HG nr. 36/13.02.2021

Cod	Denumire indicator	Buget 2020						Estimari		
		Prevederi anuale		Prevederi trimestriale				2021	2022	2023
		Program an	din care credite bugetare destinate stingerii platilor restante	Trim I	Trim II	Trim III	Trim IV			
A	B	1=3+4+5+6	2	3	4	5	6	7	8	9
	SECTIUNEA DE FUNCTIONARE + SECTIUNE DE DEZVOLTARE									
000110	TOTAL VENITURI									
000210	I. VENITURI CURENTE	2,636.00		816.00	718.00	557.00	545.00	2,598.00	2,727.00	2,858.00
001210	C. VENITURI NEFISCALE	255.00		88.00	7.00	120.00	40.00	266.00	281.00	294.00
001410	C2. VANZARI DE BUNURI SI SERVICII	255.00		88.00	7.00	120.00	40.00	266.00	281.00	294.00
3310	Venituri din prestari de servicii si alte activitati	255.00		88.00	7.00	120.00	40.00	266.00	281.00	294.00
331050	Alte venituri din prestari de servicii si alte activitati	255.00		88.00	7.00	120.00	40.00	266.00	281.00	294.00
001710	IV. SUBVENTII	255.00		88.00	7.00	120.00	40.00	266.00	281.00	294.00
001810	SUBVENTII DE LA ALTE NIVELE ALE ADMINISTRATIEI PUBLICE	2,381.00		728.00	711.00	437.00	505.00	2,330.00	2,446.00	2,564.00
4310	Subventii de la alte administratii	2,381.00		728.00	711.00	437.00	505.00	2,330.00	2,446.00	2,564.00
431009	Subventii pentru institutii publice	2,219.00		728.00	711.00	437.00	505.00	2,330.00	2,446.00	2,564.00
431019	Subventii pentru institutii publice destinate sectiunii de dezvoltare	162.00		162.00	0.00	0.00	0.00	0.00	0.00	0.00
4910	TOTAL CHELTUIELI									
01	CHELTUIELI CURENTE	2,636.00	0.00	816.00	718.00	557.00	545.00	2,598.00	2,727.00	2,858.00
10	TITLUL I CHELTUIELI DE PERSONAL	2,474.00	0.00	654.00	718.00	557.00	545.00	2,598.00	2,727.00	2,858.00
1001	Cheltuieli salariale in bani	2,130.00	0.00	548.00	606.00	475.00	501.00	2,237.00	2,348.00	2,461.00
100101	Salarii de baza	2,040.00	0.00	531.00	558.00	465.00	486.00	2,237.00	2,348.00	2,461.00
100105	Sporuri pentru conditii de munca	1,232.00	0.00	300.00	320.00	320.00	292.00	2,237.00	2,348.00	2,461.00
100106	Alte sporuri	77.00	0.00	20.00	23.00	20.00	14.00	0.00	0.00	0.00
100111	Fond aferent platii cu ora	105.00	0.00	30.00	30.00	30.00	15.00	0.00	0.00	0.00
100113	Indemnizatii de delegare	542.00	0.00	160.00	160.00	70.00	152.00	0.00	0.00	0.00
100117	Indemnizatii de hrana	1.00	0.00	1.00	0.00	0.00	0.00	0.00	0.00	0.00
		83.00	0.00	20.00	25.00	25.00	13.00	0.00	0.00	0.00

TOTAL

Buget 2020

Cod	Denumire indicator	Prevederi anuale		Prevederi trimestriale				Estimari											
		Program an	din care credite bugetare destinate stingerii platilor restante	Trim I	Trim II	Trim III	Trim IV	2021	2022	2023									
											1=3+4+5+6	2	3	4	5	6	7	8	9
A	B																		
1002	Cheltuieli salariale in natura	34.00	0.00	0.00	34.00	0.00	0.00	0.00	0.00	0.00	0.00	0.00	0.00	0.00	0.00	0.00	0.00	0.00	0.00
100206	Vouchere de vacanta	34.00	0.00	0.00	34.00	0.00	0.00	0.00	0.00	0.00	0.00	0.00	0.00	0.00	0.00	0.00	0.00	0.00	0.00
1003	Contributii	56.00	0.00	17.00	14.00	10.00	10.00	10.00	10.00	10.00	10.00	10.00	10.00	10.00	10.00	10.00	10.00	10.00	10.00
100307	Contributia asiguratorie pentru munca	46.00	0.00	12.00	14.00	10.00	10.00	10.00	10.00	10.00	10.00	10.00	10.00	10.00	10.00	10.00	10.00	10.00	10.00
100308	Contributii platite de angajator in numele angajatului	10.00	0.00	5.00	0.00	0.00	0.00	0.00	0.00	0.00	0.00	0.00	0.00	0.00	0.00	0.00	0.00	0.00	0.00
20	TITLUL II BUNURI SI SERVICII	344.00	0.00	108.00	112.00	82.00	82.00	82.00	82.00	82.00	82.00	361.00	379.00	361.00	379.00	361.00	379.00	361.00	397.00
2001	Bunuri si servicii	212.00	0.00	69.00	58.00	51.00	51.00	51.00	51.00	51.00	51.00	361.00	379.00	361.00	379.00	361.00	379.00	361.00	397.00
200101	Furnituri de birou	8.00	0.00	0.00	0.00	0.00	0.00	0.00	0.00	0.00	0.00	0.00	0.00	0.00	0.00	0.00	0.00	0.00	0.00
200102	Materialie pentru curatenie	2.00	0.00	0.00	0.00	0.00	0.00	0.00	0.00	0.00	0.00	0.00	0.00	0.00	0.00	0.00	0.00	0.00	0.00
200103	Încalzit, iluminat si forta motrica	51.00	0.00	25.00	15.00	5.00	5.00	5.00	5.00	5.00	5.00	0.00	0.00	0.00	0.00	0.00	0.00	0.00	0.00
200104	Apa, canal si salubritate	5.00	0.00	2.00	1.00	0.00	0.00	0.00	0.00	0.00	0.00	0.00	0.00	0.00	0.00	0.00	0.00	0.00	0.00
200108	Posta, telecomunicatii, radio, tv, internet	6.00	0.00	2.00	2.00	1.00	1.00	1.00	1.00	1.00	1.00	0.00	0.00	0.00	0.00	0.00	0.00	0.00	0.00
200130	Alte bunuri si servicii pentru întretinere si functionare	140.00	0.00	40.00	40.00	40.00	40.00	40.00	40.00	40.00	40.00	0.00	0.00	0.00	0.00	0.00	0.00	0.00	0.00
2002	Reparatii curente	10.00	0.00	0.00	10.00	0.00	0.00	0.00	0.00	0.00	0.00	0.00	0.00	0.00	0.00	0.00	0.00	0.00	0.00
2005	Bunuri de natura obiectelor de inventar	3.00	0.00	0.00	0.00	0.00	0.00	0.00	0.00	0.00	0.00	0.00	0.00	0.00	0.00	0.00	0.00	0.00	0.00
200530	Alte obiecte de inventar	3.00	0.00	0.00	0.00	0.00	0.00	0.00	0.00	0.00	0.00	0.00	0.00	0.00	0.00	0.00	0.00	0.00	0.00
2006	Daplasari, detasari, transferari	20.00	0.00	6.00	8.00	6.00	6.00	6.00	6.00	6.00	6.00	0.00	0.00	0.00	0.00	0.00	0.00	0.00	0.00
200601	Deplasari interne, detasari, transferari	20.00	0.00	6.00	8.00	6.00	6.00	6.00	6.00	6.00	6.00	0.00	0.00	0.00	0.00	0.00	0.00	0.00	0.00
2013	Pregatire profesionala	4.00	0.00	0.00	0.00	0.00	0.00	0.00	0.00	0.00	0.00	0.00	0.00	0.00	0.00	0.00	0.00	0.00	0.00
2014	Protectia muncii	4.00	0.00	1.00	0.00	0.00	0.00	0.00	0.00	0.00	0.00	0.00	0.00	0.00	0.00	0.00	0.00	0.00	0.00
2030	Alte cheltuieli	91.00	0.00	30.00	33.00	20.00	20.00	20.00	20.00	20.00	20.00	0.00	0.00	0.00	0.00	0.00	0.00	0.00	0.00
203003	Prime de asigurare non-viata	5.00	0.00	0.00	0.00	0.00	0.00	0.00	0.00	0.00	0.00	0.00	0.00	0.00	0.00	0.00	0.00	0.00	0.00
203030	Alte cheltuieli cu bunuri si servicii	86.00	0.00	30.00	33.00	20.00	20.00	20.00	20.00	20.00	20.00	0.00	0.00	0.00	0.00	0.00	0.00	0.00	0.00
70	CHELTUIELI DE CAPITAL	162.00	0.00	162.00	0.00	0.00	0.00	0.00	0.00	0.00	0.00	0.00	0.00	0.00	0.00	0.00	0.00	0.00	0.00
71	TITLUL XIII ACTIVE NEFINANCIARE	162.00	0.00	162.00	0.00	0.00	0.00	0.00	0.00	0.00	0.00	0.00	0.00	0.00	0.00	0.00	0.00	0.00	0.00
7101	Active fixe	162.00	0.00	162.00	0.00	0.00	0.00	0.00	0.00	0.00	0.00	0.00	0.00	0.00	0.00	0.00	0.00	0.00	0.00
710101	Constructii	140.00	0.00	140.00	0.00	0.00	0.00	0.00	0.00	0.00	0.00	0.00	0.00	0.00	0.00	0.00	0.00	0.00	0.00
710102	Masini, echipamente si mijloace de transport	22.00	0.00	22.00	0.00	0.00	0.00	0.00	0.00	0.00	0.00	0.00	0.00	0.00	0.00	0.00	0.00	0.00	0.00
6310	Partea a III-a Cheltuieli Social - Culturale	2,636.00	0.00	816.00	718.00	557.00	557.00	557.00	557.00	557.00	557.00	2,598.00	2,727.00	2,598.00	2,727.00	2,598.00	2,727.00	2,598.00	2,858.00
6710	Cultura, recreere si religie	2,636.00	0.00	816.00	718.00	557.00	557.00	557.00	557.00	557.00	557.00	2,598.00	2,727.00	2,598.00	2,727.00	2,598.00	2,727.00	2,598.00	2,858.00
01	CHELTUIELI CURENTE	2,474.00	0.00	654.00	718.00	557.00	557.00	557.00	557.00	557.00	557.00	2,598.00	2,727.00	2,598.00	2,727.00	2,598.00	2,727.00	2,598.00	2,858.00
10	TITLUL I CHELTUIELI DE PERSONAL	2,130.00	0.00	548.00	606.00	475.00	475.00	475.00	475.00	475.00	475.00	2,237.00	2,348.00	2,237.00	2,348.00	2,237.00	2,348.00	2,237.00	2,461.00

Cod	Denumire indicator	Prevederi anuale		Prevederi trimestriale				Estimari											
		Program an	din care credite bugetare destinate stingerii platilor restante	Trim I	Trim II	Trim III	Trim IV	2021	2022	2023									
											1=3+4+5+6	2	3	4	5	6	7	8	9
A	B																		
1001	Cheltuieli salariale in bani	2,040.00	0.00	531.00	558.00	465.00	486.00	2,237.00	2,348.00	2,461.00									
100101	Salarii de baza	1,232.00	0.00	300.00	320.00	320.00	292.00	2,237.00	2,348.00	2,461.00									
100105	Sporuri pentru conditiile de munca	77.00	0.00	20.00	23.00	20.00	14.00	0.00	0.00	0.00									
100106	Alte sporuri	105.00	0.00	30.00	30.00	30.00	15.00	0.00	0.00	0.00									
100111	Fond aferent platii cu ora	542.00	0.00	160.00	160.00	70.00	152.00	0.00	0.00	0.00									
100113	Indemnizatii de delegare	1.00	0.00	1.00	0.00	0.00	0.00	0.00	0.00	0.00									
100117	Indemnizatii de hrana	83.00	0.00	20.00	25.00	25.00	13.00	0.00	0.00	0.00									
1002	Cheltuieli salariale in natura	34.00	0.00	0.00	34.00	0.00	0.00	0.00	0.00	0.00									
100206	Vouchere de vacanta	34.00	0.00	0.00	34.00	0.00	0.00	0.00	0.00	0.00									
1003	Contributii	56.00	0.00	17.00	14.00	10.00	15.00	0.00	0.00	0.00									
100307	Contributia asiguratorie pentru munca	46.00	0.00	12.00	14.00	10.00	10.00	0.00	0.00	0.00									
100308	Contributii platite de angajator in numele angajatului	10.00	0.00	5.00	0.00	0.00	5.00	0.00	0.00	0.00									
20	TITLUL II BUNURI SI SERVICII	344.00	0.00	106.00	112.00	82.00	44.00	361.00	378.00	397.00									
2001	Bunuri si servicii	212.00	0.00	69.00	58.00	51.00	34.00	361.00	379.00	397.00									
200101	Furnituri de birou	8.00	0.00	0.00	0.00	3.00	5.00	0.00	0.00	0.00									
200102	Materiale pentru curatenie	2.00	0.00	0.00	0.00	2.00	0.00	0.00	0.00	0.00									
200103	Incalzit, iluminat si forta motrica	51.00	0.00	25.00	15.00	5.00	6.00	0.00	0.00	0.00									
200104	Apa, canal si salubritate	5.00	0.00	2.00	1.00	0.00	2.00	0.00	0.00	0.00									
200108	Posta, telecomunicatii, radio, tv, internet	6.00	0.00	2.00	2.00	1.00	1.00	0.00	0.00	0.00									
200130	Alte bunuri si servicii pentru intretinere si functionare	140.00	0.00	40.00	40.00	40.00	20.00	0.00	0.00	0.00									
2002	Reparatii curente	10.00	0.00	0.00	10.00	0.00	0.00	0.00	0.00	0.00									
2005	Bunuri de natura obiectelor de inventar	3.00	0.00	0.00	0.00	3.00	0.00	0.00	0.00	0.00									
200530	Alte obiecte de inventar	3.00	0.00	0.00	0.00	3.00	0.00	0.00	0.00	0.00									
2006	Depasari, detasari, transferari	20.00	0.00	6.00	8.00	6.00	0.00	0.00	0.00	0.00									
200601	Deplasari interne, detasari, transferari	20.00	0.00	6.00	8.00	6.00	0.00	0.00	0.00	0.00									
2013	Pregatire profesionala	4.00	0.00	0.00	2.00	0.00	2.00	0.00	0.00	0.00									
2014	Protectia muncii	4.00	0.00	1.00	1.00	2.00	0.00	0.00	0.00	0.00									
2030	Alte cheltuieli	91.00	0.00	30.00	33.00	20.00	8.00	0.00	0.00	0.00									
203003	Prime de asigurare non-viata	5.00	0.00	0.00	3.00	0.00	2.00	0.00	0.00	0.00									
203030	Alte cheltuieli cu bunuri si servicii	86.00	0.00	30.00	30.00	20.00	6.00	0.00	0.00	0.00									
70	CHELTUIELI DE CAPITAL	162.00	0.00	162.00	0.00	0.00	0.00	0.00	0.00	0.00									
71	TITLUL XIII ACTIVE NEFINANCIARE	162.00	0.00	162.00	0.00	0.00	0.00	0.00	0.00	0.00									

Cod	Denumire indicator	Prevederi anuale		Prevederi trimestriale				Estimari											
		Program an	din care credite bugetare destinate stingerii platilor restante	Trim I	Trim II	Trim III	Trim IV	2021	2022	2023									
											1=3+4+5+6	2	3	4	5	6	7	8	9
A	B																		
7101	Active fixe	162.00	0.00	162.00	0.00	0.00	0.00	0.00	0.00	0.00	0.00	0.00	0.00	0.00	0.00	0.00	0.00	0.00	0.00
710101	Construcții	140.00	0.00	140.00	0.00	0.00	0.00	0.00	0.00	0.00	0.00	0.00	0.00	0.00	0.00	0.00	0.00	0.00	0.00
710102	Masini, echipamente si mijloace de transport	22.00	0.00	22.00	0.00	0.00	0.00	0.00	0.00	0.00	0.00	0.00	0.00	0.00	0.00	0.00	0.00	0.00	0.00
671003	Servicii culturale	2,638.00	0.00	816.00	718.00	557.00	545.00	2,598.00	2,727.00	2,858.00	2,598.00	2,727.00	2,858.00	2,598.00	2,727.00	2,858.00	2,598.00	2,727.00	2,858.00
67100305	Scoli populare de arta si meserii	2,638.00	0.00	816.00	718.00	557.00	545.00	2,598.00	2,727.00	2,858.00	2,598.00	2,727.00	2,858.00	2,598.00	2,727.00	2,858.00	2,598.00	2,727.00	2,858.00
9610	Rezerve, Excedent/Deficit	0.00	0.00	0.00	0.00	0.00	0.00	0.00	0.00	0.00	0.00	0.00	0.00	0.00	0.00	0.00	0.00	0.00	0.00
9710	Rezerve	0.00	0.00	0.00	0.00	0.00	0.00	0.00	0.00	0.00	0.00	0.00	0.00	0.00	0.00	0.00	0.00	0.00	0.00
9810	Excedent	0.00	0.00	0.00	0.00	0.00	0.00	0.00	0.00	0.00	0.00	0.00	0.00	0.00	0.00	0.00	0.00	0.00	0.00
981096	Excedentul sectiunii de functionare	0.00	0.00	0.00	0.00	0.00	0.00	0.00	0.00	0.00	0.00	0.00	0.00	0.00	0.00	0.00	0.00	0.00	0.00
981097	Excedentul sectiunii de dezvoltare	0.00	0.00	0.00	0.00	0.00	0.00	0.00	0.00	0.00	0.00	0.00	0.00	0.00	0.00	0.00	0.00	0.00	0.00
9910	Deficit	0.00	0.00	0.00	0.00	0.00	0.00	0.00	0.00	0.00	0.00	0.00	0.00	0.00	0.00	0.00	0.00	0.00	0.00
991096	Deficitul sectiunii de functionare	0.00	0.00	0.00	0.00	0.00	0.00	0.00	0.00	0.00	0.00	0.00	0.00	0.00	0.00	0.00	0.00	0.00	0.00
991097	Deficitul sectiunii de dezvoltare	0.00	0.00	0.00	0.00	0.00	0.00	0.00	0.00	0.00	0.00	0.00	0.00	0.00	0.00	0.00	0.00	0.00	0.00

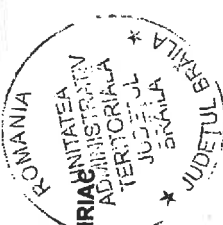

PRESEDINTE,
FRANCISKA AN CHIRIAC

ORDONATOR PRINCIPAL DE CREDITE,
VICEPRESEDINTE
IONEL CALIBRANU

DIRECTOR EXECUTIV D.A.P.E.B.,
DRAGUTAVAN

Bugetul institutiilor publice si activitatilor finantate integral sau partial din venituri proprii centralizat la venituri pe capitele si subcapitole si la cheltuieli pe capitele, subcapitole si paragrafe, pe titluri de cheltuieli, articole si alineate pe anul 2020 si estimari pe anii 2021-2023

[St]

Cod	Denumire indicator	Buget 2020										Estimari		
		Prevederi anuale		Prevederi trimestriale				2021			2022		2023	
		Program an	din care credite bugetare destinate stingerii platilor restante	Trim I	Trim II	Trim III	Trim IV	2021	2022	2023				
A	B	1=3+4+5+6	2	3	4	5	6	7	8	9				
	SECTIUNEA DE FUNCTIONARE													
000110	TOTAL VENITURI	2,474.00		654.00	718.00	557.00	545.00	2,598.00	2,727.00	2,858.00				
000210	I. VENITURI CURENTE	255.00		88.00	7.00	120.00	40.00	268.00	281.00	294.00				
001210	C. VENITURI NEFISCALE	255.00		88.00	7.00	120.00	40.00	268.00	281.00	294.00				
001410	C2. VANZARI DE BUNURI SI SERVICII	255.00		88.00	7.00	120.00	40.00	268.00	281.00	294.00				
3310	Venituri din prestari de servicii si alte activitati	255.00		88.00	7.00	120.00	40.00	268.00	281.00	294.00				
331050	Alte venituri din prestari de servicii si alte activitati	255.00		88.00	7.00	120.00	40.00	268.00	281.00	294.00				
001710	M. SUBVENTII	2,219.00		566.00	711.00	437.00	505.00	2,330.00	2,446.00	2,564.00				
001810	SUBVENTII DE LAALTE NIVELEALEADMINISTRATIEI PUBLICE	2,219.00		566.00	711.00	437.00	505.00	2,330.00	2,446.00	2,564.00				
4310	Subventii de la alte administratii	2,219.00		566.00	711.00	437.00	505.00	2,330.00	2,446.00	2,564.00				
431009	Subventii pentru institutii publice	2,219.00		566.00	711.00	437.00	505.00	2,330.00	2,446.00	2,564.00				
4910	TOTAL CHELTUIELI	2,474.00	0.00	654.00	718.00	557.00	545.00	2,598.00	2,727.00	2,858.00				
01	CHELTUIELI CURENTE	2,474.00	0.00	654.00	718.00	557.00	545.00	2,598.00	2,727.00	2,858.00				
10	TITLUL I CHELTUIELI DE PERSONAL	2,130.00	0.00	548.00	606.00	475.00	501.00	2,237.00	2,348.00	2,461.00				
1001	Cheltuieli salariale in bani	2,040.00	0.00	531.00	558.00	465.00	486.00	2,237.00	2,348.00	2,461.00				
100101	Salarii de baza	1,232.00	0.00	300.00	320.00	320.00	292.00	2,237.00	2,348.00	2,461.00				
100105	Sporuri pentru conditii de munca	77.00	0.00	20.00	23.00	20.00	14.00	0.00	0.00	0.00				
100106	Alte sporuri	105.00	0.00	30.00	30.00	30.00	15.00	0.00	0.00	0.00				

Cod	Denumire indicator	Buget 2020										Estimari		
		Prevederi anuale		Prevederi trimestriale				2021	2022	2023				
		Program an	din care credite bugetare destinate stingerii platilor restante	Trim I	Trim II	Trim III	Trim IV							
A	B	1=3+4+5+6	2	3	4	5	6	7	8	9				
100111	Fond aferent platii cu ora	542.00	0.00	160.00	160.00	70.00	152.00	0.00	0.00	0.00	0.00	0.00		
100113	Indemnizatii de delegare	1.00	0.00	1.00	0.00	0.00	0.00	0.00	0.00	0.00	0.00	0.00		
100117	Indemnizatii de hrana	83.00	0.00	20.00	25.00	25.00	13.00	0.00	0.00	0.00	0.00	0.00		
1002	Cheltuieli salariale in natura	34.00	0.00	0.00	34.00	0.00	0.00	0.00	0.00	0.00	0.00	0.00		
100206	Vouchere de vacanta	34.00	0.00	0.00	34.00	0.00	0.00	0.00	0.00	0.00	0.00	0.00		
1003	Contributii	56.00	0.00	17.00	14.00	10.00	15.00	0.00	0.00	0.00	0.00	0.00		
100307	Contributia asiguratorie pentru munca	46.00	0.00	12.00	14.00	10.00	10.00	0.00	0.00	0.00	0.00	0.00		
100308	Contributii platite de angajator in numele angajatului	10.00	0.00	5.00	0.00	0.00	5.00	0.00	0.00	0.00	0.00	0.00		
20	TITLUL II BUNURI SI SERVICII	344.00	0.00	106.00	112.00	82.00	44.00	361.00	379.00	361.00	379.00	397.00		
2001	Bunuri si servicii	212.00	0.00	69.00	58.00	51.00	34.00	361.00	379.00	361.00	379.00	397.00		
200101	Furnituri de birou	8.00	0.00	0.00	0.00	3.00	5.00	0.00	0.00	0.00	0.00	0.00		
200102	Materiale pentru curatenie	2.00	0.00	0.00	0.00	2.00	0.00	0.00	0.00	0.00	0.00	0.00		
200103	Incalziti, iluminati si forta metrica	51.00	0.00	25.00	15.00	5.00	6.00	0.00	0.00	0.00	0.00	0.00		
200104	Apa, canal si salubritate	5.00	0.00	2.00	1.00	0.00	2.00	0.00	0.00	0.00	0.00	0.00		
200108	Posta, telecomunicatii, radio, tv, internet	6.00	0.00	2.00	2.00	1.00	1.00	0.00	0.00	0.00	0.00	0.00		
200130	Alte bunuri si servicii pentru intretinere si functionare	140.00	0.00	40.00	40.00	40.00	20.00	0.00	0.00	0.00	0.00	0.00		
2002	Reparatii curente	10.00	0.00	0.00	10.00	0.00	0.00	0.00	0.00	0.00	0.00	0.00		
2005	Bunuri de natura obiectelor de inventar	3.00	0.00	0.00	0.00	3.00	0.00	0.00	0.00	0.00	0.00	0.00		
200530	Alte obiecte de inventar	3.00	0.00	0.00	0.00	3.00	0.00	0.00	0.00	0.00	0.00	0.00		
2006	Deplasari, detasari, transferari	20.00	0.00	6.00	8.00	6.00	0.00	0.00	0.00	0.00	0.00	0.00		
200601	Deplasari interne, detasari, transferari	20.00	0.00	6.00	8.00	6.00	0.00	0.00	0.00	0.00	0.00	0.00		
2013	Pregatire profesionala	4.00	0.00	0.00	2.00	0.00	2.00	0.00	0.00	0.00	0.00	0.00		
2014	Protectia muncii	4.00	0.00	1.00	1.00	2.00	0.00	0.00	0.00	0.00	0.00	0.00		
2030	Alte cheltuieli	91.00	0.00	30.00	33.00	20.00	8.00	0.00	0.00	0.00	0.00	0.00		
203003	Prime de asigurare non-viata	5.00	0.00	0.00	3.00	0.00	2.00	0.00	0.00	0.00	0.00	0.00		
203030	Alte cheltuieli cu bunuri si servicii	86.00	0.00	30.00	30.00	20.00	6.00	0.00	0.00	0.00	0.00	0.00		
6310	Partea a III-a Cheltuieli Social - Culturale	2.474.00	0.00	654.00	718.00	557.00	545.00	2.598.00	2.727.00	2.598.00	2.727.00	2.858.00		
6710	Cultura, recreere si religie	2.474.00	0.00	654.00	718.00	557.00	545.00	2.598.00	2.727.00	2.598.00	2.727.00	2.858.00		

Cod	Denumire indicator	Buget 2020					Estimari				
		Prevederi anuale		Prevederi trimestriale							
		Program an	2	Trim I	Trim II	Trim III	Trim IV	2021	2022	2023	
A	B	1=3+4+5+6	3	4	5	6	7	8	9		
01	CHELTUIELI CURENTE	2,474.00	654.00	718.00	557.00	545.00	2,598.00	2,727.00	2,858.00		
10	TITLUL I CHELTUIELI DE PERSONAL	2,130.00	548.00	605.00	475.00	501.00	2,237.00	2,348.00	2,461.00		
1001	Cheltuieli salariale in bani	2,040.00	531.00	558.00	465.00	488.00	2,237.00	2,348.00	2,461.00		
100101	Salarii de baza	1,232.00	300.00	320.00	320.00	292.00	2,237.00	2,348.00	2,461.00		
100105	Sporuri pentru conditii de munca	77.00	20.00	23.00	20.00	14.00	0.00	0.00	0.00		
100106	Alte sporuri	105.00	30.00	30.00	30.00	15.00	0.00	0.00	0.00		
100111	Fond aferent platii cu ora	542.00	160.00	160.00	70.00	152.00	0.00	0.00	0.00		
100113	Indemnitatii de delegare	1.00	1.00	0.00	0.00	0.00	0.00	0.00	0.00		
100117	Indemnitatii de hrana	83.00	20.00	25.00	25.00	13.00	0.00	0.00	0.00		
1002	Cheltuieli salariale in natura	34.00	0.00	34.00	0.00	0.00	0.00	0.00	0.00		
100206	Vouchere de vacanta	34.00	0.00	34.00	0.00	0.00	0.00	0.00	0.00		
1003	Contributii	56.00	17.00	14.00	10.00	15.00	0.00	0.00	0.00		
100307	Contributia asiguratorie pentru munca	46.00	12.00	14.00	10.00	10.00	0.00	0.00	0.00		
100308	Contributii platite de angajator in numele angajatului	10.00	5.00	0.00	0.00	5.00	0.00	0.00	0.00		
20	TITLUL II BUNURI SI SERVICII	344.00	106.00	112.00	82.00	44.00	361.00	379.00	397.00		
2001	Bunuri si servicii	212.00	69.00	58.00	51.00	34.00	361.00	379.00	397.00		
200101	Furnituri de birou	8.00	0.00	0.00	3.00	5.00	361.00	379.00	397.00		
200102	Materiale pentru curatenie	2.00	0.00	0.00	2.00	0.00	0.00	0.00	0.00		
200103	Încalzit, iluminat si fara motrica	51.00	25.00	15.00	5.00	6.00	0.00	0.00	0.00		
200104	Apa, canal si salubritate	5.00	2.00	1.00	0.00	2.00	0.00	0.00	0.00		
200108	Posta, telecomunicatii, radio, tv, internet	6.00	2.00	2.00	1.00	1.00	0.00	0.00	0.00		
200130	Alte bunuri si servicii pentru intrtinere si functionare	140.00	40.00	40.00	40.00	20.00	0.00	0.00	0.00		
2002	Reparatii curente	10.00	0.00	10.00	0.00	0.00	0.00	0.00	0.00		
2005	Bunuri de natura obiectelor de inventar	3.00	0.00	0.00	3.00	0.00	0.00	0.00	0.00		
200530	Alte obiecte de inventar	3.00	0.00	0.00	3.00	0.00	0.00	0.00	0.00		
2006	Depasari, detasari, transferari	20.00	6.00	8.00	6.00	0.00	0.00	0.00	0.00		
200601	Depasari interne, detasari, transferari	20.00	6.00	8.00	6.00	0.00	0.00	0.00	0.00		
2013	Pregatire profesionala	4.00	0.00	2.00	0.00	2.00	0.00	0.00	0.00		

Cod	Denumire indicator	Buget 2020										Estimari			
		Program an	Prevederi anuale						Prevederi trimestriale				2021	2022	2023
			1=3+4+5+6	2	3	4	5	6	7	8	9				
			din care credite bugetare destinate stingerii platilor restante	Trim I	Trim II	Trim III	Trim IV								
A	B														
2014	Protectia muncii	4.00	0.00	1.00	1.00	2.00	0.00	0.00	0.00	0.00	0.00	0.00	0.00	0.00	0.00
2030	Alte cheltuieli	91.00	0.00	30.00	33.00	20.00	8.00	0.00	0.00	0.00	0.00	0.00	0.00	0.00	0.00
203003	Prime de asigurare non-viata	5.00	0.00	0.00	3.00	0.00	2.00	0.00	0.00	0.00	0.00	0.00	0.00	0.00	0.00
203030	Alte cheltuieli cu bunuri si servicii	86.00	0.00	30.00	30.00	20.00	6.00	0.00	0.00	0.00	0.00	0.00	0.00	0.00	0.00
671003	Servicii culturale														
67100305	Scoli populare de anta si meserii	2,474.00	0.00	654.00	718.00	557.00	545.00	0.00	0.00	0.00	0.00	0.00	0.00	0.00	0.00
9610	Rezerve, ExcedenUDeficit	2,474.00	0.00	654.00	718.00	557.00	545.00	0.00	0.00	0.00	0.00	0.00	0.00	0.00	0.00
9710	Rezerve	0.00	0.00	0.00	0.00	0.00	0.00	0.00	0.00	0.00	0.00	0.00	0.00	0.00	0.00
9810	Excedent	0.00	0.00	0.00	0.00	0.00	0.00	0.00	0.00	0.00	0.00	0.00	0.00	0.00	0.00
981096	Excedentul sectiunii de functionare	0.00	0.00	0.00	0.00	0.00	0.00	0.00	0.00	0.00	0.00	0.00	0.00	0.00	0.00
9910	Deficit	0.00	0.00	0.00	0.00	0.00	0.00	0.00	0.00	0.00	0.00	0.00	0.00	0.00	0.00
991096	Deficitul sectiunii de functionare	0.00	0.00	0.00	0.00	0.00	0.00	0.00	0.00	0.00	0.00	0.00	0.00	0.00	0.00

ORDONATOR PRINCIPAL DE CREDITE,
VICEPRESEDINTE
IONEL EPIUREANU

ORDONATOR PRINCIPAL DE CREDITE,
VICEPRESEDINTE
IONEL EPIUREANU

PRESE DINTE,

FRANCISK  CHIRIAC



DIRECTOR EXECUTIV AL P.A.F.E.B.,
DRAGUȚANU

 ROBERT SOBIS

Bugetul institutiilor publice si activitatilor finantate integral sau partial din venituri proprii centralizat la venituri pe capitate si subcapitate si la cheltuieli pe capitate, subcapitate si paragrate, pe titluri de cheltuieli, articole si alineate pe anul 2020 si estimari pe anii 2021-2023

Cod	Denumire indicator	Buget 2020						Estimari		
		Prevederi anuale		Prevederi trimestriale				2021	2022	2023
		Program an	din care credite bugetare destinate stingerii platilor restante	Trim I	Trim II	Trim III	Trim IV			
A	B	1=3+4+5+6	2	3	4	5	6	7	8	9
	SECTIUNEA DE DEZVOLTARE									
000110	TOTAL VENITURI									
001710	IV. SUBVENTII	162.00		162.00	0.00	0.00	0.00	0.00	0.00	0.00
001810	SUBVENTII DE LA ALTE NIVELE ALE ADMINISTRATIEI PUBLICE	162.00		162.00	0.00	0.00	0.00	0.00	0.00	0.00
4310	Subventii de la alte administratii	162.00		162.00	0.00	0.00	0.00	0.00	0.00	0.00
431019	Subventii pentru institutii publice destinate sectiunii de dezvoltare	162.00		162.00	0.00	0.00	0.00	0.00	0.00	0.00
4910	TOTAL CHELTUIELI	162.00	0.00	162.00	0.00	0.00	0.00	0.00	0.00	0.00
70	CHELTUIELI DE CAPITAL	162.00	0.00	162.00	0.00	0.00	0.00	0.00	0.00	0.00
71	TITLUL XIII ACTIVE NEFINANCIARE	162.00	0.00	162.00	0.00	0.00	0.00	0.00	0.00	0.00
7101	Active fixe	162.00	0.00	162.00	0.00	0.00	0.00	0.00	0.00	0.00
710101	Constructii	140.00	0.00	140.00	0.00	0.00	0.00	0.00	0.00	0.00
710102	Masini, echipamente si mijloace de transport	22.00	0.00	22.00	0.00	0.00	0.00	0.00	0.00	0.00
6310	Partea a III-a Cheltuieli Social - Culturale	162.00	0.00	162.00	0.00	0.00	0.00	0.00	0.00	0.00
6710	Cultura, recreere si religie	162.00	0.00	162.00	0.00	0.00	0.00	0.00	0.00	0.00
70	CHELTUIELI DE CAPITAL	162.00	0.00	162.00	0.00	0.00	0.00	0.00	0.00	0.00
71	TITLUL XIII ACTIVE NEFINANCIARE	162.00	0.00	162.00	0.00	0.00	0.00	0.00	0.00	0.00
7101	Active fixe	162.00	0.00	162.00	0.00	0.00	0.00	0.00	0.00	0.00
710101	Constructii	140.00	0.00	140.00	0.00	0.00	0.00	0.00	0.00	0.00
710102	Masini, echipamente si mijloace de transport	22.00	0.00	22.00	0.00	0.00	0.00	0.00	0.00	0.00
671003	Servicii culturale	162.00	0.00	162.00	0.00	0.00	0.00	0.00	0.00	0.00
67100305	Scoli populare de arta si meserii	162.00	0.00	162.00	0.00	0.00	0.00	0.00	0.00	0.00
9610	Rezerve, Excedent/Deficit	0.00	0.00	0.00	0.00	0.00	0.00	0.00	0.00	0.00

Cod	Denumire indicator	Buget 2020						Estimari					
		Prevederi anuale		Prevederi trimestre			2021	2022	2023				
		Program an	1=3+4+5+6	Trim I	Trim II	Trim III				Trim IV			
A													
9710	Rezerve	0.00	0.00	0.00	0.00	0.00	0.00	0.00	0.00	0.00	0.00	0.00	0.00
9810	Excedent	0.00	0.00	0.00	0.00	0.00	0.00	0.00	0.00	0.00	0.00	0.00	0.00
981097	Excedentul sectiunii de dezvoltare	0.00	0.00	0.00	0.00	0.00	0.00	0.00	0.00	0.00	0.00	0.00	0.00
9910	Deficit	0.00	0.00	0.00	0.00	0.00	0.00	0.00	0.00	0.00	0.00	0.00	0.00
991097	Deficitul sectiunii de dezvoltare	0.00	0.00	0.00	0.00	0.00	0.00	0.00	0.00	0.00	0.00	0.00	0.00

ORDONATOR PRINCIPAL DE CREDITE,
VICEREPEDINTE
IONEL EPUREANU

ORDONATOR PRINCIPAL DE CREDITE,
VICEREPEDINTE
IONEL EPUREANU

PRESEDINTE,
FRANCISK ICHIM
 ROMANIA
 UNITATEA ADMINISTRATIVA TERITORIALA JUDEUL BIRLAU
 JUDEUL BIRLAU

la HG nr. 36/13.02.2020

PROGRAMUL DE INVESTIȚII PUBLICE
PE ANUL 2020 ȘI ESTIMARI PE ANII 2021-2023

DENUMIRE OBIECTIV DE INVESTIȚII	VALOAREA INITIALĂ A OBIECTIVULUI DE INVESTIȚII AFERENT BUGEȚ 2020	Estimari 2021	Estimari 2022	Estimari 2023
0	1			
CAPITOLUL 67.10 - Cultura, recreere și religie				
TRANSFERURI DE CAPITAL DE LA BUGEȚUL LOCAL				
C. Alte cheltuieli de investiții, DIN CARE:				
b. dotari independente				
Acordeoane	22.00			
TOTAL b DOTARI INDEPENDENTE	22.00			
c. cheltuieli aferente studiilor de fezabilitate și alte studii:				
Tema de proiectare, expertiza tehnică + DALI pentru obiectivul "înlocuire învelitoare și astereala, reparatii șarpanta, construire trapa desfumare, amenajari interioare, PSI Corp C1 și Corp C6 și executie instalație paratrasnet, precum și toate celelalte măsuri necesare a fi adoptate în baza expertizelor solicitate și impuse conform reglementarilor legale, la sediul Școlii Populare de Arte și Meserii "Vespasian Lungu" din strada Marasesti nr.1, Braila"	120.00			
Verificare tehnică a D.A.L.I. pentru obiectivul "înlocuire învelitoare și astereala, reparatii șarpanta, construire trapa desfumare, amenajari interioare, PSI corp C1 și corp C6 și executie instalație paratrasnet, precum și toate celelalte măsuri necesare a fi adoptate în baza expertizelor solicitate și impuse conform reglementarilor legale, la sediul Școlii Populare de Arte și Meserii "Vespasian Lungu", din strada Marasesti, nr.1, Braila"	20.00			
TOTAL c. cheltuieli aferente studiilor de fezabilitate și alte studii	140.00			
TOTAL C. Alte cheltuieli de investiții	162.00			
TOTAL Capitolul 67.02	162.00			

mii lei

PRESEDINTE,

FRANCISKA

ORDONATOR PRINCIPAL DE CREDITE,
VICEPREȘEDINTE
IONEL TRUȘTEANUDIRECTOR EXECUTIV
D. DRAG

156

ROMANIA
JUDETUL BRAILA
CONSILIUL JUDETEAN

HOTARAREA NR. 144
din 28 mai 2020

privind: rectificarea bugetului propriu de venituri si cheltuieli al judetului Braila pe anul 2020 si estimarile pe anii 2021-2023 si a Programului de investitii publice pe anul 2020 si estimari pe anii 2021-2023

Consiliul Judetean Braila, intrunit in sedinta ordinara din data de 28 mai 2020;

Avand in vedere:

- *Referatul de aprobare initiat de Presedintele Consiliului Judetean Braila;*
- *Raportul de specialitate al Directiei Administrare Patrimoniu si Evidenta Bugetara inregistrat la nr.10106/21.05.2020, cu privire la rectificarea bugetului propriu de venituri si cheltuieli al judetului Braila pe anul 2020 si estimarile pe anii 2021-2023;*
- *Raportul de specialitate al Directiei Administratie Publica, Contencios, inregistrat la nr.10105/21.05.2020, cu privire la rectificarea bugetului propriu de venituri si cheltuieli al judetului Braila pe anul 2020 si estimarile pe anii 2021-2023;*
- *adresa Administratiei Judetene a Finantelor Publice Braila nr.28136/30.04.2020, inregistrata la Consiliul Judetean Braila sub nr.8733/30.04.2020;*
- *Hotararea Guvernului nr.329/23.04.2020 privind suplimentarea bugetelor locale pentru acoperirea unor cheltuieli pentru personalul din servicii sociale aflat in izolare preventiva la locul de munca, din Fondul de rezervă bugetară aflat la dispozitia Guvernului, prevăzut în bugetul de stat pe anul 2020, precum și pentru completarea art. 2 din Hotărârea Guvernului nr. 201/2020 privind aprobarea normelor metodologice pentru stabilirea cheltuielilor pentru carantină și luarea unor măsuri în domeniul sănătății, precum și pentru alocarea unei sume din*

Fondul de rezervă bugetară la dispoziția Guvernului, prevăzut în bugetul de stat pe anul 2020, pentru suplimentarea bugetului Ministerului Sănătății;

- Avizul Comisiei buget – finante, administrarea domeniului public si privat al judetului;
- Prevederile Legii bugetului de stat nr.5 /2020, cu modificarile si completarile ulterioare.
- Prevederile Legii finantelor publice locale nr.273/2006, cu modificarile si completarile ulterioare.

In baza prevederilor art.19, alin.2, art.41, alin.1, art.49, alin.5, din Legea nr.273/2006 privind finantele publice locale, cu modificarile si completarile ulterioare;

In baza prevederilor art. 173, alin.3, lit.a, din O.U.G 57/2019 privind Codul administrativ, cu modificarile si completarile ulterioare;

In temeiul art.196 alin.1, lit.a din O.U.G 57/2019 privind Codul administrativ, cu modificarile si completarile ulterioare,

HOTARASTE:

Art.1 *Se aproba rectificarea bugetului local de venituri si cheltuieli al judetului Braila, pe anul 2020 si estimarile pe anii 2021-2023, conform anexei nr.1, parte integranta din prezenta hotarare.*

Art.2 *Se aproba rectificarea bugetului local de venituri si cheltuieli al judetului Braila, sectiunea de functionare, pe anul 2020 si estimarile pe anii 2021-2023, conform anexei nr.1a, parte integranta din prezenta hotarare.*

Art.3 *Se aproba rectificarea bugetului local de venituri si cheltuieli pe capitole, titluri, articole, alineate pe anul 2020 si estimarile pe anii 2021-2023 al aparatului de specialitate al Consiliului Judetean Braila, conform anexei nr. 2, parte integranta din prezenta hotarare.*

Art.4 *Se aproba rectificarea bugetului de venituri si cheltuieli pe anul 2020 si estimarile pe anii 2021-2023, al Directiei Generale de Asistenta Sociala si Protectia Copilului Braila, conform anexelor nr.3-5, parti integrante din prezenta hotarare.*

Art.5 Se aproba rectificarea bugetului de venituri si cheltuieli pe anul 2020 si estimarile pe anii 2021-2023, al Bibliotecii Judetene "Panait Istrati" Braila, conform anexei nr.6, parte integranta din prezenta hotarare.

Art.6 Se aproba rectificarea bugetului de venituri si cheltuieli al institutiilor publice si activitatilor finantate integral sau partial din venituri proprii pe anul 2020 si estimarile pe anii 2021-2023, conform anexei nr.7, parte integranta din prezenta hotarare.

Art.7 Se aproba rectificarea bugetului de venituri si cheltuieli al institutiilor publice si activitatilor finantate integral sau partial din venituri proprii pe anul 2020 si estimarile pe anii 2021-2023, sectiunea de functionare, conform anexei nr.7a, parte integranta din prezenta hotarare

Art.8 Se aproba rectificarea bugetului de venituri si cheltuieli al institutiilor publice si activitatilor finantate integral sau partial din venituri proprii pe anul 2020 si estimarile pe anii 2021-2023, sectiunea de dezvoltare, conform anexei nr.7b, parte integranta din prezenta hotarare.

Art.9 Se aproba rectificarea bugetului de venituri si cheltuieli pe anul 2020 si estimarile pe anii 2021-2023, si Listele de investitii pe anul 2020, sursa de finantare "Venituri proprii" si "Alte venituri", ale Spitalului Judetean de Urgenta Braila, conform anexelor nr.8-10, parti integrante din prezenta hotarare.

Art.10 Se aproba rectificarea bugetului de venituri si cheltuieli pe anul 2020 si estimarile pe anii 2021-2023, si Lista de investitii pe anul 2020, sursa de finantare "Transferuri de capital de la Consiliul Judetean Braila", si "Venituri proprii" ale Spitalului de Pneumoftiziologie Braila, conform anexelor nr.11-13, parti integrante din prezenta hotarare.

Art.11 Se aproba rectificarea bugetului de venituri si cheltuieli pe anul 2020 si estimarile pe anii 2021-2023, a Scolii de Arte si Meserii "Vespasian Lungu" Braila, conform anexei nr.14, parte integranta din prezenta hotarare.

Art.12 Se aproba rectificarea Programului anual de investitii publice pe anul 2020 si estimarile pe anii 2021-2023, pe grupe de investitii si surse de finantare, conform anexei nr.15, parte integranta din prezenta hotarare.

Acord nr. 14
 la HCG nr. 144/28.05.2020

Bugetul detaliat la venituri pe capitole, subcapitole și la cheltuieli pe capitole, subcapitole, articole, articole de cheltuieli și paragrafe pe trimestre pe anul 2020 și estimări pe anii 2021-2023

Cod Indicator	Denumire indicatori	Prevederi anuale				Prevederi trimestriale				Estimări		
		Buget aprobat	Influenta +/-	Buget rectificat	din care credite bugetare destinate stingerii platilor restante	Trim I	Trim II	Trim III	Trim IV	2021	2022	2023
B	A	1=5+6+7+8	2	3	4	5	6	7	8	9	10	11
000110	SECȚIUNEA DE FUNCȚIONARE + SECȚIUNE DE DEZVOLTARE											
000210	TOTAL VENITURI	2,636.00	0.00	2,636.00		816.00	718.00	557.00	545.00	2,598.00	2,727.00	2,858.00
001210	VENITURI CURENTE	255.00	0.00	255.00		88.00	7.00	120.00	40.00	268.00	281.00	294.00
001410	C. VENITURI NEFISCALE	255.00	0.00	255.00		88.00	7.00	120.00	40.00	268.00	281.00	294.00
001410	C2. VANZARI DE BUNURI SI SERVICII	255.00	0.00	255.00		88.00	7.00	120.00	40.00	268.00	281.00	294.00
3310	Venituri din prestari de servicii si alte activitati	255.00	0.00	255.00		88.00	7.00	120.00	40.00	268.00	281.00	294.00
331050	Alte venituri din prestari de servicii si alte activitati	255.00	0.00	255.00		88.00	7.00	120.00	40.00	268.00	281.00	294.00
001710	V. SUBVENTII	2,381.00	0.00	2,381.00		728.00	711.00	437.00	505.00	2,330.00	2,446.00	2,564.00
001810	SUBVENTII DE LA ALTE NIVELE ALE ADMINISTRATIEI PUBLICE	2,381.00	0.00	2,381.00		728.00	711.00	437.00	505.00	2,330.00	2,446.00	2,564.00
0310	Subventii de la alte administratii	2,381.00	0.00	2,381.00		728.00	711.00	437.00	505.00	2,330.00	2,446.00	2,564.00
031009	Subventii pentru institutii publice	2,219.00	0.00	2,219.00		566.00	711.00	437.00	505.00	2,330.00	2,446.00	2,564.00
031019	Subventii pentru institutii publice destinate sectiunii de dezvoltare	162.00	0.00	162.00		162.00	0.00	0.00	0.00	0.00	0.00	0.00
0910	TOTAL CHELTUIELI	2,636.00	0.00	2,636.00	0.00	816.00	718.00	557.00	545.00	2,598.00	2,727.00	2,858.00
01	CHELTUIELI CURENTE	2,474.00	0.00	2,474.00	0.00	654.00	718.00	557.00	545.00	2,598.00	2,727.00	2,858.00
00	TITLUL I CHELTUIELI DE PERSONAL	2,130.00	0.00	2,130.00	0.00	548.00	606.00	475.00	501.00	2,237.00	2,348.00	2,461.00
001	Cheltuieli salariale in bani	2,040.00	0.00	2,040.00	0.00	531.00	566.00	465.00	486.00	X	X	X
00101	Salarii de baza	1,232.00	0.00	1,232.00	0.00	300.00	320.00	320.00	292.00	X	X	X
00105	Sporuri pentru conditii de munca	77.00	0.00	77.00	0.00	20.00	23.00	20.00	14.00	X	X	X
00106	Alte sporuri	105.00	0.00	105.00	0.00	30.00	30.00	30.00	15.00	X	X	X
00111	Fond aferent platii cu ora	542.00	0.00	542.00	0.00	160.00	160.00	70.00	152.00	X	X	X
00113	Drepturi de delegare	1.00	0.00	1.00	0.00	1.00	0.00	0.00	0.00	X	X	X
00117	Indemnizatii de hrana	83.00	0.00	83.00	0.00	20.00	25.00	25.00	13.00	X	X	X
002	Cheltuieli salariale in natura	34.00	0.00	34.00	0.00	0.00	34.00	0.00	0.00	X	X	X
00206	Vouchere de vacanta	34.00	0.00	34.00	0.00	0.00	34.00	0.00	0.00	X	X	X

Cod Indicator	Denumire indicatori	Prevederi anuale				Prevederi trimestriale				Estimari		
		Buget aprobat	Infractiuni +/-	Buget rectificat	din care credite bugetare destinate stingerii platilor restante	Trim I	Trim II	Trim III	Trim IV	2021	2022	2023
		1=5+6+7+8	2	3	4	5	6	7	8	9	10	11
B	A											
1003	Contributii	56.00	0.00	56.00	0.00	17.00	14.00	10.00	15.00	X	X	X
100307	Contributia asiguratorie pentru munca	46.00	0.00	46.00	0.00	12.00	14.00	10.00	10.00	X	X	X
100308	Contributii plătite de angajator în numele angajatului	10.00	0.00	10.00	0.00	5.00	0.00	0.00	5.00	X	X	X
20	TITLUL II BUNURI SI SERVICII	344.00	0.00	344.00	0.00	106.00	112.00	82.00	44.00	361.00	379.00	397.00
2001	Bunuri si servicii	212.00	0.00	212.00	0.00	69.00	58.00	51.00	34.00	X	X	X
200101	Furnituri de birou	8.00	0.00	8.00	0.00	0.00	0.00	3.00	5.00	X	X	X
200102	Materiale pentru curatenie	2.00	0.00	2.00	0.00	0.00	0.00	2.00	0.00	X	X	X
200103	Încalziti, iluminati si forta motrica	51.00	9.00	60.00	0.00	25.00	24.00	5.00	6.00	X	X	X
200104	Apa, canal si salubritate	5.00	1.00	6.00	0.00	2.00	2.00	0.00	2.00	X	X	X
200108	Posta, telecomunicatii, radio, tv, internet	6.00	0.00	6.00	0.00	2.00	2.00	1.00	1.00	X	X	X
200130	Alte bunuri si servicii pentru intretinere si functionare	140.00	-10.00	130.00	0.00	40.00	30.00	40.00	20.00	X	X	X
2002	Reparatii curente	10.00	0.00	10.00	0.00	0.00	10.00	0.00	0.00	X	X	X
2005	Bunuri de natura obiectelor de inventar	3.00	10.00	13.00	0.00	0.00	10.00	3.00	0.00	X	X	X
200530	Alte obiecte de inventar	3.00	10.00	13.00	0.00	0.00	10.00	3.00	0.00	X	X	X
2006	Deplasari, deplasari, transferari	20.00	-5.00	15.00	0.00	6.00	3.00	6.00	0.00	X	X	X
200601	Deplasari interne, deplasari, transferari	20.00	-5.00	15.00	0.00	6.00	3.00	6.00	0.00	X	X	X
2013	Pregatire profesionala	4.00	0.00	4.00	0.00	0.00	2.00	0.00	2.00	X	X	X
2014	Protectia muncii	4.00	0.00	4.00	0.00	1.00	1.00	2.00	0.00	X	X	X
2030	Alte cheltuieli	91.00	-5.00	86.00	0.00	30.00	28.00	20.00	8.00	X	X	X
203003	Prime de asigurare non-viata	5.00	0.00	5.00	0.00	0.00	3.00	0.00	2.00	X	X	X
203030	Alte cheltuieli cu bunuri si servicii	86.00	-5.00	81.00	0.00	30.00	25.00	20.00	6.00	X	X	X
70	CHELTUIELI DE CAPITAL	162.00	0.00	162.00	0.00	162.00	0.00	0.00	0.00	0.00	0.00	0.00
71	TITLUL XIII ACTIVE NEFINANCIARE	162.00	0.00	162.00	0.00	162.00	0.00	0.00	0.00	0.00	0.00	0.00
7101	Active fixe	162.00	0.00	162.00	0.00	162.00	0.00	0.00	0.00	0.00	0.00	0.00
710101	Constructii	140.00	0.00	140.00	0.00	140.00	0.00	0.00	0.00	X	X	X
710102	Masini, echipamente si mijloace de transport	22.00	0.00	22.00	0.00	22.00	0.00	0.00	0.00	X	X	X
3310	Partea a III-a Cheltuieli Social - Culturale	2,636.00	0.00	2,636.00	0.00	816.00	718.00	557.00	545.00	2,598.00	2,727.00	2,858.00
3710	Cultura, recreere si religie	2,636.00	0.00	2,636.00	0.00	816.00	718.00	557.00	545.00	2,598.00	2,727.00	2,858.00
31	CHELTUIELI CURENTE	2,474.00	0.00	2,474.00	0.00	654.00	718.00	557.00	501.00	2,237.00	2,348.00	2,461.00
10	TITLUL I CHELTUIELI DE PERSONAL	2,130.00	0.00	2,130.00	0.00	548.00	606.00	475.00	486.00	X	X	X
1001	Cheltuieli salariale in bani	2,040.00	0.00	2,040.00	0.00	531.00	558.00	485.00	486.00	X	X	X
100101	Salarii de baza	1,232.00	0.00	1,232.00	0.00	300.00	320.00	292.00	292.00	X	X	X

Cod Indicator	Denumire indicatori	Prevederi anuale				Prevederi trimestriale				Estimari		
		Buget aprobat	Inf. +7.	Buget rectificat	din care credite bugetare destinate stingerii platilor restante	Trim I	Trim II	Trim III	Trim IV	2021	2022	2023
B	A	1=5+6+7+8	2	3	4	5	6	7	8	9	10	11
100105	Sporuri pentru conditii de munca	77.00	0.00	77.00	0.00	20.00	23.00	20.00	14.00	X	X	X
100106	Alte sporuri	105.00	0.00	105.00	0.00	30.00	30.00	30.00	15.00	X	X	X
100111	Fond aferent platii cu ora	542.00	0.00	542.00	0.00	160.00	160.00	70.00	152.00	X	X	X
100113	Drepturi de delegare	1.00	0.00	1.00	0.00	1.00	0.00	0.00	0.00	X	X	X
100117	Indemnizatii de hrana	83.00	0.00	83.00	0.00	20.00	25.00	25.00	13.00	X	X	X
1002	Cheltuieli salariale in natura	34.00	0.00	34.00	0.00	0.00	34.00	0.00	0.00	X	X	X
100206	Vouchere de vacanta	34.00	0.00	34.00	0.00	0.00	34.00	0.00	0.00	X	X	X
1003	Contributii	56.00	0.00	56.00	0.00	17.00	14.00	10.00	15.00	X	X	X
100307	Contributia asiguratorie pentru munca	46.00	0.00	46.00	0.00	12.00	14.00	10.00	10.00	X	X	X
100308	Contributii platite de angajator in numele angajatului	10.00	0.00	10.00	0.00	5.00	0.00	0.00	5.00	X	X	X
20	TITLUL II BUNURI SI SERVICII	344.00	0.00	344.00	0.00	106.00	112.00	82.00	44.00	361.00	379.00	397.00
2001	Bunuri si servicii	212.00	0.00	212.00	0.00	69.00	58.00	51.00	34.00	X	X	X
200101	Furnituri de birou	8.00	0.00	8.00	0.00	0.00	0.00	3.00	5.00	X	X	X
200102	Materiale pentru curatenie	2.00	0.00	2.00	0.00	0.00	0.00	2.00	0.00	X	X	X
200103	Încalzit, iluminat si forta motrica	51.00	9.00	60.00	0.00	25.00	24.00	5.00	6.00	X	X	X
200104	Apa, canal si salubritate	5.00	1.00	6.00	0.00	2.00	2.00	0.00	2.00	X	X	X
200108	Posta, telecomunicatii, radio, tv, internet	6.00	0.00	6.00	0.00	2.00	2.00	1.00	1.00	X	X	X
200130	Alte bunuri si servicii pentru intretinere si functionare	140.00	-10.00	130.00	0.00	40.00	30.00	40.00	20.00	X	X	X
2002	Reparatii curente	10.00	0.00	10.00	0.00	0.00	10.00	0.00	0.00	X	X	X
2005	Bunuri de natura obiectelor de inventar	3.00	10.00	13.00	0.00	0.00	10.00	3.00	0.00	X	X	X
200530	Alte obiecte de inventar	3.00	10.00	13.00	0.00	0.00	10.00	3.00	0.00	X	X	X
2006	Deplasari, detasari, transferari	20.00	-5.00	15.00	0.00	6.00	3.00	6.00	0.00	X	X	X
200601	Deplasari interne, detasari, transferari	20.00	-5.00	15.00	0.00	6.00	3.00	6.00	0.00	X	X	X
2013	Tragete profesionale	4.00	0.00	4.00	0.00	0.00	2.00	0.00	2.00	X	X	X
2014	Protectia muncii	4.00	0.00	4.00	0.00	1.00	1.00	2.00	0.00	X	X	X
2030	Alte cheltuieli	91.00	-5.00	86.00	0.00	30.00	28.00	20.00	8.00	X	X	X
203003	Prime de asigurare non-viata	5.00	0.00	5.00	0.00	0.00	3.00	0.00	2.00	X	X	X
203030	Alte cheltuieli cu bunuri si servicii	86.00	-5.00	81.00	0.00	30.00	25.00	20.00	6.00	X	X	X
70	CHELTUIELI DE CAPITAL	162.00	0.00	162.00	0.00	162.00	0.00	0.00	0.00	0.00	0.00	0.00
71	TITLUL XIII ACTIVE NEFINANCIARE	162.00	0.00	162.00	0.00	162.00	0.00	0.00	0.00	0.00	0.00	0.00
7101	Active fixe	162.00	0.00	162.00	0.00	162.00	0.00	0.00	0.00	X	X	X
710101	Construcii	140.00	0.00	140.00	0.00	140.00	0.00	0.00	0.00	X	X	X

Cod Indicator	Denumire indicatori	Prevederi anuale				Prevederi trimestriale				Estimari		
		Buget aprobat	Inf. data + 7	Buget rectificat	din care credite bugetare destinate stingerii platilor restante	Trim I	Trim II	Trim III	Trim IV	2021	2022	2023
B	A	1=5+6+7+8	2	3	4	5	6	7	8	9	10	11
710102	Masini, echipamente si mijloace de transport	22.00	0.00	22.00	0.00	22.00	0.00	0.00	0.00	X	X	X
671003	Servicii culturale	2,636.00	0.00	2,636.00	0.00	816.00	718.00	557.00	545.00	2,598.00	2,727.00	2,858.00
67100305	Scoli populare de arta si meserii	2,636.00	0.00	2,636.00	0.00	816.00	718.00	557.00	545.00	2,598.00	2,727.00	2,858.00
9610	Rezerve, Excedenti/Deficit	0.00	0.00	0.00	0.00	0.00	0.00	0.00	0.00	0.00	0.00	0.00
9710	Rezerve	0.00	0.00	0.00	0.00	0.00	0.00	0.00	0.00	0.00	0.00	0.00
9810	Excedent	0.00	0.00	0.00	0.00	0.00	0.00	0.00	0.00	0.00	0.00	0.00
981096	Excedentul sectiunii de functionare	0.00	0.00	0.00	0.00	0.00	0.00	0.00	0.00	0.00	0.00	0.00
981097	Excedentul sectiunii de dezvoltare	0.00	0.00	0.00	0.00	0.00	0.00	0.00	0.00	0.00	0.00	0.00
9910	Deficit	0.00	0.00	0.00	0.00	0.00	0.00	0.00	0.00	0.00	0.00	0.00
991096	Deficitul sectiunii de functionare	0.00	0.00	0.00	0.00	0.00	0.00	0.00	0.00	0.00	0.00	0.00
991097	Deficitul sectiunii de dezvoltare	0.00	0.00	0.00	0.00	0.00	0.00	0.00	0.00	0.00	0.00	0.00

ORDONATOR PRINCIPAL DE CREDITE,
VICEPRESEDINTE
IONEL EPIUREANU

PRESEDINTE
FRANCISK I

ROMANIA
Județul Brașov
ADMINISTRATIV
TERRITORIALA
JUDEȚUL
BRAILA *

DIRECTOR EXECUTIV D.A.P.E.B.

Handwritten signature and initials.

Indicator	Denumire indicatori	Prevederi anuale					Prevederi trimestriale				Estimari		
		Buget aprobat	Increment +/-	Buget rectificat	din care credite bugetare destinate sfingerii platilor restante	Trim I	Trim II	Trim III	Trim IV	2021	2022	2023	
B	A	1=5+6+7+8	2	3	4	5	6	7	8	9	10	11	
1002	Cheltuieli salariale in natura	34.00	0.00	34.00	0.00	0.00	34.00	0.00	0.00	X	X	X	
100206	Vouchere de vacanta	34.00	0.00	34.00	0.00	0.00	34.00	0.00	0.00	X	X	X	
1003	Contributii	56.00	0.00	56.00	0.00	17.00	14.00	10.00	15.00	X	X	X	
100307	Contributia asiguratorie pentru munca	46.00	0.00	46.00	0.00	12.00	14.00	10.00	10.00	X	X	X	
100308	Contributii platite de angajator in numele angajatului	10.00	0.00	10.00	0.00	5.00	0.00	0.00	5.00	X	X	X	
20	TITLUL II BUNURI SI SERVICII	344.00	0.00	344.00	0.00	106.00	112.00	82.00	44.00	361.00	379.00	397.00	
2001	Bunuri si servicii	212.00	0.00	212.00	0.00	69.00	58.00	51.00	34.00	X	X	X	
200101	Furnituri de birou	8.00	0.00	8.00	0.00	0.00	0.00	3.00	5.00	X	X	X	
200102	Materiale pentru curatenie	2.00	0.00	2.00	0.00	0.00	0.00	2.00	0.00	X	X	X	
200103	Incalzit, iluminat si forta motrica	51.00	9.00	60.00	0.00	25.00	24.00	5.00	6.00	X	X	X	
200104	Apa, canal si salubritate	5.00	1.00	6.00	0.00	2.00	2.00	0.00	2.00	X	X	X	
200108	Posta, telecomunicatii, radio, tv, internet	6.00	0.00	6.00	0.00	2.00	2.00	1.00	1.00	X	X	X	
200130	Alte bunuri si servicii pentru intretinere si functionare	140.00	-10.00	130.00	0.00	40.00	30.00	40.00	20.00	X	X	X	
2002	Reparatii curente	10.00	0.00	10.00	0.00	0.00	10.00	0.00	0.00	X	X	X	
2005	Bunuri de natura obiectelor de inventar	3.00	10.00	13.00	0.00	0.00	10.00	3.00	0.00	X	X	X	
200530	Alte obiecte de inventar	3.00	10.00	13.00	0.00	0.00	10.00	3.00	0.00	X	X	X	
2006	Deplasari, detasari, transferari	20.00	-5.00	15.00	0.00	6.00	3.00	6.00	0.00	X	X	X	
200601	Deplasari interne, detasari, transferari	20.00	-5.00	15.00	0.00	6.00	3.00	6.00	0.00	X	X	X	
2013	Pregatire profesionala	4.00	0.00	4.00	0.00	0.00	4.00	0.00	0.00	X	X	X	
2014	Protectia muncii	4.00	0.00	4.00	0.00	0.00	4.00	0.00	0.00	X	X	X	
2030	Alte cheltuieli	91.00	-5.00	86.00	0.00	1.00	1.00	2.00	2.00	X	X	X	
203003	Prime de asigurare non-viata	5.00	0.00	5.00	0.00	30.00	28.00	20.00	8.00	X	X	X	
203030	Alte cheltuieli cu bunuri si servicii	86.00	-5.00	81.00	0.00	30.00	25.00	20.00	2.00	X	X	X	
671003	Servicii culturale	2,474.00	0.00	2,474.00	0.00	654.00	718.00	557.00	545.00	2,598.00	2,727.00	2,858.00	
67100305	Scoli populare de arta si meserii	2,474.00	0.00	2,474.00	0.00	654.00	718.00	557.00	545.00	2,598.00	2,727.00	2,858.00	
9610	Rezerve, Excedent/Deficit	0.00	0.00	0.00	0.00	0.00	0.00	0.00	0.00	0.00	0.00	0.00	
9710	Rezerve	0.00	0.00	0.00	0.00	0.00	0.00	0.00	0.00	0.00	0.00	0.00	
9810	Excedent	0.00	0.00	0.00	0.00	0.00	0.00	0.00	0.00	0.00	0.00	0.00	
981096	Excedentul sectiunii de functionare...	0.00	0.00	0.00	0.00	0.00	0.00	0.00	0.00	0.00	0.00	0.00	
9910	Deficit	0.00	0.00	0.00	0.00	0.00	0.00	0.00	0.00	0.00	0.00	0.00	
991096	Deficitul sectiunii de functionare...	0.00	0.00	0.00	0.00	0.00	0.00	0.00	0.00	0.00	0.00	0.00	

192

DIRECTOR EXECUTIV J.A.P.E.B. DRAGUTADAN

ORDONATOR F. IONEL EPUREANU

VICEPR. IONEL EPUREANU

FRANCIS. IONEL EPUREANU

ROMANIA

ADMINISTRATIV

TERITORIALA

JUDETUL

BRAILA

MUNICIPIUL

DRAGUTADAN

Pag.3 din 3

ROMANIA
JUDETUL BRAILA
CONSILIUL JUDETEAN

HOTARAREA NR.218
din 31 august 2020

privind: **rectificarea bugetului general de venituri si cheltuieli al judetului Braila pe anul 2020 si estimarile pe anii 2021-2023 si a Programului de investitii publice pe anul 2020 si estimari pe anii 2021-2023**

Consiliul Judetean Braila, intrunit in sedinta ordinara la data de 31 august 2020 ;
Avand in vedere:

- Referatul de aprobare initiat de Presedintele Consiliului Judetean Braila;
 - Raportul de specialitate al Directiei Administrare Patrimoniu si Evidenta Bugetara inregistrat la nr.16949/25.08.2020, cu privire la rectificarea bugetului general de venituri si cheltuieli al judetului Braila pe anul 2020 si estimarile pe anii 2021-2023 si a Programului de investitii publice pe anul 2020 si estimari pe anii 2021-2023;
 - Raportul de specialitate al Directiei Administratie Publica, Contencios, inregistrat la nr.16948/25.08.2020, cu privire la rectificarea bugetului general de venituri si cheltuieli al judetului Braila pe anul 2020 si estimarile pe anii 2021-2023 si a Programului de investitii publice pe anul 2020 si estimari pe anii 2021-2023;
 - Avizul Comisiei buget – finante, administrarea domeniului public si privat al judetului;
 - Prevederile Legii bugetului de stat nr.5 /2020, cu modificarile si completarile ulterioare;
 - Prevederile Legii finantelor publice locale nr.273/2006, cu modificarile si completarile ulterioare;
 - Adresa Administratiei Judetene a Finantelor Publice Braila nr.33257/24.07.2020, inregistrata la Consiliul Judetean Braila la nr.14779/24.07.2020;
 - Adresa Administratiei Judetene a Finantelor Publice Braila nr.33459/29.07.2020, inregistrata la Consiliul Judetean Braila la nr.16124/13.08.2020;
 - Adresa Ministerului Lucrarilor Publice, Dezvoltarii si Administratiei nr.92540/31.07.2020, inregistrata la Consiliul Judetean Braila la nr.15657/06.08.2020;
- In baza prevederilor art.19, alin.2, art.49, alin.(4), alin. (5), alin.(7) din Legea 273/2006 privind finantele publice locale, cu modificarile si completarile ulterioare;
- In baza prevederilor art. 173, alin.3, lit.a, din O.U.G 57/2019 privind Codul administrativ, cu modificarile si completarile ulterioare;
- In temeiul art.196 alin.1, lit.a din O.U.G 57/2019 privind Codul administrativ, cu modificarile si completarile ulterioare.

HOTARASTE :

Art.1 - Se aproba rectificarea bugetului local de venituri si cheltuieli al judetului Braila, pe anul 2020 si estimarile pe anii 2021-2023, conform anexei nr.1, parte integranta din prezenta hotarare.

Art.2 - Se aproba rectificarea bugetului local de venituri si cheltuieli al judetului Braila, sectiunea de functionare, pe anul 2020 si estimarile pe anii 2021-2023, conform anexei nr.1a, parte integranta din prezenta hotarare.

Art.3 - Se aproba rectificarea bugetului local de venituri si cheltuieli al judetului Braila, sectiunea de dezvoltare, pe anul 2020 si estimarile pe anii 2021-2023, conform anexei nr.1b, parte integranta din prezenta hotarare.

Art.4 - Se aproba rectificarea bugetului propriu de venituri si cheltuieli pe capitole, titluri, articole, alineate pe anul 2020 si estimarile pe anii 2021-2023 al aparatului de specialitate al Consiliului Judetean Braila, conform anexei nr. 2, parte integranta din prezenta hotarare.

82

Art.5 - Se aproba virarile de credite in cadrul bugetului de venituri si cheltuieli pe anul 2020 si estimarile pe anii 2021-2023 al Bibliotecii Judetene "Panait Istrati" Braila, conform anexelor nr.3, parti integrante din prezenta hotarare.

Art.6 - Se aproba rectificarea bugetului de venituri si cheltuieli al institutiilor publice si activitatilor finantate integral sau partial din venituri proprii pe anul 2020 si estimarile pe anii 2021-2023, conform anexei nr.4, parte integranta din prezenta hotarare.

Art.7 - Se aproba rectificarea bugetului de venituri si cheltuieli al institutiilor publice si activitatilor finantate integral sau partial din venituri proprii pe anul 2020 si estimarile pe anii 2021-2023, sectiunea de functionare, conform anexei nr.4a, parte integranta din prezenta hotarare.

Art.8 - Se aproba rectificarea bugetului de venituri si cheltuieli al institutiilor publice si activitatilor finantate integral sau partial din venituri proprii pe anul 2020 si estimarile pe anii 2021-2023, sectiunea de dezvoltare, conform anexei nr.4b, parte integranta din prezenta hotarare.

Art.9 - Se aproba rectificarea bugetului de venituri si cheltuieli pe anul 2020 si estimarile pe anii 2021-2023 al Spitalului Judetean de Urgenta Braila, conform anexei nr.5, parte integranta din prezenta hotarare.

Art.10 - Se aproba rectificarea bugetului de venituri si cheltuieli pe anul 2020 si estimarile pe anii 2021-2023 si a Listei de investitii publice pe anul 2020 - sursa de finantare "Transferuri de capital de la Consiliul Judetean Braila", ale Spitalului de Pneumoftiziologie Braila, conform anexelor nr.6-7, parti integrante din prezenta hotarare.

Art.11 - Se aproba virarile de credite in cadrul bugetului de venituri si cheltuieli pe anul 2020 si estimarile pe anii 2021-2023 al Scolii Populare de Arte si Meserii "Vespasian Lungu" Braila, conform anexei nr.8, parte integranta din prezenta hotarare.

Art.12 - Se aproba rectificarea Programului anual de investitii publice pe anul 2020 si estimarile pe anii 2021-2023 al Unitatii Administrativ Teritoriale Judetul Braila, pe grupe de investitii si surse de finantare, conform anexei nr.9, parte integranta din prezenta hotarare.

Art.13 - Se aproba modificarea sumei bugetate din excedentul anilor precedenti al bugetului propriu al judetului Braila, la **137.762.780 lei**, din care pentru finantarea cheltuielilor **sectiunii de functionare** - suma de **9.105.540 lei**, pentru finantarea **cheltuielilor sectiunii de dezvoltare** - suma de **121.157.240 lei**, pentru acoperirea temporara a golului de casa - suma de **7.500.000 lei**.

Art.14 - Prezenta hotarare intra in vigoare la data aprobarii.

Art.15 - Directia Administrare Patrimoniu si Evidenta Bugetara va aduce la indeplinire prevederile prezentei hotarari.

Art.16 - Prin grija Compartimentului cancelarie si arhiva din cadrul Directiei Administratie Publica, Contencios, prezenta hotarare va fi adusa la cunostinta celor interesati.

Hotararea a fost adoptata cu 28 de voturi „Pentru”. S-au abtinut de la vot domnii consilieri judeteni Varga Vasile Constantin si Da Ros Mario Spiridon.



CONTRASEMNEAZA
SECRETAR GENERAL AL JUDETELULUI
DUMITREL PRICEPUTU

Bugetul detaliat la venituri pe categorii si subcapitole si la cheltuieli pe categorii, subcapitole, titluri, articole de cheltuieli si paragrafe pe trimestre pe anul 2020 si estimari pe anii 2021-2023

ANEXA nr. 172
SA Hry MD - 2020/2023

Cod Indicator	Denumire indicatori	Prevederi anuale				Prevederi trimestriale				Estimari		
		Buget aprobat	Influenta +/-	Buget rectificat	din care credite bugetare destinate stingerii platilor restante	Trim I	Trim II	Trim III	Trim IV	2021	2022	2023
B	A											
	SECTIUNEA DE FUNCTIONARE + SECTIUNE DE DEZVOLTARE											
000110	TOTAL VENITURI	2,636.00	0.00	2,636.00		816.00	718.00	557.00	545.00	2,598.00	2,727.00	2,858.00
000210	. VENITURI CURENTE	255.00	0.00	255.00		88.00	7.00	120.00	40.00	268.00	281.00	294.00
001210	C. VENITURI NEFISCALE	255.00	0.00	255.00		88.00	7.00	120.00	40.00	268.00	281.00	294.00
001410	C2. VANZARI DE BUNURI SI SERVICII	255.00	0.00	255.00		88.00	7.00	120.00	40.00	268.00	281.00	294.00
3310	Venituri din prestari de servicii si alte activitati	255.00	0.00	255.00		88.00	7.00	120.00	40.00	268.00	281.00	294.00
331050	Alte venituri din prestari de servicii si alte activitati	255.00	0.00	255.00		88.00	7.00	120.00	40.00	268.00	281.00	294.00
001710	V. SUBVENTII	2,381.00	0.00	2,381.00		728.00	711.00	437.00	505.00	2,330.00	2,446.00	2,564.00
001810	SUBVENTII DE LA ALTE NIVELE ALE ADMINISTRATIEI PUBLICE	2,381.00	0.00	2,381.00		728.00	711.00	437.00	505.00	2,330.00	2,446.00	2,564.00
4310	Subventii de la alte administratii	2,381.00	0.00	2,381.00		728.00	711.00	437.00	505.00	2,330.00	2,446.00	2,564.00
431009	Subventii pentru institutii publice	2,219.00	0.00	2,219.00		566.00	711.00	437.00	505.00	2,330.00	2,446.00	2,564.00
431019	Subventii pentru institutii publice destinate sectiunii de dezvoltare	162.00	0.00	162.00		162.00	0.00	0.00	0.00	0.00	0.00	0.00
4910	TOTAL CHELTUIELI	2,636.00	0.00	2,636.00		816.00	718.00	557.00	545.00	2,598.00	2,727.00	2,858.00
01	CHELTUIELI CURENTE	2,474.00	0.00	2,474.00		654.00	718.00	557.00	545.00	2,598.00	2,727.00	2,858.00
10	TITLUL I CHELTUIELI DE PERSONAL	2,130.00	-100.00	2,030.00		548.00	606.00	375.00	501.00	2,237.00	2,348.00	2,461.00
1001	Cheltuieli salariale in bani	2,040.00	-95.00	1,945.00		531.00	558.00	370.00	486.00	2,237.00	2,348.00	2,461.00
100101	Salarii de baza	1,232.00	-85.00	1,147.00		300.00	320.00	235.00	292.00	1,147.00	1,232.00	1,317.00
100105	Sporuri pentru conditii de munca	77.00	0.00	77.00		20.00	23.00	20.00	14.00	77.00	77.00	77.00
100106	Alte sporuri	105.00	-5.00	100.00		30.00	30.00	25.00	15.00	100.00	100.00	100.00
100111	Fond aferent platii cu ora	542.00	-5.00	537.00		160.00	160.00	65.00	152.00	537.00	537.00	537.00
100113	Drepturi de delegare	1.00	0.00	1.00		1.00	0.00	0.00	0.00	1.00	1.00	1.00
100117	Indemnizatii de hrana	83.00	0.00	83.00		20.00	25.00	25.00	13.00	83.00	83.00	83.00
1002	Cheltuieli salariale in natura	34.00	0.00	34.00		0.00	34.00	0.00	0.00	34.00	34.00	34.00
100206	Vouchere de vacanta	34.00	0.00	34.00		0.00	34.00	0.00	0.00	34.00	34.00	34.00

Indicator	Prevederi anuale				Prevederi trimestriale				Estimari		
	Buget aprobat	Influenta +/-	Buget rectificat	din care credite bugetare destinate stingerii platilor restante	Trim I	Trim II	Trim III	Trim IV	2021	2022	2023
B	1=5+6+7+8	2	3	4	5	6	7	8	9	10	11
A											
1003	Contributii										
100307	Contributia asiguratorie pentru munca	56.00	-5.00	51.00	0.00	17.00	14.00	5.00	15.00	X	X
100308	Contributii platite de angajator in numele angajatului	46.00	0.00	46.00	0.00	12.00	14.00	10.00	10.00	X	X
20	TITLUL II BUNURI SI SERVICII	10.00	-5.00	5.00	0.00	5.00	0.00	-5.00	5.00	X	X
2001	Bunuri si servicii	344.00	100.00	444.00	0.00	106.00	112.00	182.00	44.00	361.00	397.00
200101	Furnituri de birou	212.00	78.00	290.00	0.00	69.00	58.00	129.00	34.00	X	X
200102	Materiale pentru curatenie	8.00	0.00	8.00	0.00	0.00	0.00	3.00	5.00	X	X
200103	Încalzit, iluminat si forta motrica	2.00	0.00	2.00	0.00	0.00	0.00	2.00	0.00	X	X
200104	Apa, canal si salubritate	60.00	0.00	60.00	0.00	25.00	24.00	5.00	6.00	X	X
200105	Carburanti si lubrifianti	6.00	0.00	6.00	0.00	2.00	2.00	0.00	2.00	X	X
200108	Posta, telecomunicatii, radio, tv, internet	0.00	10.00	10.00	0.00	0.00	0.00	10.00	0.00	X	X
200130	Alte bunuri si servicii pentru întretinere si functionare	6.00	0.00	6.00	0.00	2.00	2.00	1.00	1.00	X	X
2002	Reparatii curente	130.00	68.00	198.00	0.00	40.00	30.00	108.00	20.00	X	X
2005	Bunuri de natura obiectelor de inventar	10.00	0.00	10.00	0.00	0.00	10.00	0.00	0.00	X	X
200530	Alte obiecte de inventar	13.00	0.00	13.00	0.00	0.00	10.00	3.00	0.00	X	X
2006	Deplasari, detasari, transferari	13.00	0.00	13.00	0.00	0.00	10.00	3.00	0.00	X	X
200601	Deplasari interne, detasari, transferari	15.00	0.00	15.00	0.00	6.00	3.00	6.00	0.00	X	X
2013	Pregatire profesionala	15.00	0.00	15.00	0.00	6.00	3.00	6.00	0.00	X	X
2014	Protectia muncii	4.00	0.00	4.00	0.00	0.00	3.00	6.00	0.00	X	X
2030	Alte cheltuieli	4.00	3.00	7.00	0.00	1.00	2.00	0.00	2.00	X	X
203003	Prime de asigurare non-viata	86.00	19.00	105.00	0.00	30.00	28.00	39.00	8.00	X	X
203030	Alte cheltuieli cu bunuri si servicii	5.00	0.00	5.00	0.00	0.00	3.00	0.00	2.00	X	X
70	CHELTUIELI DE CAPITAL	81.00	19.00	100.00	0.00	30.00	25.00	39.00	6.00	X	X
71	TITLUL XIII ACTIVE NEFINANCIARE	162.00	0.00	162.00	0.00	162.00	0.00	0.00	0.00	0.00	0.00
7101	Active fixe	162.00	0.00	162.00	0.00	162.00	0.00	0.00	0.00	0.00	0.00
710101	Construcții	140.00	0.00	140.00	0.00	140.00	0.00	0.00	0.00	X	X
710102	Masini, echipamente si mijloace de transport	22.00	0.00	22.00	0.00	22.00	0.00	0.00	0.00	X	X
6310	Partea a III-a Cheltuieli Social - Culturale	2,636.00	0.00	2,636.00	0.00	816.00	718.00	557.00	545.00	2,598.00	2,858.00
6710	Cultura, recreere si religie	2,636.00	0.00	2,636.00	0.00	816.00	718.00	557.00	545.00	2,598.00	2,858.00
01	CHELTUIELI CURENTE	2,474.00	0.00	2,474.00	0.00	654.00	718.00	557.00	545.00	2,598.00	2,858.00
10	TITLUL I CHELTUIELI DE PERSONAL	2,130.00	-100.00	2,030.00	0.00	548.00	606.00	375.00	501.00	2,237.00	2,461.00
1001	Cheltuieli salariale in bani	2,040.00	-95.00	1,945.00	0.00	531.00	558.00	370.00	486.00	2,348.00	2,461.00

Cod Indicator	Denumire indicatori	Prevederi anuale					Prevederi trimestriale				Estimari	
		Buget aprobat	Influenta + / -	Buget rectificat	din care credite bugetare destinate stingerii platilor restante	Trim				2021	2022	2023
						5	6	7	8			
B	A	1=5+6+7+8	2	3	4	5	6	7	8	9	10	11
100101	Salarii de baza	1,232.00	-85.00	1,147.00	0.00	300.00	320.00	235.00	292.00	X	X	X
100105	Sporuri pentru conditii de munca	77.00	0.00	77.00	0.00	20.00	23.00	20.00	14.00	X	X	X
100106	Alte sporuri	105.00	-5.00	100.00	0.00	30.00	30.00	25.00	15.00	X	X	X
100111	Fond aferent platii cu ora	542.00	-5.00	537.00	0.00	160.00	160.00	65.00	152.00	X	X	X
100113	Drepturi de delegare	1.00	0.00	1.00	0.00	1.00	0.00	0.00	0.00	X	X	X
100117	Indemnizatii de hrana	83.00	0.00	83.00	0.00	20.00	25.00	25.00	13.00	X	X	X
1002	Cheltuieli salariale in natura	34.00	0.00	34.00	0.00	0.00	34.00	0.00	0.00	X	X	X
100206	Vouchere de vacanta	34.00	0.00	34.00	0.00	0.00	34.00	0.00	0.00	X	X	X
1003	Contributii	56.00	-5.00	51.00	0.00	0.00	34.00	0.00	0.00	X	X	X
100307	Contributia asiguratorie pentru munca	46.00	0.00	46.00	0.00	17.00	14.00	5.00	15.00	X	X	X
100308	Contributii platite de angajator in numele angajatului	10.00	-5.00	5.00	0.00	12.00	14.00	10.00	10.00	X	X	X
20	TITLUL II BUNURI SI SERVICII	344.00	100.00	444.00	0.00	106.00	112.00	182.00	44.00	361.00	379.00	397.00
2001	Bunuri si servicii	212.00	78.00	290.00	0.00	69.00	58.00	129.00	34.00	X	X	X
200101	Furnituri de birou	8.00	0.00	8.00	0.00	0.00	0.00	3.00	5.00	X	X	X
200102	Material pentru curatenie	2.00	0.00	2.00	0.00	0.00	0.00	2.00	0.00	X	X	X
200103	Încalzit, iluminat si forta motrica	60.00	0.00	60.00	0.00	25.00	24.00	5.00	6.00	X	X	X
200104	Apa, canal si salubritate	6.00	0.00	6.00	0.00	2.00	2.00	0.00	2.00	X	X	X
200105	Carburanti si lubrifianti	0.00	10.00	10.00	0.00	0.00	0.00	10.00	0.00	X	X	X
200108	Posta, telecomunicatii, radio, tv, internet	6.00	0.00	6.00	0.00	2.00	2.00	1.00	1.00	X	X	X
200130	Alte bunuri si servicii pentru intretinere si functionare	130.00	68.00	198.00	0.00	40.00	30.00	108.00	20.00	X	X	X
2002	Reparatii curente	10.00	0.00	10.00	0.00	0.00	10.00	0.00	0.00	X	X	X
2005	Bunuri de natura obiectelor de inventar	13.00	0.00	13.00	0.00	0.00	10.00	3.00	0.00	X	X	X
200530	Alte obiecte de inventar	13.00	0.00	13.00	0.00	0.00	10.00	3.00	0.00	X	X	X
2006	Deplasari, detasari, transferari	15.00	0.00	15.00	0.00	6.00	3.00	6.00	0.00	X	X	X
200601	Deplasari interne, detasari, transferari	15.00	0.00	15.00	0.00	6.00	3.00	6.00	0.00	X	X	X
2013	Îngrijire profesionala	4.00	0.00	4.00	0.00	0.00	2.00	0.00	2.00	X	X	X
2014	Protectia muncii	4.00	3.00	7.00	0.00	1.00	1.00	5.00	0.00	X	X	X
2030	Alte cheltuieli	86.00	19.00	105.00	0.00	30.00	28.00	39.00	8.00	X	X	X
203003	Prime de asigurare non-viata	5.00	0.00	5.00	0.00	0.00	3.00	0.00	2.00	X	X	X
203030	Alte cheltuieli cu bunuri si servicii	81.00	19.00	100.00	0.00	30.00	25.00	39.00	6.00	X	X	X
70	CHELTUIELI DE CAPITAL	162.00	0.00	162.00	0.00	162.00	0.00	0.00	0.00	0.00	0.00	0.00
71	TITLUL XIII ACTIVE NEFINANCIARE	162.00	0.00	162.00	0.00	162.00	0.00	0.00	0.00	0.00	0.00	0.00

81

Cod Indicator	Denumire indicatori	Prevederi anuale				Preresti trimestriale				Estimari		
		Buget aprobat	Influenta +/-	Buget rectificat	din care credite bugetare destinate stingerii platilor restante	Trim I	Trim II	Trim III	Trim IV	2021	2022	2023
B	A	1=5+6+7+8	2	3	4	5	6	7	8	9	10	11
7101	Active fixe	162.00	0.00	162.00	0.00	162.00	0.00	0.00	0.00	X	X	X
710101	Constructii	140.00	0.00	140.00	0.00	140.00	0.00	0.00	0.00	X	X	X
710102	Masini, echipamente si mijloace de transport	22.00	0.00	22.00	0.00	22.00	0.00	0.00	0.00	X	X	X
671003	Servicii culturale	2,636.00	0.00	2,636.00	0.00	816.00	718.00	557.00	545.00	2,598.00	2,727.00	2,858.00
67100305	Scoli populare de arta si meserii	2,636.00	0.00	2,636.00	0.00	816.00	718.00	557.00	545.00	2,598.00	2,727.00	2,858.00
9610	Rezerve, Excedent/Deficit	0.00	0.00	0.00	0.00	0.00	0.00	0.00	0.00	0.00	0.00	0.00
9710	Rezerve	0.00	0.00	0.00	0.00	0.00	0.00	0.00	0.00	0.00	0.00	0.00
9810	Excedent	0.00	0.00	0.00	0.00	0.00	0.00	0.00	0.00	0.00	0.00	0.00
981096	Excedentul sectiunii de functionare	0.00	0.00	0.00	0.00	0.00	0.00	0.00	0.00	0.00	0.00	0.00
981097	Excedentul sectiunii de dezvoltare	0.00	0.00	0.00	0.00	0.00	0.00	0.00	0.00	0.00	0.00	0.00
9910	Deficit	0.00	0.00	0.00	0.00	0.00	0.00	0.00	0.00	0.00	0.00	0.00
991096	Deficitul sectiunii de functionare	0.00	0.00	0.00	0.00	0.00	0.00	0.00	0.00	0.00	0.00	0.00
991097	Deficitul sectiunii de dezvoltare	0.00	0.00	0.00	0.00	0.00	0.00	0.00	0.00	0.00	0.00	0.00

* PRESEDINTE
 FRANCIS
 ROMANIA
 LOCALITATEA
 ADMINISTRATIV
 TERITORIALA

ORDONATOR PRINCIPAL DE CREDITE,
 VICEPRESEDINTE
 IONEL PURBĂNANU

DIRECTOR EXECUTIV D.A.P.E.B.
 DRAG

SPRE
 BUCUREȘTI

22

Cod Indicator	Denumire indicatori	Prevederi anuale						Prevederi trimestriale				Estimari							
		Buget aprobat	Influenta +/-	Buget rectificat	din care credite bugetare destinate stingerii platilor restante	4	5	6	7	8	9	10	11	2021		2022		2023	
														Trim I	Trim II	Trim III	Trim IV	2021	2022
B	A	1=5+6+7+8	2	3	4	5	6	7	8	9	10	11							
100117	Indemnizatii de hrana	83.00	0.00	83.00	0.00	20.00	25.00	25.00	13.00	X	X	X	X	X	X	X	X	X	X
1002	Cheltuieli salariale in natura	34.00	0.00	34.00	0.00	0.00	34.00	0.00	0.00	X	X	X	X	X	X	X	X	X	X
100206	Vouchere de vacanta	34.00	0.00	34.00	0.00	0.00	34.00	0.00	0.00	X	X	X	X	X	X	X	X	X	X
1003	Contributii	56.00	-5.00	51.00	0.00	17.00	14.00	5.00	15.00	X	X	X	X	X	X	X	X	X	X
100307	Contributia asiguratorie pentru munca	46.00	0.00	46.00	0.00	12.00	14.00	10.00	10.00	X	X	X	X	X	X	X	X	X	X
100308	Contributii platite de angajator in numele angajatului	10.00	-5.00	5.00	0.00	5.00	0.00	-5.00	5.00	X	X	X	X	X	X	X	X	X	X
20	TITLUL II BUNURI SI SERVICII	344.00	100.00	444.00	0.00	106.00	112.00	182.00	44.00	361.00	379.00	397.00							
2001	Bunuri si servicii	212.00	78.00	290.00	0.00	69.00	58.00	129.00	34.00	X	X	X	X	X	X	X	X	X	X
200101	Furnituri de birou	8.00	0.00	8.00	0.00	0.00	0.00	3.00	5.00	X	X	X	X	X	X	X	X	X	X
200102	Materiale pentru curatenie	2.00	0.00	2.00	0.00	0.00	0.00	2.00	0.00	X	X	X	X	X	X	X	X	X	X
200103	Încalzit, iluminat si forta motrica	60.00	0.00	60.00	0.00	25.00	24.00	5.00	6.00	X	X	X	X	X	X	X	X	X	X
200104	Apa, canal si salubritate	6.00	0.00	6.00	0.00	2.00	2.00	0.00	2.00	X	X	X	X	X	X	X	X	X	X
200105	Carburanti si lubrifianti	0.00	10.00	10.00	0.00	0.00	0.00	10.00	0.00	X	X	X	X	X	X	X	X	X	X
200108	Posta, telecomunicatii, radio, tv, internet	6.00	0.00	6.00	0.00	2.00	2.00	1.00	1.00	X	X	X	X	X	X	X	X	X	X
200130	Alte bunuri si servicii pentru întretinere si functionare	130.00	68.00	198.00	0.00	40.00	30.00	108.00	20.00	X	X	X	X	X	X	X	X	X	X
2002	Reparatii curente	10.00	0.00	10.00	0.00	0.00	10.00	0.00	0.00	X	X	X	X	X	X	X	X	X	X
2005	Bunuri de natura obiectelor de inventar	13.00	0.00	13.00	0.00	0.00	10.00	0.00	0.00	X	X	X	X	X	X	X	X	X	X
200530	Alte obiecte de inventar	13.00	0.00	13.00	0.00	0.00	10.00	3.00	0.00	X	X	X	X	X	X	X	X	X	X
2006	Deplasari, detasari, transferari	15.00	0.00	15.00	0.00	0.00	10.00	3.00	0.00	X	X	X	X	X	X	X	X	X	X
200601	Deplasari interne, detasari, transferari	15.00	0.00	15.00	0.00	6.00	3.00	6.00	0.00	X	X	X	X	X	X	X	X	X	X
2013	Prestiti profesionale	4.00	0.00	4.00	0.00	0.00	3.00	6.00	0.00	X	X	X	X	X	X	X	X	X	X
2014	Protectia muncii	4.00	3.00	7.00	0.00	1.00	2.00	0.00	2.00	X	X	X	X	X	X	X	X	X	X
2030	Alte cheltuieli	86.00	19.00	105.00	0.00	30.00	28.00	39.00	8.00	X	X	X	X	X	X	X	X	X	X
203003	Prime de asigurare non-viata	5.00	0.00	5.00	0.00	0.00	3.00	0.00	2.00	X	X	X	X	X	X	X	X	X	X
203030	Alte cheltuieli cu bunuri si servicii	81.00	19.00	100.00	0.00	30.00	25.00	39.00	6.00	X	X	X	X	X	X	X	X	X	X
671003	Servicii culturale	2,474.00	0.00	2,474.00	0.00	654.00	718.00	557.00	545.00	2,598.00	2,727.00	2,858.00							
67100305	Scoli populare de arta si meserii	2,474.00	0.00	2,474.00	0.00	654.00	718.00	557.00	545.00	2,598.00	2,727.00	2,858.00							
9610	Rezerve, Excedent/Deficit	0.00	0.00	0.00	0.00	0.00	0.00	0.00	0.00	0.00	0.00	0.00							
9710	Rezerve	0.00	0.00	0.00	0.00	0.00	0.00	0.00	0.00	0.00	0.00	0.00							
9810	Excedent	0.00	0.00	0.00	0.00	0.00	0.00	0.00	0.00	0.00	0.00	0.00							
981096	Excedentul sectiunii de functionare	0.00	0.00	0.00	0.00	0.00	0.00	0.00	0.00	0.00	0.00	0.00							
9910	Deficit	0.00	0.00	0.00	0.00	0.00	0.00	0.00	0.00	0.00	0.00	0.00							

87

Cod Indicator	Denumire indicatori	Prevederi anuale				Prevederi trimestriale				Estimari		
		Buget aprobat	Influenta +/-	Buget rectificat	din care credite bugetare destinate stingerii platilor restante	Trim I	Trim II	Trim III	Trim IV	2021	2022	2023
991096	A Deficitul sectiunii de functionare	1=5+6+7+8 0.00	2 0.00	3 0.00	4 0.00	5 0.00	6 0.00	7 0.00	8 0.00	9 0.00	10 0.00	11 0.00

ORDONATOR PRINCIPAL DE CREDITE,
VICEPRESEDINTE
IONEL ERUF-ANU

DIRECTOR EXECUTIV D.A.P.E.B.,
DRAGUTAZAN



Ionel Eruf-Anu
FRANCIȘA

ROMANIA
JUDETUL BRAILA
CONSILIUL JUDETEAN

HOTARAREA NR.294
din 27 noiembrie 2020

privind: rectificarea bugetului general de venituri si cheltuieli al judetului Braila pe anul 2020 si estimarile pe anii 2021-2023 si a Programului de investitii publice pe anul 2020 si estimari pe anii 2021-2023

Consiliul Judetean Braila, intrunit in sedinta extrordinara la data de 27 noiembrie 2020;

Avand in vedere:

- Referatul de aprobare initiat de Presedintele Consiliului Judetean Braila;
- Raportul de specialitate al Directiei Administrare Patrimoniu si Evidenta Bugetara inregistrat la nr.23845/25.11.2020, cu privire la rectificarea bugetului general de venituri si cheltuieli al judetului Braila pe anul 2020 si estimarile pe anii 2021-2023 si a Programului de investitii publice pe anul 2020 si estimari pe anii 2021-2023;
- Raportul de specialitate al Directiei Administratie Publica, Contencios, inregistrat la nr.23844/25.11.2020, cu privire la rectificarea bugetului general de venituri si cheltuieli al judetului Braila pe anul 2020 si estimarile pe anii 2021-2023 si a Programului de investitii publice pe anul 2020 si estimari pe anii 2021-2023;
- Propunerile institutiilor publice de sub autoritatea Consiliului Judetean Braila privind rectificarea bugetului pe anul 2020 si ale directiilor de specialitate si serviciilor din cadrul aparatului propriu al Consiliului Judetean Braila;
- Ordonanta de Urgenta nr.201/23.11.2020 privind rectificarea bugetului de stat pe anul 2020;
- Avizul Comisiei buget - finante, administrarea domeniului public si privat al judetului;
- Prevederile Legii bugetului de stat nr.5 /2020, cu modificarile si completarile ulterioare;
- Prevederile Legii finantelor publice locale nr.273/2006, cu modificarile si completarile ulterioare;

Conform prevederilor art.19, alin.2, art.49, alin.(4), alin.(7) din Legea nr.273/2006 privind finantele publice locale, cu modificarile si completarile ulterioare;

In baza prevederilor art. 173, alin.3, lit.a, din O.U.G 57/2019 privind Codul administrativ, cu modificarile si completarile ulterioare;

In temeiul art.196 alin.1, lit.a din O.U.G 57/2019 privind Codul administrativ, cu modificarile si completarile ulterioare.

HOTARASTE :

Art.1 - Se aproba rectificarea bugetului local de venituri si cheltuieli al judetului Braila, pe anul 2020 si estimarile pe anii 2021-2023, conform anexei nr.1, parte integranta din prezenta hotarare.

Art.2 - Se aproba rectificarea bugetului local de venituri si cheltuieli al judetului Braila, sectiunea de functionare, pe anul 2020 si estimarile pe anii 2021-2023, conform anexei nr.1a, parte integranta din prezenta hotarare.

sectiunea de dezvoltare, pe anul 2020 si estimarile pe anii 2021-2023, conform anexei nr.1b, parte integranta din prezenta hotarare.

Art.4 - Se aproba rectificarea bugetului propriu de venituri si cheltuieli pe capitole, titluri, articole, alineate pe anul 2020 si estimarile pe anii 2021-2023 al aparatului de specialitate al Consiliului Judetean Braila, conform anexei nr. 2, parte integranta din prezenta hotarare.

Art.5 - Se aproba virarile de credite bugetare in cadrul bugetului de venituri si cheltuieli pe anul 2020 si estimarile pe anii 2021-2023 al Bibliotecii Judetene "Panait Istrati" Braila, conform anexei nr.3, parte integranta din prezenta hotarare.

Art.6 - Se aproba rectificarea bugetului de venituri si cheltuieli al institutiilor publice si activitatilor finantate integral sau partial din venituri proprii pe anul 2020 si estimarile pe anii 2021-2023, conform anexei nr.4, parte integranta din prezenta hotarare.

Art.7 - Se aproba rectificarea bugetului de venituri si cheltuieli al institutiilor publice si activitatilor finantate integral sau partial din venituri proprii pe anul 2020 si estimarile pe anii 2021-2023, sectiunea de functionare, conform anexei nr.4a, parte integranta din prezenta hotarare.

Art.8 - Se aproba rectificarea bugetului de venituri si cheltuieli al institutiilor publice si activitatilor finantate integral sau partial din venituri proprii pe anul 2020 si estimarile pe anii 2021-2023, sectiunea de dezvoltare, conform anexei nr.4b, parte integranta din prezenta hotarare.

Art.9 - Se aproba rectificarea bugetului de venituri si cheltuieli pe anul 2020 si estimarile pe anii 2021-2023 si Lista de investitii publice pe anul 2020 si estimarile pe anii 2021-2023, sursa de finantare – Transferuri de capital de la Consiliul Judetean Braila, ale Spitalului Judetean de Urgenta Braila, conform anexelor nr.5-6, parti integrante din prezenta hotarare.

Art.10 - Se aproba rectificarea bugetului de venituri si cheltuieli pe anul 2020 si estimarile pe anii 2021-2023 al Spitalului de Pneumoftiziologie Braila, conform anexelor nr.7, parte integranta din prezenta hotarare.

Art.11 - Se aproba rectificarea bugetului de venituri si cheltuieli pe anul 2020 si estimarile pe anii 2021-2023 al Filarmonicii "Lyra- George Cavadia" Braila, conform anexei nr.8, parte integranta din prezenta hotarare.

Art.12 - Se aproba rectificarea bugetului de venituri si cheltuieli pe anul 2020 si estimarile pe anii 2021-2023 si a Listei de investitii publice pe anul 2020 si estimarile pe anii 2021-2023 ale Scolii Populare de Arte si Meserii "Vespasian Lungu" Braila , conform anexelor nr.9-10, parti integrante din prezenta hotarare.

Art.13 - Se aproba rectificarea Programului anual de investitii publice pe anul 2020 si estimarile pe anii 2021-2023 al Unitatii Administrativ Teritoriale Judetul Braila, pe grupe de investitii si surse de finantare, conform anexei nr.11, parte integranta din prezenta hotarare.

Art.14 - Se aproba rectificarea "Sintezei proiectelor finantate/propuse la finantare in cadrul programelor aferente Politicii de Coeziune a U.E, Politicilor Comune Agricole si de Pescuit, precum si a altor facilitati si instrumente postaderare din perioada de programare 2014-2020", derulate in cadrul aparatului de specialitate al Consiliului Judetean Braila, conform anexei nr.12, parte integranta din prezenta hotarare.

Art.15 - Se aproba modificarea sumei bugetate din excedentul anilor precedenti al bugetului propriu al judetului Braila, la **103.276.370 lei**, din care pentru finantarea cheltuielilor sectiunii de functionare - suma de **9.105.540 lei**, pentru finantarea cheltuielilor sectiunii de dezvoltare - suma de **94.170.830 lei**.

Art.16 - Prezenta hotarare intra in vigoare la data aprobarii.

Art.17 - Directia Administrare Patrimoniu si Evidenta Bugetara va aduce la indeplinire prevederile prezentei hotarari.

Art.18 - Prin grija Compartimentului cancelarie si arhiva din cadrul Directiei Administratie Publica-Contencios, prezenta hotarare va fi adusa la cunostinta celor interesati.

Hotararea a fost adoptata cu 20 de voturi „Pentru”. S-au abtinut de la vot domnii consilieri judeteni: Botea Viorel, Lungu Danut, Varga Vasile Constantin, Dorobantu StavareI, Cortez Vasile, Capatina Marian, Cirligea Florin-Eugen si Necoara Anamaria.



PRESEDINTE,

IN CHIRIAC

**CONTRASEMNEAZA
SECRETAR GENERAL AL JUDETELUI
DUMITREL PRICEPUTU**

Bugetul detaliat la venituri pe capole si subcapitole si la cheltuieli pe capole, subcapitole, titluri, articole de cheltuieli si paragrafe pe trimestre pe anul 2020 si estimari pe anii 2021-2023

Alexa u
SA HOY NR 2974/2024

Cod Indicator	Denumire indicatori	Prevederi anuale				Prevederi trimestriale				Estimari		
		Buget aprobat 1=5+6+7+8	Influenta +/- 2	Buget rectificat 3	din care credite bugetare destinate stingarii platilor restante 4	Trim I	Trim II	Trim III	Trim IV	2021	2022	2023
B	A											
	SECTIUNEA DE FUNCTIONARE + SECTIUNE DE DEZVOLTARE											
000110	TOTAL VENITURI	2,636.00	-408.00	2,228.00		816.00	718.00	557.00	137.00	2,598.00	2,727.00	2,858.00
000210	VENITURI CURENTE	255.00	0.00	255.00		88.00	7.00	120.00	40.00	268.00	281.00	294.00
001210	VENITURI NEFISCALE	255.00	0.00	255.00		88.00	7.00	120.00	40.00	268.00	281.00	294.00
001410	VANZARI DE BUNURI SI SERVICII	255.00	0.00	255.00		88.00	7.00	120.00	40.00	268.00	281.00	294.00
3310	Venituri din prestari de servicii si alte activitati	255.00	0.00	255.00		88.00	7.00	120.00	40.00	268.00	281.00	294.00
331050	Alte venituri din prestari de servicii si alte activitati	255.00	0.00	255.00		88.00	7.00	120.00	40.00	268.00	281.00	294.00
001710	V. SUBVENTII	2,381.00	-408.00	1,973.00		728.00	711.00	437.00	97.00	2,330.00	2,446.00	2,564.00
001810	SUBVENTII DE LA ALTE NIVELE ALE ADMINISTRATIEI PUBLICE	2,381.00	-408.00	1,973.00		728.00	711.00	437.00	97.00	2,330.00	2,446.00	2,564.00
4310	Subventii de la alte administratii	2,381.00	-408.00	1,973.00		728.00	711.00	437.00	97.00	2,330.00	2,446.00	2,564.00
431009	Subventii pentru institutii publice	2,219.00	-351.00	1,868.00		566.00	711.00	437.00	154.00	2,330.00	2,446.00	2,564.00
431019	Subventii pentru institutii publice destinate sectiunii de dezvoltare	162.00	-57.00	105.00		162.00	0.00	0.00	-57.00	0.00	0.00	0.00
4910	TOTAL CHELTUIELI	2,636.00	-408.00	2,228.00		816.00	718.00	557.00	137.00	2,598.00	2,727.00	2,858.00
01	CHELTUIELI CURENTE	2,474.00	-351.00	2,123.00		654.00	718.00	557.00	194.00	2,598.00	2,727.00	2,858.00
10	TITLUL I CHELTUIELI DE PERSONAL	2,030.00	-251.00	1,779.00		548.00	606.00	375.00	250.00	2,237.00	2,348.00	2,461.00
1001	Cheltuieli salariale in bani	1,945.00	-243.00	1,702.00		531.00	558.00	370.00	243.00	2,237.00	2,348.00	2,461.00
100101	Salarii de baza	1,147.00	-90.00	1,057.00		300.00	320.00	235.00	202.00	2,237.00	2,348.00	2,461.00
100105	Sporuri pentru conditii de munca	77.00	-12.00	65.00		20.00	23.00	20.00	2.00	2,237.00	2,348.00	2,461.00
100106	Alte sporuri	100.00	-28.00	72.00		30.00	30.00	25.00	-13.00	2,237.00	2,348.00	2,461.00
100111	Fond aferent platii cu ora	537.00	-96.00	441.00		160.00	160.00	65.00	56.00	2,237.00	2,348.00	2,461.00
100113	Drepturi de delegare	1.00	-1.00	0.00		1.00	0.00	0.00	-1.00	0.00	0.00	0.00
100117	Indemnizatii de hrana	83.00	-16.00	67.00		20.00	25.00	25.00	-3.00	2,237.00	2,348.00	2,461.00
1002	Cheltuieli salariale in natura	34.00	-3.00	31.00		0.00	34.00	0.00	-3.00	2,237.00	2,348.00	2,461.00
100206	Vouchere de vacanta	34.00	-3.00	31.00		0.00	34.00	0.00	-3.00	2,237.00	2,348.00	2,461.00

Cod Indicator	Denumire indicatori	Prevederi anuale					Prevederi trimestriale				Estimari		
		Buget aprobat 1=5+6+7+8	Influenta +/- 2	Buget rectificat 3	din care credite bugetare destinate stingerii platilor restante 4	Trim I	Trim II	Trim III	Trim IV	2021	2022	2023	
B	A					5	6	7	8	9	10	11	
1003	Contributii	51.00	-5.00	46.00	0.00	17.00	14.00	5.00	10.00	X	X	X	
100307	Contributia asiguratorie pentru munca	46.00	0.00	46.00	0.00	12.00	14.00	10.00	10.00	X	X	X	
100308	Contributii plătite de angajator în numele angajatului	5.00	-5.00	0.00	0.00	5.00	0.00	-5.00	0.00	X	X	X	
20	TITLUL II BUNURI SI SERVICII	444.00	-100.00	344.00	0.00	106.00	112.00	182.00	-56.00	361.00	379.00	397.00	
2001	Bunuri si servicii	290.00	-70.00	220.00	0.00	69.00	58.00	129.00	-36.00	X	X	X	
200101	Furnituri de birou	8.00	0.00	8.00	0.00	0.00	0.00	3.00	5.00	X	X	X	
200102	Materiale pentru curatenie	2.00	0.00	2.00	0.00	0.00	0.00	2.00	0.00	X	X	X	
200103	Încalzit, iluminat si forta motrica	60.00	0.00	60.00	0.00	25.00	24.00	5.00	6.00	X	X	X	
200104	Apa, canal si salubritate	6.00	0.00	6.00	0.00	2.00	2.00	0.00	2.00	X	X	X	
200105	Carburanti si lubrifianti	10.00	0.00	10.00	0.00	0.00	0.00	10.00	0.00	X	X	X	
200108	Posta, telecomunicatii, radio, tv, internet	6.00	0.00	6.00	0.00	2.00	2.00	1.00	1.00	X	X	X	
200130	Alte bunuri si servicii pentru intretinere si functionare	198.00	-70.00	128.00	0.00	40.00	30.00	108.00	-50.00	X	X	X	
2002	Reparatii curente	10.00	0.00	10.00	0.00	0.00	10.00	0.00	0.00	X	X	X	
2005	Bunuri de natura obiectelor de inventar	13.00	0.00	13.00	0.00	0.00	10.00	3.00	0.00	X	X	X	
200530	Alte obiecte de inventar	13.00	0.00	13.00	0.00	0.00	10.00	3.00	0.00	X	X	X	
2006	Deplasari, detasari, transferari	15.00	0.00	15.00	0.00	6.00	3.00	6.00	0.00	X	X	X	
200601	Deplasari interne, detasari, transferari	15.00	0.00	15.00	0.00	6.00	3.00	6.00	0.00	X	X	X	
2013	Pregatire profesionala	4.00	-4.00	0.00	0.00	6.00	3.00	6.00	0.00	X	X	X	
2014	Protectia muncii	7.00	0.00	7.00	0.00	0.00	2.00	0.00	-2.00	X	X	X	
2030	Alte cheltuieli	105.00	-26.00	79.00	0.00	1.00	1.00	5.00	0.00	X	X	X	
203003	Prime de asigurare non-viata	5.00	0.00	5.00	0.00	30.00	28.00	39.00	-18.00	X	X	X	
203030	Alte cheltuieli cu bunuri si servicii	100.00	-26.00	74.00	0.00	0.00	3.00	0.00	2.00	X	X	X	
70	CHELTUIELI DE CAPITAL	162.00	-57.00	105.00	0.00	30.00	25.00	39.00	-20.00	X	X	X	
71	TITLUL XIII ACTIVE NEFINANCIARE	162.00	-57.00	105.00	0.00	162.00	0.00	0.00	-57.00	0.00	0.00	0.00	
7101	Active fixe	162.00	-57.00	105.00	0.00	162.00	0.00	0.00	-57.00	0.00	0.00	0.00	
710101	Construcții	140.00	-56.00	84.00	0.00	140.00	0.00	0.00	-57.00	X	X	X	
710102	Masini, echipamente si mijloace de transport	22.00	-1.00	21.00	0.00	22.00	0.00	0.00	-56.00	X	X	X	
6310	Partea a III-a Cheltuieli Social - Culturale	2,636.00	-408.00	2,228.00	0.00	816.00	718.00	557.00	137.00	2,598.00	2,727.00	2,858.00	
6710	Cultura, recreerea si religie	2,636.00	-408.00	2,228.00	0.00	816.00	718.00	557.00	137.00	2,598.00	2,727.00	2,858.00	
01	CHELTUIELI CURENTE	2,474.00	-351.00	2,123.00	0.00	654.00	718.00	557.00	194.00	2,598.00	2,727.00	2,858.00	
10	TITLUL I CHELTUIELI DE PERSONAL	2,030.00	-251.00	1,779.00	0.00	548.00	606.00	375.00	250.00	2,237.00	2,348.00	2,461.00	
1001	Cheltuieli salariale în bani	1,945.00	-243.00	1,702.00	0.00	531.00	556.00	370.00	243.00	X	X	X	

Cod Indicator	Denumire indicatori	Prevederi anuale				Prevederi trimestriale				Estimari				
		Buget aprobat	Influenta +/-	Buget rectificat	din care credite bugetare destinate stingerii platilor restante	Trim I	Trim II	Trim III	Trim IV	2021	2022	2023		
		1=5+6+7+8	2	3	4	5	6	7	8	9	10	11		
B	A													
100101	Salarii de baza	1,147.00	-90.00	1,057.00	0.00	300.00	320.00	235.00	202.00	X	X	X	X	X
100105	Sporuri pentru conditii de munca	77.00	-12.00	65.00	0.00	20.00	23.00	20.00	2.00	X	X	X	X	X
100106	Alte sporuri	100.00	-28.00	72.00	0.00	30.00	30.00	25.00	-13.00	X	X	X	X	X
100111	Fond aferent platii cu ora	537.00	-96.00	441.00	0.00	160.00	160.00	65.00	56.00	X	X	X	X	X
100113	Drepturi de delegare	1.00	-1.00	0.00	0.00	1.00	0.00	0.00	-1.00	X	X	X	X	X
100117	Indemnizatii de hrana	83.00	-16.00	67.00	0.00	20.00	25.00	25.00	-3.00	X	X	X	X	X
1002	Cheltuieli salariale in natura	34.00	-3.00	31.00	0.00	0.00	34.00	0.00	-3.00	X	X	X	X	X
100206	Vouchere de vacanta	34.00	-3.00	31.00	0.00	0.00	34.00	0.00	-3.00	X	X	X	X	X
1003	Contributii	51.00	-5.00	46.00	0.00	17.00	14.00	5.00	10.00	X	X	X	X	X
100307	Contributia asiguratorie pentru munca	46.00	0.00	46.00	0.00	12.00	14.00	10.00	10.00	X	X	X	X	X
100308	Contributii platite de angajator in numele angajatului	5.00	-5.00	0.00	0.00	5.00	0.00	-5.00	0.00	X	X	X	X	X
20	TITLUL II BUNURI SI SERVICII	444.00	-100.00	344.00	0.00	106.00	112.00	182.00	-56.00	361.00	379.00	397.00		
2001	Bunuri si servicii	290.00	-70.00	220.00	0.00	69.00	58.00	129.00	-36.00	X	X	X	X	X
200101	Furnituri de birou	8.00	0.00	8.00	0.00	0.00	0.00	3.00	5.00	X	X	X	X	X
200102	Materiale pentru curatenie	2.00	0.00	2.00	0.00	0.00	0.00	2.00	0.00	X	X	X	X	X
200103	Încalzit, iluminat si forta motrica	60.00	0.00	60.00	0.00	25.00	24.00	5.00	6.00	X	X	X	X	X
200104	Apa, canal si salubritate	6.00	0.00	6.00	0.00	2.00	2.00	0.00	2.00	X	X	X	X	X
200105	Carburanti si lubrifianti	10.00	0.00	10.00	0.00	0.00	0.00	10.00	0.00	X	X	X	X	X
200108	Posta, telecomunicatii, radio, tv, internet	6.00	0.00	6.00	0.00	2.00	2.00	1.00	1.00	X	X	X	X	X
200130	Alte bunuri si servicii pentru intretinere si functionare	198.00	-70.00	128.00	0.00	40.00	30.00	108.00	-50.00	X	X	X	X	X
2002	Reparatii curente	10.00	0.00	10.00	0.00	0.00	10.00	0.00	0.00	X	X	X	X	X
2005	Bunuri de natura obiectelor de inventar	13.00	0.00	13.00	0.00	0.00	10.00	3.00	0.00	X	X	X	X	X
200530	Alte obiecte de inventar	13.00	0.00	13.00	0.00	0.00	10.00	3.00	0.00	X	X	X	X	X
2006	Deplasari, deplasari, transferari	15.00	0.00	15.00	0.00	6.00	3.00	6.00	0.00	X	X	X	X	X
200601	Deplasari interne, deplasari, transferari	15.00	0.00	15.00	0.00	6.00	3.00	6.00	0.00	X	X	X	X	X
2013	Pregatire profesionala	4.00	-4.00	0.00	0.00	0.00	2.00	0.00	-2.00	X	X	X	X	X
2014	Protectia muncii	7.00	0.00	7.00	0.00	1.00	1.00	5.00	0.00	X	X	X	X	X
2030	Alte cheltuieli	105.00	-26.00	79.00	0.00	30.00	28.00	39.00	-18.00	X	X	X	X	X
203003	Prime de asigurare non-viata	5.00	0.00	5.00	0.00	0.00	3.00	0.00	2.00	X	X	X	X	X
203030	Alte cheltuieli cu bunuri si servicii	100.00	-26.00	74.00	0.00	30.00	25.00	39.00	-20.00	X	X	X	X	X
70	CHELTUIELI DE CAPITAL	162.00	-57.00	105.00	0.00	162.00	0.00	0.00	-57.00	0.00	0.00	0.00	0.00	0.00
71	TITLUL XIII ACTIVE NEFINANCIARE	162.00	-57.00	105.00	0.00	162.00	0.00	0.00	-57.00	0.00	0.00	0.00	0.00	0.00

Cod Indicator	Denumire indicatori	Prevederi anuale				Prevederi trimestriale				Estimari		
		Buget aprobat	Influenta +/-	Buget rectificat	din care credite bugetare destinate stingerii platilor restante	Trim I	Trim II	Trim III	Trim IV	2021	2022	2023
B	A	1=5+6+7+8	2	3	4	5	6	7	8	9	10	11
7101	Active fixe	162.00	-57.00	105.00	0.00	162.00	0.00	0.00	-57.00	X	X	X
710101	Constructii	140.00	-56.00	84.00	0.00	140.00	0.00	0.00	-56.00	X	X	X
710102	Masini, echipamente si mijloace de transport	22.00	-1.00	21.00	0.00	22.00	0.00	0.00	-1.00	X	X	X
671003	Servicii culturale	2,636.00	-408.00	2,228.00	0.00	816.00	718.00	557.00	137.00	2,598.00	2,727.00	2,858.00
67100305	Scoll populare de arta si meserii	2,636.00	-408.00	2,228.00	0.00	816.00	718.00	557.00	137.00	2,598.00	2,727.00	2,858.00
9610	Rezerve, Excedent/Deficit	0.00	0.00	0.00	0.00	0.00	0.00	0.00	0.00	0.00	0.00	0.00
9710	Rezerve	0.00	0.00	0.00	0.00	0.00	0.00	0.00	0.00	0.00	0.00	0.00
9810	Excedent	0.00	0.00	0.00	0.00	0.00	0.00	0.00	0.00	0.00	0.00	0.00
981096	Excedentul sectiunii de functionare	0.00	0.00	0.00	0.00	0.00	0.00	0.00	0.00	0.00	0.00	0.00
981097	Excedentul sectiunii de dezvoltare	0.00	0.00	0.00	0.00	0.00	0.00	0.00	0.00	0.00	0.00	0.00
9910	Deficit	0.00	0.00	0.00	0.00	0.00	0.00	0.00	0.00	0.00	0.00	0.00
991096	Deficitul sectiunii de functionare	0.00	0.00	0.00	0.00	0.00	0.00	0.00	0.00	0.00	0.00	0.00
991097	Deficitul sectiunii de dezvoltare	0.00	0.00	0.00	0.00	0.00	0.00	0.00	0.00	0.00	0.00	0.00

ORDONATOR PRINCIPAL DE CREDITE,
 LA SEDELE
 SEDIINTA

DIRECTOR EXECUTIV
 DRAGUTS



ARPEE @ BOBIS

Bugetul detaliat la venituri pe capitole si subcapitole si la cheltuieli pe capitole, subcapitole, titluri, articole de cheltuieli si paragrafe pe trimestre pe anul 2020 si estimari pe anii 2021-2023

Cod Indicator	Denumire indicatori	Prevederi anuale				Prevederi trimestriale				-mii lei-		
		Buget aprobat	Influenta +/-	Buget rectificat	din care credite bugetare destinate stingerii platilor restante	Trim I	Trim II	Trim III	Trim IV	Estimari		
										2021	2022	2023
B	A	1=5+6+7+8	2	3	4	5	6	7	8	9	10	11
	SECTIUNEA DE FUNCTIONARE											
000110	TOTAL VENITURI	2,474.00	-351.00	2,123.00		654.00	718.00	557.00	194.00	2,598.00	2,727.00	2,858.00
000210	VENITURI CURENTE	255.00	0.00	255.00		88.00	7.00	120.00	40.00	268.00	281.00	294.00
001210	VENITURI NEFISCALE	255.00	0.00	255.00		88.00	7.00	120.00	40.00	268.00	281.00	294.00
001410	VANZARI DE BUNURI SI SERVICII	255.00	0.00	255.00		88.00	7.00	120.00	40.00	268.00	281.00	294.00
3310	venituri din prestari de servicii si alte activitati	255.00	0.00	255.00		88.00	7.00	120.00	40.00	268.00	281.00	294.00
331050	Alte venituri din prestari de servicii si alte activitati	255.00	0.00	255.00		88.00	7.00	120.00	40.00	268.00	281.00	294.00
001710	V. SUBVENTII	2,219.00	-351.00	1,868.00		566.00	711.00	437.00	154.00	2,330.00	2,446.00	2,564.00
001810	SUBVENTII DE LA ALTE NIVELE ALE ADMINISTRATIEI PUBLICE	2,219.00	-351.00	1,868.00		566.00	711.00	437.00	154.00	2,330.00	2,446.00	2,564.00
4310	Subventii de la alte administratii	2,219.00	-351.00	1,868.00		566.00	711.00	437.00	154.00	2,330.00	2,446.00	2,564.00
431009	Subventii pentru institutiile publice	2,219.00	-351.00	1,868.00		566.00	711.00	437.00	154.00	2,330.00	2,446.00	2,564.00
4910	TOTAL CHELTUIELI	2,474.00	-351.00	2,123.00	0.00	654.00	718.00	557.00	194.00	2,598.00	2,727.00	2,858.00
01	CHELTUIELI CURENTE	2,474.00	-351.00	2,123.00	0.00	654.00	718.00	557.00	194.00	2,598.00	2,727.00	2,858.00
10	TITLUL I CHELTUIELI DE PERSONAL	2,030.00	-251.00	1,779.00	0.00	548.00	606.00	375.00	250.00	2,237.00	2,348.00	2,461.00
1001	Cheltuieli salariale in bani	1,945.00	-243.00	1,702.00	0.00	531.00	558.00	370.00	243.00	2,237.00	2,348.00	2,461.00
100101	Salarii de baza	1,147.00	-90.00	1,057.00	0.00	300.00	320.00	235.00	202.00	1,147.00	1,258.00	1,369.00
100105	Sporuri pentru conditii de munca	77.00	-12.00	65.00	0.00	20.00	23.00	20.00	2.00	77.00	89.00	99.00
100106	Alte sporuri	100.00	-28.00	72.00	0.00	30.00	30.00	25.00	-13.00	100.00	113.00	126.00
100111	Fond aferent platii cu ora	537.00	-96.00	441.00	0.00	160.00	160.00	65.00	56.00	537.00	593.00	649.00
100113	Drepturi de delegare	1.00	-1.00	0.00	0.00	1.00	0.00	0.00	-1.00	1.00	1.00	1.00
100117	Indemnizatii de hrana	83.00	-16.00	67.00	0.00	20.00	25.00	25.00	-3.00	83.00	96.00	109.00
1002	Cheltuieli salariale in natura	34.00	-3.00	31.00	0.00	0.00	34.00	0.00	-3.00	34.00	34.00	34.00
100206	Vouchere de vacanta	34.00	-3.00	31.00	0.00	0.00	34.00	0.00	-3.00	34.00	34.00	34.00

Indicator	Prevederi anuale				Prevederi trimestriale				Estimari		
	Buget aprobat	Influenta +/-	Buget rectificat	din care credite bugetare destinate stingerii platilor restante	Trim I	Trim II	Trim III	Trim IV	2021	2022	2023
B	1=5+6+7+8	2	3	4	5	6	7	8	9	10	11
A											
1003 Contributii											
100307 Contributia asiguratorie pentru munca	51.00	-5.00	46.00	0.00	17.00	14.00	5.00	10.00	X	X	X
100308 Contributii platite de angajator in numele angajatului	46.00	0.00	46.00	0.00	12.00	14.00	10.00	10.00	X	X	X
20 TITLUL II BUNURI SI SERVICII	5.00	-5.00	0.00	0.00	5.00	0.00	-5.00	0.00	X	X	X
2001 Bunuri si servicii	444.00	-100.00	344.00	0.00	106.00	112.00	182.00	-56.00	361.00	379.00	397.00
200101 Furnituri de birou	290.00	-70.00	220.00	0.00	69.00	58.00	129.00	-36.00	X	X	X
200102 Materiale pentru curatenie	8.00	0.00	8.00	0.00	0.00	0.00	3.00	5.00	X	X	X
200103 Incalzit, iluminat si forta motrica	2.00	0.00	2.00	0.00	0.00	0.00	2.00	0.00	X	X	X
200104 Apa, canal si salubritate	60.00	0.00	60.00	0.00	25.00	24.00	5.00	6.00	X	X	X
200105 Carburanti si lubrifianti	6.00	0.00	6.00	0.00	2.00	2.00	0.00	2.00	X	X	X
200106 Posta, telecomunicatii, radio, tv, Internet	10.00	0.00	10.00	0.00	0.00	0.00	10.00	0.00	X	X	X
200130 Alte bunuri si servicii pentru intretinere si functionare	6.00	0.00	6.00	0.00	2.00	2.00	1.00	1.00	X	X	X
2002 Reparatii curente	198.00	-70.00	128.00	0.00	40.00	30.00	108.00	-50.00	X	X	X
2005 Bunuri de natura obiectelor de inventar	10.00	0.00	10.00	0.00	0.00	10.00	0.00	0.00	X	X	X
200530 Alte obiecte de inventar	13.00	0.00	13.00	0.00	0.00	10.00	3.00	0.00	X	X	X
2006 Deplasari, detasari, transferari	13.00	0.00	13.00	0.00	0.00	10.00	3.00	0.00	X	X	X
200601 Deplasari interne, detasari, transferari	15.00	0.00	15.00	0.00	6.00	3.00	6.00	0.00	X	X	X
2013 Negativitate profesionala	15.00	0.00	15.00	0.00	6.00	3.00	6.00	0.00	X	X	X
2014 Protectia muncii	4.00	-4.00	0.00	0.00	0.00	2.00	0.00	0.00	X	X	X
2030 Alte cheltuieli	7.00	0.00	7.00	0.00	1.00	1.00	5.00	0.00	X	X	X
203003 Prime de asigurare non-viata	105.00	-26.00	79.00	0.00	30.00	28.00	39.00	-18.00	X	X	X
203030 Alte cheltuieli cu bunuri si servicii	5.00	0.00	5.00	0.00	0.00	3.00	0.00	2.00	X	X	X
6310 Partea a III-a Cheltuieli Social - Culturale	100.00	-26.00	74.00	0.00	30.00	25.00	39.00	-20.00	X	X	X
6710 Cultura, recreere si religie	2,474.00	-351.00	2,123.00	0.00	654.00	718.00	557.00	194.00	2,598.00	2,727.00	2,858.00
01 CHELTUIELI CURENTE	2,474.00	-351.00	2,123.00	0.00	654.00	718.00	557.00	194.00	2,598.00	2,727.00	2,858.00
10 TITLUL I CHELTUIELI DE PERSONAL	2,474.00	-351.00	2,123.00	0.00	654.00	718.00	557.00	194.00	2,598.00	2,727.00	2,858.00
1001 Cheltuieli salariale in bani	2,030.00	-251.00	1,779.00	0.00	548.00	606.00	375.00	250.00	2,237.00	2,346.00	2,461.00
100101 Salarii de baza	1,945.00	-243.00	1,702.00	0.00	531.00	558.00	370.00	243.00	X	X	X
100105 Sporuri pentru conditii de munca	1,147.00	-90.00	1,057.00	0.00	300.00	320.00	235.00	202.00	X	X	X
100106 Alte sporuri	77.00	-12.00	65.00	0.00	20.00	23.00	20.00	2.00	X	X	X
100111 Fond aferent platii cu ora	100.00	-28.00	72.00	0.00	30.00	30.00	25.00	-13.00	X	X	X
100113 Drepturi de delegare	537.00	-96.00	441.00	0.00	160.00	160.00	65.00	56.00	X	X	X
	1.00	-1.00	0.00	0.00	1.00	0.00	0.00	-1.00	X	X	X

Cod Indicator	Denumire indicatori	Prevederi anuale				Prevederi trimestriale				Estimari		
		Buget aprobat	Influenta +/-	Buget rectificat	din care credite bugetare destinate stingerii platilor restante	Trim I	Trim II	Trim III	Trim IV	2021	2022	2023
		1=5+6+7+8	2	3	4	5	6	7	8	9	10	11
B	A											
100117	Indemnizatii de hrana	83.00	-16.00	67.00	0.00	20.00	25.00	25.00	-3.00	X	X	X
1002	Cheltuieli salariale in natura	34.00	-3.00	31.00	0.00	0.00	34.00	0.00	-3.00	X	X	X
100206	Vouchere de vacanta	34.00	-3.00	31.00	0.00	0.00	34.00	0.00	-3.00	X	X	X
1003	Contributii	51.00	-5.00	46.00	0.00	17.00	14.00	5.00	10.00	X	X	X
100307	Contributia asiguratorie pentru munca	46.00	0.00	46.00	0.00	12.00	14.00	10.00	10.00	X	X	X
100308	Contributii platite de angajator in numele angajatului	5.00	-5.00	0.00	0.00	5.00	0.00	-5.00	0.00	X	X	X
20	TITLUL II BUNURI SI SERVICII	444.00	-100.00	344.00	0.00	106.00	112.00	182.00	-56.00	361.00	379.00	397.00
2001	Bunuri si servicii	290.00	-70.00	220.00	0.00	69.00	58.00	129.00	-36.00	X	X	X
200101	Furnituri de birou	8.00	0.00	8.00	0.00	0.00	0.00	3.00	5.00	X	X	X
200102	Materiale pentru curatenie	2.00	0.00	2.00	0.00	0.00	0.00	2.00	0.00	X	X	X
200103	Incaltzii, iluminat si forta motrica	60.00	0.00	60.00	0.00	25.00	24.00	5.00	6.00	X	X	X
200104	Apa, canal si salubritate	6.00	0.00	6.00	0.00	2.00	2.00	0.00	2.00	X	X	X
200105	Carburanti si lubrifianti	10.00	0.00	10.00	0.00	0.00	0.00	10.00	0.00	X	X	X
200108	Posta, telecomunicatii, radio, tv, internet	6.00	0.00	6.00	0.00	2.00	2.00	1.00	1.00	X	X	X
200130	Alte bunuri si servicii pentru intretinere si functionare	198.00	-70.00	128.00	0.00	40.00	30.00	108.00	-50.00	X	X	X
2002	Reparatii curente	10.00	0.00	10.00	0.00	0.00	10.00	0.00	0.00	X	X	X
2005	Bunuri de natura obiectelor de inventar	13.00	0.00	13.00	0.00	0.00	10.00	3.00	0.00	X	X	X
200530	Alte obiecte de inventar	13.00	0.00	13.00	0.00	0.00	10.00	3.00	0.00	X	X	X
2006	Deplasari, detasari, transferari	15.00	0.00	15.00	0.00	6.00	3.00	6.00	0.00	X	X	X
200601	Deplasari interne, detasari, transferari	15.00	0.00	15.00	0.00	6.00	3.00	6.00	0.00	X	X	X
2013	Pregatire profesionala	4.00	-4.00	0.00	0.00	6.00	3.00	6.00	0.00	X	X	X
2014	Protectia muncii	7.00	0.00	7.00	0.00	1.00	2.00	0.00	-2.00	X	X	X
2030	Alte cheltuieli	105.00	-26.00	79.00	0.00	30.00	28.00	39.00	-18.00	X	X	X
203003	Prime de asigurare non-viata	5.00	0.00	5.00	0.00	0.00	3.00	0.00	2.00	X	X	X
203030	Alte cheltuieli cu bunuri si servicii	100.00	-26.00	74.00	0.00	30.00	25.00	39.00	-20.00	X	X	X
671003	Servicii culturale	2.474.00	-351.00	2.123.00	0.00	654.00	718.00	557.00	194.00	2.598.00	2.727.00	2.858.00
67100305	Scoli populare de arta si meserii	2.474.00	-351.00	2.123.00	0.00	654.00	718.00	557.00	194.00	2.598.00	2.727.00	2.858.00
9610	Rezerve, Excedent/Deficit	0.00	0.00	0.00	0.00	0.00	0.00	0.00	0.00	0.00	0.00	0.00
9710	Rezerve	0.00	0.00	0.00	0.00	0.00	0.00	0.00	0.00	0.00	0.00	0.00
9810	Excedent	0.00	0.00	0.00	0.00	0.00	0.00	0.00	0.00	0.00	0.00	0.00
981096	Excedentul sectiunii de functionare	0.00	0.00	0.00	0.00	0.00	0.00	0.00	0.00	0.00	0.00	0.00
9910	Deficit	0.00	0.00	0.00	0.00	0.00	0.00	0.00	0.00	0.00	0.00	0.00

Bugetul detaliat la venituri pe capitole si subcapitole si la cheltuieli pe capitole, subcapitole, titluri, articole de cheltuieli si pagrafte pe trimestre pe anul 2020 si estimari pe anii 2021-2023

Cod Indicator	Denumire indicatori	Prevederi anuale				Prevederi trimestriale				Estimari		
		Buget aprobat	Influenta +/-	Buget rectificat	din care credite bugetare destinate stingerii platilor restante	Trim I	Trim II	Trim III	Trim IV	2021	2022	2023
B	A	1=5+6+7+8										
000110	SECTIONEA DE DEZVOLTARE											
001710	TOTAL VENITURI	162.00	-57.00	105.00								
001810	V. SUBVENTII	162.00	-57.00	105.00	162.00	0.00	0.00	-57.00	0.00	0.00	0.00	0.00
4310	SUBVENTII DE LA ALTE NIVELE ALE ADMINISTRATIEI PUBLICE	162.00	-57.00	105.00	162.00	0.00	0.00	-57.00	0.00	0.00	0.00	0.00
431019	Subventii de la alte administratii	162.00	-57.00	105.00	162.00	0.00	0.00	-57.00	0.00	0.00	0.00	0.00
431019	Subventii pentru instituti publice destinate sectiunii de dezvoltare	162.00	-57.00	105.00	162.00	0.00	0.00	-57.00	0.00	0.00	0.00	0.00
4910	TOTAL CHELTUIELI											
70	CHELTUIELI DE CAPITAL	162.00	-57.00	105.00	162.00	0.00	0.00	-57.00	0.00	0.00	0.00	0.00
71	TITLUL XIII ACTIVE NEFINANCIARE	162.00	-57.00	105.00	162.00	0.00	0.00	-57.00	0.00	0.00	0.00	0.00
7101	Active fixe	162.00	-57.00	105.00	162.00	0.00	0.00	-57.00	0.00	0.00	0.00	0.00
710101	Constructii	162.00	-57.00	105.00	162.00	0.00	0.00	-57.00	0.00	0.00	0.00	0.00
710102	Masini, echipamente si mijloace de transport	140.00	-56.00	84.00	140.00	0.00	0.00	-56.00	0.00	0.00	0.00	0.00
6310	Partea a III-a Cheltuieli Social - Culturale	22.00	-1.00	21.00	22.00	0.00	0.00	-1.00	0.00	0.00	0.00	0.00
6710	Cultura, recreere si religie	162.00	-57.00	105.00	162.00	0.00	0.00	-57.00	0.00	0.00	0.00	0.00
70	CHELTUIELI DE CAPITAL	162.00	-57.00	105.00	162.00	0.00	0.00	-57.00	0.00	0.00	0.00	0.00
71	TITLUL XIII ACTIVE NEFINANCIARE	162.00	-57.00	105.00	162.00	0.00	0.00	-57.00	0.00	0.00	0.00	0.00
7101	Active fixe	162.00	-57.00	105.00	162.00	0.00	0.00	-57.00	0.00	0.00	0.00	0.00
710101	Constructii	162.00	-57.00	105.00	162.00	0.00	0.00	-57.00	0.00	0.00	0.00	0.00
710102	Masini, echipamente si mijloace de transport	140.00	-56.00	84.00	140.00	0.00	0.00	-56.00	0.00	0.00	0.00	0.00
671003	Servicii culturale	22.00	-1.00	21.00	22.00	0.00	0.00	-1.00	0.00	0.00	0.00	0.00
67100305	Scoli populare de arta si meserii	162.00	-57.00	105.00	162.00	0.00	0.00	-57.00	0.00	0.00	0.00	0.00
9610	Rezerve, Excedent/Deficit	162.00	-57.00	105.00	162.00	0.00	0.00	-57.00	0.00	0.00	0.00	0.00
9710	Rezerve	0.00	0.00	0.00	0.00	0.00	0.00	0.00	0.00	0.00	0.00	0.00
		0.00	0.00	0.00	0.00	0.00	0.00	0.00	0.00	0.00	0.00	0.00

Cod Indicator	Denumire Indicatori	Prevederi anuale				Prevederi trimestriale				Estimari		
		Buget aprobat	Influenta +/-	Buget rectificat	din care credite bugetare destinate stingerii platilor restante	Trim I	Trim II	Trim III	Trim IV	2021	2022	2023
B	A	1=5+6+7+8	2	3	4	5	6	7	8	9	10	11
9810	Excedent	0.00	0.00	0.00	0.00	0.00	0.00	0.00	0.00	0.00	0.00	0.00
981097	Excedentul sectiunii de dezvoltare	0.00	0.00	0.00	0.00	0.00	0.00	0.00	0.00	0.00	0.00	0.00
9910	Deficit	0.00	0.00	0.00	0.00	0.00	0.00	0.00	0.00	0.00	0.00	0.00
991097	Deficitul sectiunii de dezvoltare	0.00	0.00	0.00	0.00	0.00	0.00	0.00	0.00	0.00	0.00	0.00

ORDONATOR PRINCIPAL DE CREDITE,
VICEPRESEDINTE
IONEL EPUREANU



FRANCISKA
TEJ
JU
Bihor

DIRECTOR EXECUTIV D.A.P.E.B.,

DR.

IONEL EPUREANU

ca Hey NR 294/2020

PROGRAMUL DE INVESTITII PUBLICE
 PE ANUL 2020 SI ESTIMARI PE ANII 2021-2023

DENUMIRE OBIECTIV DE INVESTITII	VALOAREA INITIALA A OBIECTIVULUI DE INVESTITII AFERENT BUGET 2020	Estimari 2021	Estimari 2022	Estimari 2023
0	1			
CAPITOLUL 67.10 - Cultura, recreere si religie				
TRANSFERURI DE CAPITAL DE LA BUGETUL LOCAL				
C. Alte cheltuieli de investitii, din care:				
b. dotari independente				
Acordeoane				
TOTAL b DOTARI INDEPENDENTE	21,00			
c. cheltuieli aferente studiilor de fezabilitate si alte studii	21,00			
Tema de proiectare, expertiza tehnica + DALJ pentru obiectivul "Inlocuire invelitoare si astereala, reparatii sarpanata, construire trapa desfumare, amenajari interioare, PSI Corp C1 si Corp C6 si executie instalatie paratrasnet, precum si toate celelalte masuri necesare a fi adoptate in baza expertizelor solicitate si impuse conform reglementarilor legale, la sediul Scolii Populare de Arte si Meserii "Vespasian Lungu" din strada Marasesti nr.1, Braila"	75,00			
Verificare tehnica a D.A.L.I. pentru obiectivul "Inlocuire invelitoare si astereala, reparatii sarpanata, construire trapa desfumare, amenajari interioare, PSI corp C1 si corp C6 si executie instalatie paratrasnet, precum si toate celelalte masuri necesare a fi adoptate in baza expertizelor solicitate si impuse conform reglementarilor legale, la sediul Scolii Populare de Arte si Meserii "Vespasian Lungu", din strada Marasesti, nr.1, Braila".	9,00			
TOTAL c. cheltuieli aferente studiilor de fezabilitate si alte studii	84,00			
TOTAL C. Alte cheltuieli de investitii	105,00			
TOTAL CAPITOLUL 67.02	105,00			

DIRECTOR EXECUTIV
 D.A.T.
 DRAGAN

ORDONATOR PRINCIPAL DE CREDITE,
 VICEPRESEDINTE
 IONEL EMIREANU

FRANCISKA
 CHIRIAC
 JUDETEL BRAILA

Procedura

Dosar III-E-5
COD F/PO-APC-02/06

ROMANIA
JUDETUL BRAILA
CONSILIUL JUDETEAN

HOTARAREA NR.55
din 12 aprilie 2021

privind: aprobarea bugetului Judetului Braila pe anul 2021 si estimarile pe anii 2022-2024

Consiliul Judetean Braila, intrunit in sedinta ordinara la data de 12 aprilie 2021;

Avand in vedere:

- Referatul de aprobare initiat de Presedintele Consiliului Judetean Braila;
- Raportul de specialitate al Directiei Administrare Patrimoniu si Evidenta Bugetara inregistrat la nr.7076/06.04.2021 cu privire la aprobarea bugetului Judetului Braila pe anul 2021 si estimarile pe anii 2022-2024;
- Raportul de specialitate al Directiei Adimistratie Publica, Contencios, inregistrat la nr.7058/06.04.2021 cu privire la aprobarea bugetului Judetului Braila pe anul 2021 si estimarile pe anii 2022-2024;
- Avizul Comisiei buget – finante, administrarea domeniului public si privat al judetului;
- Nota Autoritatii Nationale pentru Drepturile Persoanelor cu Dizabilitati, Copii si Adoptii, inregistrata la Consiliul Judetean Braila la nr.5781/22.03.2021;
- Adresa Directiei Finantelor Publice Locale Braila nr.25380/16.03.2021, inregistrata la Consiliul Judetean Braila sub nr.5451/16.03.2021;
- Adresa Directiei Finantelor Publice Locale Braila nr.5866/22.03.2021, inregistrata la Consiliul Judetean Braila sub nr.25717/22.03.2021;
- Adresa Directiei Finantelor Publice Locale Braila nr.26022/31.03.2021, inregistrata la Consiliul Judetean Braila sub nr.6634/01.04.2021;
- propunerile Institutii publice din subordinea Consiliului Judetean Braila privind necesarul de fonduri pe anul 2021 si ale directiilor de specialitate si serviciilor din cadrul aparatului propriu al Consiliului Judetean Braila;
- Prevederile Legii bugetului de stat pe anul 2021 nr.15 din data de 09.03.2021;
- Prevederile Legii finantelor publice locale nr.273/2006 cu modificarile si completarile ulterioare.

In baza prevederilor art. 173 alin. 3, lit. a, din O.U.G 57/2019 privind Codul administrativ, cu modificarile si completarile ulterioare.

In temeiul art.196 alin.1, lit.a din din O.U.G 57/2019 privind Codul administrativ, cu modificarile si completarile ulterioare.

HOTARASTE :

Art.1 Se aproba bugetul local al Judetului Braila pe anul 2021 si estimarile pe anii 2022-2024, conform anexei nr.1, parte integranta din prezenta hotarare.

Art.2 Se aproba bugetul local al Judetului Braila, sectiunea de functionare, pe anul 2021 si estimarile pe anii 2022-2024, conform anexei nr.1a, parte integranta din prezenta hotarare.

Art.3 Se aproba bugetul local al Judetului Braila, sectiunea de dezvoltare, pe anul 2021 si estimarile pe anii 2022-2024, conform anexei nr.1b, parte integranta din prezenta hotarare.

Art.4 Se aproba bugetul de venituri si cheltuieli pe capitole, titluri, articole, alineate pe anul 2021 si estimarile pe anii 2022-2024 al aparatului de specialitate al Consiliului Judetean Braila, conform anexei nr. 2, parte integranta din prezenta hotarare.

Art.5 Se aproba bugetul de venituri si cheltuieli pe titluri, articole, alineate pe anul 2021 si estimarile pe anii 2022-2024 pentru Centrul Scolar de Educatie Incluziva Braila, conform anexei nr.3, parte integranta din prezenta hotarare.

Art.6 Se aproba bugetul de venituri si cheltuieli pe titluri, articole, alineate pe anul 2021 si estimarile pe anii 2022-2024 pentru Centrul Judetean de Resurse si Asistenta Educationala Braila, conform anexei nr.4, parte integranta din prezenta hotarare.

Art.7 Se aproba bugetul de venituri si cheltuieli pe titluri, articole, alineate si Lista de investitii publice pe anul 2021 si estimarile pe anii 2022-2024, pentru Directia Generala de Asistenta Sociala si Protectia Copilului, conform anexelor nr.5-8, parti integrante din prezenta hotarare.

Art.8 Se aproba bugetul de venituri si cheltuieli pe titluri, articole, alineate si Lista de investitii publice pe anul 2021 si estimarile pe anii 2022-2024, pentru Biblioteca Judeteana "Panait Istrati" Braila, sursa de finantare buget local, conform anexelor nr. 9-10, parti integrante din prezenta hotarare.

Art.9 Se aproba bugetul de venituri si cheltuieli pe capitole, titluri, articole, alineate, al institutiilor publice si activitatilor finantate integral sau partial din venituri proprii pe anul 2021 si estimarile pe anii 2022-2024, conform anexei nr.11, parte integranta din prezenta hotarare.

Art.10 Se aproba bugetul de venituri si cheltuieli pe capitole, titluri, articole, alineate, sectiunea de functionare, al institutiilor publice si activitatilor finantate integral sau partial din venituri proprii pe anul 2021 si estimarile pe anii 2022-2024, conform anexei nr.11a, parte integranta din prezenta hotarare.

Art.11 Se aproba bugetul de venituri si cheltuieli pe capitole, titluri, articole, alineate, sectiunea de dezvoltare, al institutiilor publice si activitatilor finantate integral sau partial din venituri proprii pe anul 2021 si estimarile pe anii 2022-2024, conform anexei nr.11b, parte integranta din prezenta hotarare.

Art.12 Se aproba bugetul de venituri si cheltuieli pe capitole, titluri, articole, alineate si Lista de investitii publice pe anul 2021 si estimarile pe anii 2022-2024, pentru Directia Judeteana de Evidenta a Persoanelor Braila, conform anexelor nr.12-13 parti integrante din prezenta hotarare.

Art.13 Se aproba bugetul de venituri si cheltuieli pe capitole, titluri, articole, alineate si Listele de investitii publice pe anul 2021 si estimarile pe anii 2022-2024, pentru Spitalul Judetean de Urgenta Braila, conform anexelor nr.14-19, parti integrante din prezenta hotarare.

Art.14 Se aproba bugetul de venituri si cheltuieli pe capitole, titluri, articole, alineate si Listele de investitii publice pe anul 2021 si estimarile pe anii 2022-2024, pentru Spitalul de Pneumoftiziologie Braila, conform anexelor nr.20-22, parti integrante din prezenta hotarare.

Art.15 Se aproba bugetul de venituri si cheltuieli pe capitole, titluri, articole, alineate si Lista de investitii publice pe anul 2021 si estimarile pe anii 2022-2024, pentru Muzeul Brailei "Carol I", conform anexelor nr.23-24, parti integrante din prezenta hotarare.

Art.16 Se aproba bugetul de venituri si cheltuieli pe capitole, titluri, articole, alineate si Lista de investitii publice pe anul 2021 si estimarile pe anii 2022-2024, pentru Filarmonica "Lyra-George Cavadia", conform anexelor nr.25-26, parti integrante din prezenta hotarare.

Art.17 Se aproba bugetul de venituri si cheltuieli pe capitole, titluri, articole, alineate si Lista de investitii publice pe anul 2021 si estimarile pe anii 2022-2024, pentru Scoala Populara de Arte si Meserii "Vespasian Lungu", conform anexelor nr.27-28, parti integrante din prezenta hotarare.

Art.18 Se aproba bugetul de venituri si cheltuieli pe capitole, titluri, articole, alineate si Lista de investitii publice pe anul 2021 si estimarile pe anii 2022-2024, pentru Centrul Judetean pentru Conservarea si Promovarea Culturii Traditionale Braila, conform anexelor nr.29-30, parti integrante din prezenta hotarare.

Art.19 Se aproba bugetul de venituri si cheltuieli pe capitole, titluri, articole, alineate pe titluri, articole, alineate, pe anul 2021 si estimarile pe anii 2022-2024, pentru Biblioteca Judeteana "Panait Istrati" Braila- sursa de finantare venituri proprii, conform anexei nr.31, parte integranta din prezenta hotarare.

Art.20 Se aproba Programul anual de investitii publice pe anul 2021 si estimarile pe anii 2022-2024, pe grupe de investitii si surse de finantare, conform anexei nr.32, parte integranta din prezenta hotarare.

Art.21 Se aproba "Sinteza proiectelor finantate/propuse la finantare in cadrul programelor aferente Politicii de Coeziune a U.E, Politicilor Comune Agricole si de Pescuit, precum si a altor facilitati si instrumente postaderare din perioada de programare 2014-2020", derulate in cadrul aparatului de specialitate al Consiliului Judetean Braila, conform anexei nr.33, parte integranta din prezenta hotarare.

Art.22 Se aproba "Sinteza proiectelor finantate/propuse la finantare in cadrul programelor aferente Politicii de Coeziune a U.E, Politicilor Comune Agricole si de Pescuit, precum si a altor facilitati si instrumente postaderare din perioada de programare 2014-2020", derulate in cadrul Directiei Generale de Asistenta Sociala si Protectia Copilului Braila, conform anexei nr.34, parte integranta din prezenta hotarare.

Art.23 Se aproba utilizarea in anul 2021 a sumei de **116.225.900,00 lei** din excedentul anilor precedenti al bugetului local al Judetului Braila, pentru finantarea cheltuielilor sectiunii de dezvoltare.

Art. 24 Se aproba utilizarea in anul 2021 a sumei de **20.923.507,01 lei** reprezentand excedentul anilor precedenti al Spitalului Judetean de Urgenta Braila, pentru finantarea cheltuielilor sectiunii de functionare, suma de 17.833.507,01 lei si pentru finantarea cheltuielilor sectiunii de dezvoltare, suma 3.090.000 lei.

Art.25 Se aproba utilizarea in anul 2021 a sumei de **1.764.066,56 lei** reprezentand excedentul anilor precedenti al Spitalului de Pneumoftiziologie Braila, pentru finantarea cheltuielilor sectiunii de functionare, suma de 1.225.516,56 lei si pentru finantarea cheltuielilor sectiunii de dezvoltare, suma de 538.550,00 lei.

Art.26 Se aproba utilizarea in anul 2021 a sumei de 7.000.000 lei, din excedentul bugetului local al Judetului Braila, pentru acoperirea temporara a golurilor de casa, provenite din decalajele intre veniturile si cheltuielile sectiunii de functionare.

Art.27 Se aproba repartizarea numarului de posturi pentru personalul neclerical angajat pe unitati de cult, in numar 185 de posturi finantate de la bugetul de stat pe anul 2021, conform anexei nr.35, parte integranta din prezenta hotarare.

Art.28 Se aproba lista cotizatiilor si contributiilor finantate din bugetul local al Judetului Braila pe anul 2021, conform anexei nr.36, parte integranta din prezenta hotarare.

Art.29 Se aproba numarul de personal si fondul salariilor de baza aferent aparatului de specialitate al Consiliului Judetean Braila si al institutiilor publice de sub autoritatea Consiliului Judetean Braila, pentru anul 2021, conform anexei nr.37, parte integranta din prezenta hotarare.

Art.30 Prezenta hotarare intra in vigoare la data aprobarii.

Art.31 Directia Administrare Patrimoniu si Evidenta Bugetara va aduce la indeplinire prevederile prezentei hotarari.

Art.32 Prin grija Compartimentului cancelarie si arhiva din cadrul Directiei Administratie Publica-Contencios, prezenta hotarare va fi adusa la cunostinta celor interesati.

Hotararea a fost adoptata cu 21 de voturi „Pentru”. S-au abtinut de la vot urmatoii consilieri judeteni: Bucalau Alexandru, Capatina Marian, Cirligea Florin Eugen, Cortez Vasile, Dorobantu Stavarel, Lungu Danut, Necoara Anamaria, Pascale Daniela Andreia, Pricop Cristian Florinel, Varga Vasile Constantin.

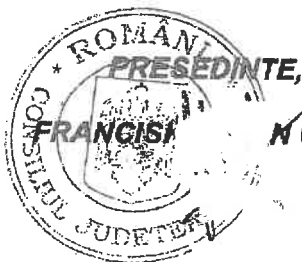

FRANCIS
N CHIRIAC

**CONTRASEMNEAZA
SECRETAR GENERAL AL JUDETELUI
DUMITREL PRICEPUTU**

Bugetul institutiilor publice și activitatilor finanțate integral sau parțial din venituri proprii centralizate la venituri pe capitate și subcapitale și la cheltuieli pe capitate, subcapitale și paragrafe, pe titluri de cheltuieli, articole și alineate pe anul 2021 și estimări pe anii 2022-2024

-mii lei-

Cod	Denumire indicator	Program an	Prevederi anuale din care credite bugetare destinate stingerii platilor restante	Buget 2021				Estimari		
				Prevederi trimestriale				2022	2023	2024
				Trim I	Trim II	Trim III	Trim IV			
A	B	1=3+4+5+6	2	3	4	5	6	7	8	9
	SECȚIUNEA DE FUNCȚIONARE + SECȚIUNE DE DEZVOLTARE									
000110	TOTAL VENITURI	2,252.00		553.00	817.00	542.00	340.00	7,284.00	2,223.00	2,332.00
000210	I. VENITURI CURENTE	195.00		100.00	43.00	20.00	32.00	204.00	214.00	225.00
001210	C. VENITURI NEFISCALE	195.00		100.00	43.00	20.00	32.00	204.00	214.00	225.00
001410	C2. VANZARI DE BUNURI SI SERVICII	195.00		100.00	43.00	20.00	32.00	204.00	214.00	225.00
3310	Venituri din prestari de servicii si alte activitati	195.00		100.00	43.00	20.00	32.00	204.00	214.00	225.00
331050	Alte venituri din prestari de servicii si alte activitati	195.00		100.00	43.00	20.00	32.00	204.00	214.00	225.00
001710	IV. SUBVENTII	2,057.00		453.00	774.00	522.00	308.00	7,080.00	2,009.00	2,107.00
001810	SUBVENTII DE LA ALTE NIVELE ALE ADMINISTRATIEI PUBLICE	2,057.00		453.00	774.00	522.00	308.00	7,080.00	2,009.00	2,107.00
4310	Subventii de la alte administratii	2,057.00		453.00	774.00	522.00	308.00	7,080.00	2,009.00	2,107.00
431009	Subventii pentru institutii publice	1,827.00		453.00	598.00	468.00	308.00	1,913.00	2,009.00	2,107.00
431019	Subventii pentru institutii publice destinate sectiunii de dezvoltare	230.00		0.00	176.00	54.00	0.00	5,167.00	0.00	0.00
4910	TOTAL CHELTUIELI	2,252.00	0.00	553.00	817.00	542.00	340.00	7,284.00	2,223.00	2,332.00
01	CHELTUIELI CURENTE	2,022.00	0.00	553.00	641.00	488.00	340.00	2,117.00	2,223.00	2,332.00
10	TITLUL I CHELTUIELI DE PERSONAL	1,774.00	0.00	446.00	575.00	445.00	308.00	1,857.00	1,950.00	2,046.00
1001	Cheltuieli salariale in bani	1,735.00	0.00	436.00	561.00	435.00	303.00	X	X	X
100101	Salarii de baza	1,116.00	0.00	270.00	330.00	310.00	206.00	X	X	X
100105	Sporuri pentru conditii de munca	69.00	0.00	15.00	25.00	20.00	9.00	X	X	X
100106	Alte sporuri	88.00	0.00	19.00	35.00	25.00	9.00	X	X	X
100111	Fond aferent platii cu ora	365.00	0.00	117.00	150.00	60.00	58.00	X	X	X
100113	Drepturi de delegare	1.00	0.00	0.00	1.00	0.00	0.00	X	X	X
100117	Indemnizatii de hrana	76.00	0.00	15.00	20.00	20.00	21.00	X	X	X

Anexa nr. 27
 LA HONORAR NR. 557/2024

145

Cod	Denumire indicator	Program an	Prevederi anuale		Prevederi trimestre				2022			2023			2024			
			din care credite bugetare destinate stingerii platilor restante	2	Trim I	Trim II	Trim III	Trim IV	2022			2023			2024			
									1=3+4+5+6	3	4	5	6	7	8	9		
A	B																	
1003	Contributii	39.00	0.00	10.00	14.00	10.00	5.00											
100307	Contributia asiguratorie pentru munca	39.00	0.00	10.00	14.00	10.00	5.00											
20	TITLUL II BUNURI SI SERVICII	248.00	0.00	107.00	66.00	43.00	32.00											
2001	Bunuri si servicii	184.00	0.00	88.00	45.00	32.00	29.00											
200101	Furnituri de birou	5.00	0.00	0.00	5.00	0.00	0.00											
200102	Materialie pentru curatenie	2.00	0.00	0.00	2.00	0.00	0.00											
200103	Încalziti, iluminati si forta motrica	55.00	0.00	35.00	10.00	8.00	2.00											
200104	Apa, canal si salubritate	4.00	0.00	2.00	1.00	1.00	0.00											
200108	Posta, telecomunicatii, radio, tv, internet	4.00	0.00	1.00	2.00	1.00	0.00											
200130	Alte bunuri si servicii pentru intretinere si functionare	124.00	0.00	50.00	25.00	22.00	27.00											
2005	Bunuri de natura obiectelor de inventar	2.00	0.00	0.00	0.00	2.00	0.00											
200530	Alte obiecte de inventar	2.00	0.00	0.00	0.00	2.00	0.00											
2006	Deplasari, detasari, transferari	8.00	0.00	4.00	2.00	2.00	0.00											
200601	Deplasari interne, detasari, transferari	8.00	0.00	4.00	2.00	2.00	0.00											
2013	Pregatire profesionala	1.00	0.00	0.00	1.00	0.00	0.00											
2014	Protectia muncii	7.00	0.00	0.00	5.00	2.00	0.00											
2030	Alte cheltuieli	36.00	0.00	15.00	13.00	6.00	2.00											
203003	Prime de asigurare non-viata	5.00	0.00	0.00	3.00	0.00	2.00											
203030	Alte cheltuieli cu bunuri si servicii	31.00	0.00	15.00	10.00	6.00	0.00											
70	CHELTUIELI DE CAPITAL	230.00	0.00	0.00	176.00	54.00	0.00											
71	TITLUL XIII ACTIVE NEFINANCIARE	230.00	0.00	0.00	176.00	54.00	0.00											
7101	Active fixe	230.00	0.00	0.00	176.00	54.00	0.00											
710101	Construcii	230.00	0.00	0.00	176.00	54.00	0.00											
6310	Partea a III-a Cheltuieli Social - Culturale	2,252.00	0.00	553.00	817.00	542.00	340.00											
6710	Cultura, recreere si religie	2,252.00	0.00	553.00	817.00	542.00	340.00											
01	CHELTUIELI CURENTE	2,022.00	0.00	553.00	641.00	488.00	340.00											
10	TITLUL I CHELTUIELI DE PERSONAL	1,774.00	0.00	446.00	575.00	445.00	308.00											
1001	Cheltuieli salariale in bani	1,735.00	0.00	436.00	561.00	435.00	303.00											
100101	Salarii de baza	1,116.00	0.00	270.00	330.00	310.00	206.00											
100105	Sporuri pentru conditii de munca	69.00	0.00	15.00	25.00	20.00	9.00											
100106	Alte sporuri	88.00	0.00	19.00	35.00	25.00	9.00											
100111	Fond aferent platii cu ora	385.00	0.00	117.00	150.00	60.00	58.00											

Cod	Denumire Indicator	BUGET 2021										Estimari		
		Program an	Prevederi anuale		Prevederi trimest				2022	2023	2024			
			1=3+4+5+6	2	Trim I	Trim. II	Trim III	Trim IV						
A	B			3	4	5	6	7	8	9				
100113	Drepturi de delegare	1.00	0.00	0.00	1.00	0.00	0.00	X	X	X				
100117	Indemnitatii de hrana	76.00	0.00	15.00	20.00	20.00	21.00	X	X	X				
1003	Contributii	39.00	0.00	10.00	14.00	10.00	5.00	X	X	X				
100307	Contributia asiguratorie pentru munca	39.00	0.00	10.00	14.00	10.00	5.00	X	X	X				
20	TITLUL II BUNURI SI SERVICII	248.00	0.00	107.00	66.00	43.00	32.00	260.00	273.00	286.00				
2001	Bunuri si servicii	194.00	0.00	88.00	45.00	32.00	29.00	X	X	X				
200101	Furnituri de birou	5.00	0.00	0.00	5.00	0.00	0.00	X	X	X				
200102	Materiale pentru curatenie	2.00	0.00	0.00	2.00	0.00	0.00	X	X	X				
200103	Încalzit, iluminat si forta motrica	55.00	0.00	35.00	10.00	8.00	2.00	X	X	X				
200104	Apa, canal si salubritate	4.00	0.00	2.00	1.00	1.00	0.00	X	X	X				
200108	Posta, telecomunicatii, radio, tv, internet	4.00	0.00	1.00	2.00	1.00	0.00	X	X	X				
200130	Alte bunuri si servicii pentru întretinere si functionare	124.00	0.00	50.00	25.00	22.00	27.00	X	X	X				
2005	Bunuri de natura obiectelor de inventar	2.00	0.00	0.00	0.00	2.00	0.00	X	X	X				
200530	Alte obiecte de inventar	2.00	0.00	0.00	0.00	2.00	0.00	X	X	X				
2006	Daplasari, detasari, transferari	8.00	0.00	4.00	2.00	1.00	1.00	X	X	X				
200601	Deplasari interne, detasari, transferari	8.00	0.00	4.00	2.00	1.00	1.00	X	X	X				
2013	Pregatire profesionala	1.00	0.00	0.00	1.00	0.00	0.00	X	X	X				
2014	Protectia muncii	7.00	0.00	0.00	5.00	2.00	0.00	X	X	X				
2030	Alte cheltuieli	36.00	0.00	15.00	13.00	6.00	2.00	X	X	X				
203003	Prime de asigurare non-viata	5.00	0.00	0.00	3.00	0.00	2.00	X	X	X				
203030	Alte cheltuieli cu bunuri si servicii	31.00	0.00	15.00	10.00	6.00	0.00	X	X	X				
70	CHELTUIELI DE CAPITAL	230.00	0.00	0.00	176.00	54.00	0.00	5,167.00	0.00	0.00				
71	TITLUL XIII ACTIVE NEFINANCIARE	230.00	0.00	0.00	176.00	54.00	0.00	5,167.00	0.00	0.00				
7101	Active fixe	230.00	0.00	0.00	176.00	54.00	0.00	X	X	X				
710101	Constructii	230.00	0.00	0.00	176.00	54.00	0.00	X	X	X				
671003	Servicii culturale	2,252.00	0.00	553.00	817.00	542.00	340.00	7,284.00	2,223.00	2,332.00				
67100305	Scoali populare de arta si meserii	2,252.00	0.00	553.00	817.00	542.00	340.00	7,284.00	2,223.00	2,332.00				
9610	Rezerve, Excedent/Deficit	0.00	0.00	0.00	0.00	0.00	0.00	0.00	0.00	0.00				
9710	Rezerve	0.00	0.00	0.00	0.00	0.00	0.00	0.00	0.00	0.00				
9810	Excedent	0.00	0.00	0.00	0.00	0.00	0.00	0.00	0.00	0.00				
981096	Excedentul sectiunii de functionare	0.00	0.00	0.00	0.00	0.00	0.00	0.00	0.00	0.00				
981097	Excedentul sectiunii de dezvoltare	0.00	0.00	0.00	0.00	0.00	0.00	0.00	0.00	0.00				

Cod	Denumire indicator	Buget 2021												Estimari		
		Prevederi anuale		Prevederi trimestriale										2022	2023	2024
		Program an	din care credite bugetare destinate stingerii platilor restante	Trim I	Trim II	Trim III	Trim IV	2021	2021	2021	2021	2021				
A		1=3+4+5+6	2	3	4	5	6	7	8	9						
9910	Deficit	0.00	0.00	0.00	0.00	0.00	0.00	0.00	0.00	0.00	0.00	0.00	0.00	0.00	0.00	
991096	Deficitul sectiunii de functionare	0.00	0.00	0.00	0.00	0.00	0.00	0.00	0.00	0.00	0.00	0.00	0.00	0.00	0.00	
991097	Deficitul sectiunii de dezvoltare	0.00	0.00	0.00	0.00	0.00	0.00	0.00	0.00	0.00	0.00	0.00	0.00	0.00	0.00	



PRESEDINTE
FRANCISK

ORDONATOR PRINCIPAL DE CREDITE,
VICEPRESEDINTE
IONEL ERUREANU

DIRECTOR EXECUTIV D.A.P.E.B.
FRAN

[Handwritten signature]

Bugetul institutiilor publice si activitatilor finantate integral sau partial din venituri proprii centralizat la venituri pe capitele si subcapitele si la cheltuieli pe capitele, subcapitele si paragrafe, pe titluri de cheltuieli, articole si alineate pe anul 2021 si estimari pe anii 2022-2024

-mii lei-

Cod	Denumire indicator	Buget 2021										Estimari		
		Prevederi anuale		Prevederi trimestriale				2022			2023		2024	
		Program an	din care credite bugetare destinate stingerii platilor restante	Trim I	Trim II	Trim III	Trim IV	2022	2023	2024				
A	B	1=3+4+5+6	2	3	4	5	6	7	8	9				
	SECTIUNEA DE FUNCTIONARE													
000110	TOTAL VENITURI	2,022.00		553.00	641.00	488.00	340.00	2,117.00	2,223.00	2,332.00				
000210	I. VENITURI CURENTE	195.00		100.00	43.00	20.00	32.00	204.00	214.00	225.00				
001210	C. VENITURI NEFISCALE	195.00		100.00	43.00	20.00	32.00	204.00	214.00	225.00				
001410	C2. VANZARI DE BUNURI SI SERVICII	195.00		100.00	43.00	20.00	32.00	204.00	214.00	225.00				
3310	Venituri din prestari de servicii si alte activitati	195.00		100.00	43.00	20.00	32.00	204.00	214.00	225.00				
331050	Alte venituri din prestari de servicii si alte activitati	195.00		100.00	43.00	20.00	32.00	204.00	214.00	225.00				
001710	IV. SUBVENTII	1,827.00		453.00	598.00	466.00	308.00	1,913.00	2,009.00	2,107.00				
001810	SUBVENTII DE LA ALTE NIVELE ALE ADMINISTRATIEI PUBLICE	1,827.00		453.00	598.00	466.00	308.00	1,913.00	2,009.00	2,107.00				
4310	Subventii de la alte administratii	1,827.00		453.00	598.00	466.00	308.00	1,913.00	2,009.00	2,107.00				
431009	Subventii pentru institutii publice	1,827.00		453.00	598.00	466.00	308.00	1,913.00	2,009.00	2,107.00				
4910	TOTAL CHELTUIELI	2,022.00	0.00	553.00	641.00	488.00	340.00	2,117.00	2,223.00	2,332.00				
01	CHELTUIELI CURENTE	2,022.00	0.00	553.00	641.00	488.00	340.00	2,117.00	2,223.00	2,332.00				
10	TITLUL I CHELTUIELI DE PERSONAL	1,774.00	0.00	446.00	575.00	445.00	308.00	1,857.00	1,950.00	2,046.00				
1001	Cheltuieli salariale in bani	1,735.00	0.00	436.00	561.00	435.00	303.00	1,857.00	1,950.00	2,046.00				
100101	Salarii de baza	1,116.00	0.00	270.00	330.00	310.00	206.00	1,857.00	1,950.00	2,046.00				
100105	Sporuri pentru conditii de munca	69.00	0.00	15.00	25.00	20.00	9.00	1,857.00	1,950.00	2,046.00				
100106	Alte sporuri	88.00	0.00	19.00	35.00	25.00	9.00	1,857.00	1,950.00	2,046.00				
100111	Fond aferent plati cu ora	385.00	0.00	117.00	150.00	60.00	58.00	1,857.00	1,950.00	2,046.00				
100113	Drepturi de delegare	1.00	0.00	0.00	1.00	0.00	0.00	1,857.00	1,950.00	2,046.00				
100117	Indemnizatii de hrana	76.00	0.00	15.00	20.00	20.00	21.00	1,857.00	1,950.00	2,046.00				
1003	Contributii	39.00	0.00	10.00	14.00	10.00	5.00	1,857.00	1,950.00	2,046.00				
100307	Contributia asiguratorie pentru munca	39.00	0.00	10.00	14.00	10.00	5.00	1,857.00	1,950.00	2,046.00				

Cod	Denumire indicator	Buget 2021						Estimari			
		Program an	Prevederi anuale		Prevederi trimestriale				2022	2023	2024
			din care credite bugetare destinate stingerii platilor restante	2	Trim I	Trim II	Trim III	Trim IV			
A	B	1=3+4+5+6	3	4	5	6	7	8	9		
20	TITLUL II BUNURI SI SERVICII	248.00	107.00	66.00	43.00	32.00	260.00	273.00	286.00		
2001	Bunuri si servicii	194.00	88.00	45.00	32.00	29.00	X	X	X		
200101	Furnituri de birou	5.00	0.00	5.00	0.00	0.00	X	X	X		
200102	Materiale pentru curatenie	2.00	0.00	2.00	0.00	0.00	X	X	X		
200103	Încalzit, iluminat si forta motrica	55.00	35.00	10.00	8.00	2.00	X	X	X		
200104	Apa, canal si salubritate	4.00	2.00	1.00	1.00	0.00	X	X	X		
200108	Posta, telecomunicatii, radio, tv, internet	4.00	1.00	2.00	1.00	0.00	X	X	X		
200130	Alte bunuri si servicii pentru intretinere si functionare	124.00	50.00	25.00	22.00	27.00	X	X	X		
200530	Bunuri de natura obiectelor de inventar	2.00	0.00	0.00	2.00	0.00	X	X	X		
200530	Alte obiecte de inventar	2.00	0.00	0.00	2.00	0.00	X	X	X		
2006	Deplasari, detasari, transferari	8.00	4.00	2.00	1.00	1.00	X	X	X		
200601	Deplasari interne, detasari, transferari	8.00	4.00	2.00	1.00	1.00	X	X	X		
2013	Pregatire profesionala	1.00	0.00	1.00	0.00	0.00	X	X	X		
2014	Protectia muncii	7.00	0.00	5.00	2.00	0.00	X	X	X		
2030	Alte cheltuieli	36.00	15.00	13.00	6.00	2.00	X	X	X		
203003	Prime de asigurare non-viata	5.00	0.00	3.00	0.00	2.00	X	X	X		
203030	Alte cheltuieli cu bunuri si servicii	31.00	15.00	10.00	6.00	0.00	X	X	X		
6310	Partea a III-a Cheltuieli Social - Culturale	2,022.00	553.00	641.00	488.00	340.00	2,117.00	2,223.00	2,332.00		
6710	Cultura, recreere si religie	2,022.00	553.00	641.00	488.00	340.00	2,117.00	2,223.00	2,332.00		
01	CHELTUIELI CURENTE	2,022.00	553.00	641.00	488.00	340.00	2,117.00	2,223.00	2,332.00		
10	TITLUL I CHELTUIELI DE PERSONAL	1,774.00	446.00	575.00	445.00	308.00	1,857.00	1,950.00	2,046.00		
1001	Cheltuieli salariale in bani	1,735.00	436.00	561.00	435.00	303.00	X	X	X		
100101	Salarii de baza	1,116.00	270.00	330.00	310.00	206.00	X	X	X		
100105	Sporuri pentru conditii de munca	69.00	15.00	25.00	20.00	9.00	X	X	X		
100106	Alte sporuri	88.00	19.00	35.00	25.00	9.00	X	X	X		
100111	Fond aferent platii cu ora	385.00	117.00	150.00	60.00	58.00	X	X	X		
100113	Drepturi de delegare	1.00	0.00	1.00	0.00	0.00	X	X	X		
100117	Indemnizatii de hrana	76.00	15.00	20.00	20.00	21.00	X	X	X		
1003	Contributii	39.00	10.00	14.00	10.00	5.00	X	X	X		
100307	Contributia asiguratorie pentru munca	39.00	10.00	14.00	10.00	5.00	X	X	X		
20	TITLUL II BUNURI SI SERVICII	248.00	107.00	66.00	43.00	32.00	260.00	273.00	286.00		
2001	Bunuri si servicii	194.00	88.00	45.00	32.00	29.00	X	X	X		

Buget 2021

Cod	Denumire indicator	Prevederi anuale						Prevederi trimestre				Estimari		
		Program an	din care credite bugetare destinate stingerii platilor restante	Trim I		Trim II		Trim III		Trim IV		2022	2023	2024
				3	4	5	6	7	8	9				
A	B	1=3+4+5+6	2	3	4	5	6	7	8	9				
200101	Furnituri de birou	5.00	0.00	0.00	5.00	0.00	0.00	0.00	X	X	X	X		
200102	Materiale pentru curatenie	2.00	0.00	0.00	2.00	0.00	0.00	0.00	X	X	X	X		
200103	Încalzit, iluminat si forta motrica	55.00	0.00	35.00	10.00	8.00	2.00	0.00	X	X	X	X		
200104	Apa, canal si salubritate	4.00	0.00	2.00	1.00	1.00	0.00	0.00	X	X	X	X		
200108	Posta, telecomunicatii, radio, tv, internet	4.00	0.00	1.00	2.00	1.00	0.00	0.00	X	X	X	X		
200130	Alte bunuri si servicii pentru întretinere si functionare	124.00	0.00	50.00	25.00	22.00	27.00	0.00	X	X	X	X		
200530	Bunuri de natura obiectelor de inventar	2.00	0.00	0.00	0.00	2.00	0.00	0.00	X	X	X	X		
2006	Alte obiecte de inventar	2.00	0.00	0.00	0.00	2.00	0.00	0.00	X	X	X	X		
200601	Daplasari, detasari, transferari	8.00	0.00	4.00	2.00	1.00	1.00	0.00	X	X	X	X		
2013	Deplasari interne, detasari, transferari	8.00	0.00	4.00	2.00	1.00	1.00	0.00	X	X	X	X		
2014	Pregatire profesionala	1.00	0.00	0.00	1.00	0.00	0.00	0.00	X	X	X	X		
2030	Protectia muncii	7.00	0.00	0.00	1.00	0.00	0.00	0.00	X	X	X	X		
203003	Alte cheltuieli	36.00	0.00	0.00	5.00	2.00	0.00	0.00	X	X	X	X		
203030	Prime de asigurare non-viata	5.00	0.00	15.00	13.00	6.00	2.00	0.00	X	X	X	X		
671003	Alte cheltuieli cu bunuri si servicii	31.00	0.00	0.00	3.00	0.00	2.00	0.00	X	X	X	X		
67100305	Servicii culturale	2,022.00	0.00	15.00	10.00	6.00	0.00	0.00	X	X	X	X		
9610	Scoli populare de arta si meserii	2,022.00	0.00	553.00	641.00	488.00	340.00	0.00	2,117.00	2,223.00	2,332.00	2,332.00		
9710	Rezerve, Excedent/Deficit	0.00	0.00	0.00	0.00	0.00	0.00	0.00	2,117.00	2,223.00	2,332.00	2,332.00		
9810	Rezerve	0.00	0.00	0.00	0.00	0.00	0.00	0.00	0.00	0.00	0.00	0.00		
981096	Excedent	0.00	0.00	0.00	0.00	0.00	0.00	0.00	0.00	0.00	0.00	0.00		
981096	Excedentul sectiunii de functionare	0.00	0.00	0.00	0.00	0.00	0.00	0.00	0.00	0.00	0.00	0.00		
9910	Deficit	0.00	0.00	0.00	0.00	0.00	0.00	0.00	0.00	0.00	0.00	0.00		
991096	Deficitul sectiunii de functionare	0.00	0.00	0.00	0.00	0.00	0.00	0.00	0.00	0.00	0.00	0.00		



ORDONATOR PRINCIPAL DE CREDITE,
 VICEPRESEDINTE
 AL MUNICIPIULUI
 FRANCIS
 DIRECTOR EXECUTIV D.A.P.E.B.,
 DR.

[Handwritten signature]

Bugetul institutiilor publice si activitatilor finantate integral sau partial din venituri proprii centralizat la venituri pe capite si subcapite si la cheltuieli pe capite, subcapite si paragrafe, pe titluri de cheltuieli, articole si alineate pe anul 2021 si estimari pe anii 2022-2024

Cod	Denumire indicator	Buget 2021										Estimari		
		Prevederi anuale		Prevederi trimestriale				2022	2023	2024				
		Program an	din care credite bugetare destinate stingerii platilor restante	Trim I	Trim II	Trim III	Trim IV							
A	B	1=3+4+5+6	2	3	4	5	6	7	8	9				
	SECTIUNEA DE DEZVOLTARE													
000110	TOTAL VENITURI	230.00		0.00	176.00	54.00	0.00	5,167.00	0.00	0.00				
001710	IV. SUBVENTII	230.00		0.00	176.00	54.00	0.00	5,167.00	0.00	0.00				
001810	SUBVENTII DE LA ALTE NIVELE ALE ADMINISTRATIEI PUBLICE	230.00		0.00	176.00	54.00	0.00	5,167.00	0.00	0.00				
4310	Subventii de la alte administratii	230.00		0.00	176.00	54.00	0.00	5,167.00	0.00	0.00				
431019	Subventii pentru institutii publice destinate sectiunii de dezvoltare	230.00		0.00	176.00	54.00	0.00	5,167.00	0.00	0.00				
	TOTAL CHELTUIELI	230.00	0.00	0.00	176.00	54.00	0.00	5,167.00	0.00	0.00				
70	CHELTUIELI DE CAPITAL	230.00	0.00	0.00	176.00	54.00	0.00	5,167.00	0.00	0.00				
71	TITLUL XIII ACTIVE NEFINANCIARE	230.00	0.00	0.00	176.00	54.00	0.00	5,167.00	0.00	0.00				
7101	Active fixe	230.00	0.00	0.00	176.00	54.00	0.00	5,167.00	0.00	0.00				
710101	Construcții	230.00	0.00	0.00	176.00	54.00	0.00	5,167.00	0.00	0.00				
6310	Partea a III-a Cheltuieli Social - Culturale	230.00	0.00	0.00	176.00	54.00	0.00	5,167.00	0.00	0.00				
6710	Cultura, recreere si religie	230.00	0.00	0.00	176.00	54.00	0.00	5,167.00	0.00	0.00				
70	CHELTUIELI DE CAPITAL	230.00	0.00	0.00	176.00	54.00	0.00	5,167.00	0.00	0.00				
71	TITLUL XIII ACTIVE NEFINANCIARE	230.00	0.00	0.00	176.00	54.00	0.00	5,167.00	0.00	0.00				
7101	Active fixe	230.00	0.00	0.00	176.00	54.00	0.00	5,167.00	0.00	0.00				
710101	Construcții	230.00	0.00	0.00	176.00	54.00	0.00	5,167.00	0.00	0.00				
671003	Servicii culturale	230.00	0.00	0.00	176.00	54.00	0.00	5,167.00	0.00	0.00				
67100305	Scoli populare de arta si meserii	230.00	0.00	0.00	176.00	54.00	0.00	5,167.00	0.00	0.00				
9610	Rezerve, Excedent/Deficit	0.00	0.00	0.00	0.00	0.00	0.00	0.00	0.00	0.00				
9710	Rezerve	0.00	0.00	0.00	0.00	0.00	0.00	0.00	0.00	0.00				
9810	Excedent	0.00	0.00	0.00	0.00	0.00	0.00	0.00	0.00	0.00				

Cod	Denumire indicator	Prevederi anuale Program an 2	Prevederi trimestri				2022	2023	2024
			Trim I	Trim II	Trim III	Trim IV			
A	B	1=3+4+5+6	3	4	5	6	7	8	9
981097	Excedentul sectiunii de dezvoltare	0.00	0.00	0.00	0.00	0.00	0.00	0.00	0.00
9910	Deficit	0.00	0.00	0.00	0.00	0.00	0.00	0.00	0.00
991097	Deficitul sectiunii de dezvoltare	0.00	0.00	0.00	0.00	0.00	0.00	0.00	0.00



PRESEDINTE
FRANCISKA NUNESCHIRIA

ORDONATOR PRINCIPAL DE CREDITE,
 VICEPRESEDINTE
IONEL ERANDEANU

DIRECTOR EXECUTIV D.A.P.E.B.,

[Handwritten signature]

mii lei

DENUMIRE OBIECTIV DE INVESTITII	CA/ CB	VALOAREA INITIALA A OBIECTIVULUI DE INVESTITII AFERENT BUCET 2021	Estimari 2022	Estimari 2023	Estimari 2024
CAPITOLUL 67.10 - Cultura, recreere si religie					
TRANSFERURI DE CAPITAL DE LA BUGETUL LOCAL					
A. Obiective(proiecte) de investitii in continuare					
Executie lucrari la obiectivul "Inlocuire invelitoare si astereala, reparatii sarpanata, construire trapa desfumare, amenajari interioare, PSI corp C1 si corp C6 si executie instalatie paratrasnet, la sediul Scolii Populare de Arte si Meserii "Vespasian Lungu", din strada Marasesti, nr. 1, Braila".	I	0.00	5,130.00	0.00	0.00
	II	0.00	5,130.00	0.00	0.00
TOTAL A. Obiective (proiecte) de investitii in continuare	I	0.00	5,130.00	0.00	0.00
	II	0.00	5,130.00	0.00	0.00
C. Alte cheltuieli de investitii , din care :					
c. cheltuieli aferente studiilor de fezabilitate si alte studii					
Proiect tehnic si detalii de executie pentru obiectivul "Inlocuire invelitoare si astereala, reparatii sarpanata, construire trapa desfumare, amenajari interioare, PSI corp C1 si corp C6 si executie instalatie paratrasnet, la sediul Scolii Populare de Arte si Meserii "Vespasian Lungu", din strada Marasesti, nr. 1, Braila".	I	151.00	0.00	0.00	0.00
	II	151.00	0.00	0.00	0.00
Verificare tehnica de calitate a Proiectului tehnic si a detaliilor de executie pentru obiectivul "Inlocuire invelitoare si astereala, reparatii sarpanata, construire trapa desfumare, amenajari interioare, PSI corp C1 si corp C6 si executie instalatie paratrasnet, la sediul Scolii Populare de Arte si Meserii "Vespasian Lungu", din strada Marasesti, nr. 1, Braila".	I	15.00	0.00	0.00	0.00
	II	15.00	0.00	0.00	0.00
TOTAL c. cheltuieli aferente studiilor de fezabilitate si alte studii	I	166.00	0.00	0.00	0.00
	II	166.00	0.00	0.00	0.00
e. alte cheltuieli asimilate investitiilor					
Asistenta tehnica pe perioada initierii, derularii achizitiei publice a serviciilor de elaborare precum si in timpul realizarii Proiectului tehnic si a detaliilor de executie pentru obiectivul "Inlocuire invelitoare si astereala, reparatii sarpanata, construire trapa desfumare, amenajari interioare, PSI corp C1 si corp C6 si executie instalatie paratrasnet, la sediul Scolii Populare de Arte si Meserii "Vespasian Lungu", din strada Marasesti, nr. 1, Braila".	I	3.00	0.00	0.00	0.00
	II	3.00	0.00	0.00	0.00

DENUMIRE OBIECTIV DE INVESTITII	CA/ CB	VALOAREA INITIALA A OBIECTIVULUI DE INVESTITII AFERENT BUGET 2021	Estimari 2022	Estimari 2023	Estimari 2024
0		1			
Asistenta tehnica – dirigentie de santier	I	54.00	0.00	0.00	0.00
	II	54.00	0.00	0.00	0.00
Taxe pentru acorduri, avize si autorizatie de construire	I	7.00	0.00	0.00	0.00
	II	7.00	0.00	0.00	0.00
Cota aferenta ISC	I	0.00	37.00	0.00	0.00
	II	0.00	37.00	0.00	0.00
Total e. alte cheltuieli asimilate investitiilor	I	64.00	37.00	0.00	0.00
	II	64.00	37.00	0.00	0.00
TOTAL C. Alte cheltuieli de Investitii	I	230.00	37.00	0.00	0.00
	II	230.00	37.00	0.00	0.00
TOTAL Capitolul 67.02	I	230.00	5,167.00	0.00	0.00
	II	230.00	5,167.00	0.00	0.00

DIRECTOR EXECUTIV,
I
DRA

ORDONATOR PRINCIPAL DE CREDITE,
VICEPRESEDINTE
BUREANU



PRESEDINTE,
FRANCISKA JULIANA CRIB
BR

Franciska Juliana Crیب

ROMANIA
JUDETUL BRAILA
CONSILIUL JUDETEAN

HOTARAREA NR.238
din 28 octombrie 2021

privind: rectificarea bugetului Judetului Braila pe anul 2021 si estimarile pe anii 2022-2024 si a Programului de investitii publice pe anul 2021 si estimarile pe anii 2022-2024

Consiliul Judetean Braila, intrunit in sedinta ordinara la data de 28 octombrie 2021;
Avand in vedere:

- Referatul de aprobare initiat de Presedintele Consiliului Judetean Braila;
- Raportul de specialitate al Directiei Administrare Patrimoniu si Evidenta Bugetara inregistrat la nr. 21764/22.10.2021, cu privire la rectificarea bugetului Judetului Braila pe anul 2021 si estimarile pe anii 2022-2024 si a Programului de investitii publice pe anul 2021 si estimari pe anii 2022-2024;
- Raportul de specialitate al Directiei Administratie Publica, Contencios, inregistrat la nr. 21740/22.10.2021, cu privire la rectificarea bugetului Judetului Braila pe anul 2021 si estimarile pe anii 2022-2024 si a Programului de investitii publice pe anul 2021 si estimari pe anii 2022-2024;
- Propunerile directiilor de specialitate si serviciilor din cadrul aparatului propriu al Consiliului Judetean Braila;
- Avizul Comisiei buget - finante, administrarea domeniului public si privat al judetului;
- Prevederile Legii bugetului de stat pe anul 2021 nr.15 /2021;
- Prevederile H.G 1088/2021 privind alocarea unei sume din Fondul de rezervă bugetară la dispoziția Guvernului, prevăzut în bugetul de stat pe anul 2021, pentru unele unități administrativ-teritoriale;
- Prevederile H.G 1093/2021 privind repartizarea sumelor corespunzătoare cotei prevăzute la art. 6 alin. (1) lit. e) din Legea bugetului de stat pe anul 2021 nr. 15/2021, pentru finanțarea instituțiilor publice de spectacole din subordinea autorităților administrației publice locale ale unităților administrativ-teritoriale din județe, respectiv teatre, opere și filarmonici;
- Adresa Administrației Judetene a Finantelor Publice Braila nr. 34350/11.10.2021 inregistrata la Consiliul Judetean Braila sub nr. 20891/12.10.2021 si adresa Administrației Judetene a Finantelor Publice Braila nr. 34538/13.10:2021 inregistrata la Consiliul Judetean Braila sub nr. 20967/13.10.2021;
- Prevederile Legii finantelor publice locale nr.273/2006, cu modificarile si completarile ulterioare;

In baza prevederilor art.19, alin.(2), art.49, alin.(4) - (7), din Legea nr.273/2006 privind finantele publice locale, cu modificarile si completarile ulterioare;

Conform prevederilor art. 173, alin.3, lit.a, din O.U.G 57/2019 privind Codul Administrativ, cu modificarile si completarile ulterioare;

In temeiul art.196 alin.1, lit.a din O.U.G 57/2019 privind Codul administrativ, cu modificarile si completarile ulterioare.

HOTARASTE :

Art.1 - Se aproba rectificarea bugetului Judetului Braila, pe anul 2021 si estimarile pe anii 2022-2024, conform anexei nr.1, parte integranta din prezenta hotarare.

Art.2 - Se aproba rectificarea bugetului Judetului Braila, sectiunea de functionare, pe anul 2021 si estimarile pe anii 2022-2024, conform anexei nr.1a, parte integranta din prezenta hotarare.

Art.3 - Se aproba rectificarea bugetului Judetului Braila, sectiunea de dezvoltare, pe anul 2021 si estimarile pe anii 2022-2024, conform anexei nr.1b, parte integranta din prezenta hotarare.

Art.4 - Se aproba rectificarea bugetului propriu de venituri si cheltuieli pe capitole, titluri, articole, alineate pe anul 2021 si estimarile pe anii 2022-2024 al aparatului de specialitate al Consiliului Judetean Braila, conform anexei nr. 2, 2 a, 2 b parte integrante din prezenta hotarare.

Art.5 - Se aproba rectificarea bugetului de venituri si pe anul 2021 si estimarile pe anii 2022-2024 la nivelul Centrului Judetean de Resurse si Asistenta Educationala Braila, conform anexei nr. 3, 3 a, parte integrante din prezenta hotarare.

Art.6 - Se aproba rectificarea bugetului de venituri si pe anul 2021 si estimarile pe anii 2022-2024 la nivelul Bibliotecii Judetene "Panait Istrati" Braila, conform anexei nr. 4, 4 a, parte integrante din prezenta hotarare.

Art.7 - Se aproba rectificarea bugetului de venituri si cheltuieli pe anul 2021 si estimarile pe anii 2022-2024 la nivelul Directia Generala de Asistenta Sociala si Protectia Copilului si a Programului de investitii publice pe anul 2021, conform anexelor nr. 5, 5 a, 5 b, 5 c, parti integrante din prezenta hotarare.

Art.8 - Se aproba rectificarea bugetului de venituri si cheltuieli al institutiilor publice si activitatilor finantate integral sau partial din venituri proprii pe anul 2021 si estimarile pe anii 2022-2024, conform anexei nr.6, parte integranta din prezenta hotarare.

Art.9 - Se aproba rectificarea bugetului de venituri si cheltuieli al institutiilor publice si activitatilor finantate integral sau partial din venituri proprii pe anul 2021 si estimarile pe anii 2022-2024, sectiunea de functionare, conform anexei nr. 6 a, parte integranta din prezenta hotarare.

Art.10 - Se aproba rectificarea bugetului de venituri si cheltuieli al institutiilor publice si activitatilor finantate integral sau partial din venituri proprii pe anul 2021 si estimarile pe anii 2022-2024, sectiunea de dezvoltare, conform anexei nr.6 b, parte integranta din prezenta hotarare.

Art.11 - Se aproba rectificarea bugetului de venituri si cheltuieli pe anul 2021 si estimarile pe anii 2022-2024, la nivelul Muzeului Brailei CAROL I si a Programului de investitii publice pe anul 2021, conform anexei nr. 7, 7 a, 7 b, 7 c, parti integrante din prezenta hotarare.

Art.12 - Se aproba rectificarea bugetului de venituri si cheltuieli pe anul 2021 si estimarile pe anii 2022-2024, la nivelul Filarmonicii Lyra "George-Cavadia" conform anexei nr. 8, 8 a, parti integrante din prezenta hotarare.

Art.13 - Se aproba rectificarea bugetului de venituri si cheltuieli pe anul 2021 si estimarile pe anii 2022-2024, la nivelul Scolii Populare de Arte si Meserii "Vespasian Lungu" Braila conform anexei nr. 9, 9 a, parti integrante din prezenta hotarare.

Art.14 - Se aproba rectificarea bugetului de venituri si cheltuieli pe anul 2021 si estimarile pe anii 2022-2024, la nivelul Centrului Judetean pentru Conservarea si Promovarea Culturii Traditionale Braila conform anexei nr. 10, 10 a, parti integrante din prezenta hotarare.

Art.15 - Se aproba rectificarea bugetului de venituri si cheltuieli pe anul 2021 si estimarile pe anii 2022-2024 la nivelul Spitalului de Pneumoftiziologie Braila si a Programului anual de investitii publice pe anul 2021, conform anexelor nr.11, 11a, 11b, 11 c, 11 d, parti integrante din prezenta hotarare.

Art.16 - Se aproba rectificarea bugetului de venituri si cheltuieli pe anul 2021 si estimarile pe anii 2022-2024 la nivelul Spitalului Judetean de Urgenta Braila si a

Programului anual de investitii publice pe anii 2021, conform anexelor nr. 12, 12 a, 12 b, 12 c, 12d, 12 e, parti integrante din prezenta hotarare.

Art.17 - Se aproba rectificarea Programului anual de investitii publice pe anul 2021 si estimarile pe anii 2022-2024 al Unitatii Administrativ Teritoriale Judetul Braila, pe grupe de investitii, conform anexei nr.13, parte integranta din prezenta hotarare.

Art.18 - Se aproba modificarea sumei bugetate din excedentul anilor precedenti al bugetului local al Judetului Braila, la **124.416,31 mii lei**, pentru finantarea cheltuielilor sectiunii de dezvoltare.

Art.19 - Prezenta hotarare intra in vigoare la data aprobarii.

Art.20 - Directia Administrare Patrimoniu si Evidenta Bugetara va aduce la indeplinire prevederile prezentei hotarari.

Art.21 Prin grija Directiei Administratie Publica-Contencios, prezenta hotarare va fi adusa la cunostinta celor interesati.

Hotararea a fost adoptata cu 20 de voturi "Pentru". S-au abtinut de la vot urmatoorii domni consilieri judeteni: Bucalau Alexandru, Cirligea Florin Eugen, Cortez Vasile, Capatina Marian, Dorobantu Stavarel, Lungu Danut, Necoara Anamaria, Pascale Daniela -Andreia si Varga Vasile Constantin.



**CONTRASEMNEAZA
SECRETAR GENERAL AL JUDETULUI
DUMITREL PRICEPUTU**

Bugetul detaliat la venituri pe capite si subcapitole si la cheltuieli pe capite, subcapitole, titluri, articole de cheltuieli si paragrafe pe trimestre pe anul 2021 si estimari pe anii 2022-2024

la HCP Braile
 Nr. 238 / 2021

Cod Indicator	Denumire indicatori	Prevederi anuale				Prevederi trimestriale				Estimari		
		Buget aprobat	Influenta + / -	Buget rectificat	din care credite bugetare destinate stingerii platilor restante	Trim I	Trim II	Trim III	Trim IV	2022	2023	2024
		1=5+6+7+8	2	3	4	5	6	7	8	9	10	11
B	A											
	SECTIUNEA DE FUNCTIONARE + SECTIUNE DE DEZVOLTARE											
	TOTAL VENITURI	2,252.00	50.00	2,302.00		553.00	817.00	542.00	390.00	7,284.00	2,223.00	2,332.00
000110	I. VENITURI CURENTE	195.00	50.00	245.00		100.00	43.00	20.00	82.00	204.00	214.00	225.00
001210	C. VENITURI NEFISCALE	195.00	50.00	245.00		100.00	43.00	20.00	82.00	204.00	214.00	225.00
001410	C2. VANZARI DE BUNURI SI SERVICII	195.00	50.00	245.00		100.00	43.00	20.00	82.00	204.00	214.00	225.00
3310	Venituri din prestari de servicii si alte activitati	195.00	50.00	245.00		100.00	43.00	20.00	82.00	204.00	214.00	225.00
331050	Alte venituri din prestari de servicii si alte activitati	195.00	50.00	245.00		100.00	43.00	20.00	82.00	204.00	214.00	225.00
001710	N. SUBVENTII	2,057.00		2,057.00		453.00	774.00	522.00	308.00	7,080.00	2,009.00	2,107.00
001810	SUBVENTII DE LA ALTE NIVELE ALE ADMINISTRATIEI PUBLICE	2,057.00		2,057.00		453.00	774.00	522.00	308.00	7,080.00	2,009.00	2,107.00
4310	Subventii de la alte administratii	2,057.00		2,057.00		453.00	774.00	522.00	308.00	7,080.00	2,009.00	2,107.00
431009	Subventii pentru institutii publice	1,827.00		1,827.00		453.00	598.00	468.00	308.00	1,913.00	2,009.00	2,107.00
431019	Subventii pentru institutii publice destinate sectiunii de dezvoltare	230.00		230.00			176.00	54.00		5,167.00		
4810	TOTAL CHELTUIELI	2,252.00	50.00	2,302.00		553.00	817.00	542.00	390.00	7,284.00	2,223.00	2,332.00
01	CHELTUIELI CURENTE	2,022.00	50.00	2,072.00		553.00	641.00	488.00	390.00	2,117.00	2,223.00	2,332.00
10	TITLUL I CHELTUIELI DE PERSONAL	1,774.00		1,774.00		446.00	575.00	445.00	308.00	1,857.00	1,950.00	2,046.00
1001	Cheltuieli salariale in bani	1,735.00		1,735.00		436.00	561.00	435.00	303.00	X	X	X
100101	Salarii de baza	1,116.00	117.00	1,233.00		270.00	330.00	310.00	323.00	X	X	X
100105	Sporuri pentru conditii de munca	69.00	8.00	77.00		15.00	25.00	20.00	17.00			
100106	Alte sporuri	88.00	-20.00	68.00		19.00	35.00	25.00	-11.00			
100111	Fond aferent platii cu ora	385.00	-105.00	280.00		117.00	150.00	60.00	-47.00			
100113	Drepturi de delegare	1.00		1.00			1.00					
100117	Indemnizatii de hrana	76.00		76.00		15.00	20.00	20.00	21.00			
1003	Contributii	39.00		39.00		10.00	14.00	10.00	5.00			
100307	Contributia asiguratorie pentru munca	39.00		39.00		10.00	14.00	10.00	5.00			

Cod Indicator	Denumire Indicatori	Prevederi anuale				Prevederi trimestriale				Estimari		
		Buget aprobat	Influenta +/-	Buget rectificat	din care credite bugetare destinate stingerii platilor restante	Trim I	Trim II	Trim III	Trim IV	2022	2023	2024
B	A	1=5+6+7+8	2	3	4	5	6	7	8	9	10	11
20	TITLUL II BUNURI SI SERVICII	248.00	50.00	298.00		107.00	66.00	43.00	82.00	260.00	273.00	286.00
2001	Bunuri si servicii	194.00	31.00	225.00		88.00	45.00	32.00	60.00	X	X	X
200101	Furnituri de birou	5.00	3.00	8.00			5.00		3.00	X	X	X
200102	Materiala pentru curatenie	2.00		2.00			2.00					
200103	Încalzit, iluminat si forta motrica	55.00	25.00	80.00		35.00	10.00	8.00	27.00			
200104	Apa, canal si salubritate	4.00	2.00	6.00		2.00	1.00	1.00	2.00			
200108	Posta, telecomunicatii, radio, tv, internet	4.00	1.00	5.00		1.00	2.00	1.00	1.00			
200130	Alte bunuri si servicii pentru întretinere si functionare	124.00		124.00		50.00	25.00	22.00	27.00			
2005	Bunuri de natura obiectelor de inventar	2.00	1.00	3.00				2.00	1.00			
200530	Alte obiecte de inventar	2.00	1.00	3.00				2.00	1.00			
2006	Deplasari, detasari, transferari	8.00	2.00	10.00		4.00	2.00	1.00	3.00			
200601	Deplasari interne, detasari, transferari	8.00	2.00	10.00		4.00	2.00	1.00	3.00			
2012	Consultanta si expertiza		15.00	15.00					15.00			
2013	Pregatire profesionala	1.00		1.00								
2014	Protectia muncii	7.00		7.00								
2030	Alte cheltuieli	36.00	1.00	37.00		15.00	13.00	6.00	3.00			
203003	Prime de asigurare non-viata	5.00		5.00			3.00		2.00			
203030	Alte cheltuieli cu bunuri si servicii	31.00	1.00	32.00		15.00	10.00	6.00	1.00			
70	CHELTUIELI DE CAPITAL	230.00		230.00								
71	TITLUL XIII ACTIVE NEFINANCIARE	230.00		230.00								
7101	Active fixe	230.00		230.00						5,167.00		
710101	Construcii	230.00		230.00						5,167.00		
6310	Partea a III-a Cheltuieli Social - Culturale	2,252.00	50.00	2,302.00		553.00	817.00	542.00	390.00	7,284.00	2,223.00	2,332.00
6710	Cultura, recreare si religie	2,252.00	50.00	2,302.00		553.00	817.00	542.00	390.00	7,284.00	2,223.00	2,332.00
01	CHELTUIELI CURENTE	2,022.00	50.00	2,072.00		553.00	641.00	488.00	390.00	2,117.00	2,223.00	2,332.00
10	TITLUL I CHELTUIELI DE PERSONAL	1,774.00		1,774.00		446.00	575.00	445.00	308.00	1,857.00	1,950.00	2,046.00
1001	Cheltuieli salariale in bani	1,735.00		1,735.00		436.00	561.00	435.00	303.00	X	X	X
100101	Salarii de baza	1,116.00	117.00	1,233.00		270.00	330.00	310.00	323.00	X	X	X
100105	Sporuri pentru conditii de munca	69.00	8.00	77.00		15.00	25.00	20.00	17.00			
100106	Alte sporuri	88.00	-20.00	68.00		19.00	35.00	25.00	-11.00			
100111	Fond aferent platii cu ora	385.00	-105.00	280.00		117.00	150.00	60.00	-47.00			
100113	Drepturi de delegare	1.00		1.00			1.00					

Indicator	Denumire indicatori				Prevederi anuale				Prevederi trimestriale				Estimari		
	Buget aprobat	Influenta +/-	Buget rectificat	din care credite bugetare destinate stingerii platilor restante	Trim I	Trim II	Trim III	Trim IV	2022	2023	2024				
	A														
B	1=5+6+7+8	2	3	4	5	6	7	8	9	10	11				
100117	Indemnizatii de hrana		76.00		15.00	20.00	20.00	21.00							
1003	Contributii														
100307	Contributia asiguratorie pentru munca		39.00		10.00	14.00	10.00	5.00							
20	TITLUL II BUNURI SI SERVICII		39.00		10.00	14.00	10.00	5.00							
2001	Bunuri si servicii		248.00	50.00	298.00										
200101	Furnituri de birou		194.00	31.00	225.00										
200102	Materiale pentru curatenie		5.00	3.00	8.00										
200103	Incalzit, iluminat si forta motrica		2.00		2.00										
200104	Apa, canal si salubritate		55.00	25.00	80.00										
200108	Posta, telecomunicatii, radio, tv, internet		4.00	2.00	6.00										
200130	Alte bunuri si servicii pentru intretinere si functionare		4.00	1.00	5.00										
2005	Bunuri de natura obiectelor de inventar		124.00		124.00										
200530	Alte obiecte de inventar		2.00	1.00	3.00										
2006	Deplasari, detasari, transferari		2.00	1.00	3.00										
200601	Deplasari interne, detasari, transferari		8.00	2.00	10.00										
2012	Consultanta si expertiza		8.00	2.00	10.00										
2013	Pregatire profesionala			15.00	15.00										
2014	Protectia muncii		1.00		1.00										
2030	Alte cheltuieli		7.00		7.00										
203003	Prime de asigurare non-viata		36.00	1.00	37.00										
203030	Alte cheltuieli cu bunuri si servicii		5.00		5.00										
70	CHELTUIELI DE CAPITAL		31.00	1.00	32.00										
71	TITLUL XIII ACTIVE NEFINANCIARE		230.00		230.00										
7101	Active fixe		230.00		230.00										
710101	Constructii		230.00		230.00										
671003	Servicii culturale		230.00		230.00										
67100305	Scoti populare de arta si meserii		2,252.00	50.00	2,302.00										
9610	Rezerve, Excedent/Deficit		2,252.00	50.00	2,302.00										
9710	Rezerve														
9810	Excedent														
981096	Excedentul sectiunii de functionare														
981097	Excedentul sectiunii de dezvoltare														

Cod Indicator	Denumire indicatori	Prevederi anuale				Prevederi trimestriale				Estimari		
		Buget aprobat	Influenta +/-	Buget rectificat	din care credite bugetare destinate stingerii platilor restante	Trim I	Trim II	Trim III	Trim IV	2022	2023	2024
B	A	1=5+6+7+8	2	3	4	5	6	7	8	9	10	11
9910	Deficit											
991096	Deficitul sectiunii de functionare											
991097	Deficitul sectiunii de dezvoltare											



ORDONATOR PRINCIPAL DE CREDITE,
VICEPRESEDINTE,
IONEL ERUREANU

DIRECTOR EXECUTIV D.A.P.E.B.,

DIRECTOR EXECUTIV ADJUNCT,
NICOLETA LEFTER

10/11/2024

APL © SOBIS

Bugetul detaliat la venituri pe capitole si subcapitole si la cheltuieli pe capitole, subcapitole, titluri, articole de cheltuieli si paragrafe pe trimestre pe anii 2021 si estimari pe anii 2022-2024

Auxa
la HPT Baita
nr. 238 / 2021

-mii lei-

Cod Indicator	Denumire indicatori	Prevederi anuale				Prevederi trimestriale				Estimari		
		Buget aprobat	Influenta +/-	Buget rectificat	din care credite bugetare destinate stingerii platilor restante	Trim I	Trim II	Trim III	Trim IV	2022	2023	2024
B	A	1=5+6+7+8	2	3	4	5	6	7	8	9	10	11
	SECTIUNEA DE FUNCTIONARE											
000110	TOTAL VENITURI	2,022.00	50.00	2,072.00		553.00	641.00	488.00	390.00	2,117.00	2,223.00	2,332.00
000210	VENITURI CURENTE	195.00	50.00	245.00		100.00	43.00	20.00	82.00	204.00	214.00	225.00
001210	VENITURI NEFISCALE	195.00	50.00	245.00		100.00	43.00	20.00	82.00	204.00	214.00	225.00
001410	VANZARI DE BUNURI SI SERVICII	195.00	50.00	245.00		100.00	43.00	20.00	82.00	204.00	214.00	225.00
3310	venituri din prestari de servicii si alte activitati	195.00	50.00	245.00		100.00	43.00	20.00	82.00	204.00	214.00	225.00
331050	Alte venituri din prestari de servicii si alte activitati	195.00	50.00	245.00		100.00	43.00	20.00	82.00	204.00	214.00	225.00
001710	V. SUBVENTII	1,827.00		1,827.00		453.00	598.00	468.00	308.00	1,913.00	2,009.00	2,107.00
001810	SUBVENTII DE LA ALTE NIVELE ALE ADMINISTRATIEI PUBLICE	1,827.00		1,827.00		453.00	598.00	468.00	308.00	1,913.00	2,009.00	2,107.00
4310	Subventii de la alte administratii	1,827.00		1,827.00		453.00	598.00	468.00	308.00	1,913.00	2,009.00	2,107.00
431009	Subventii pentru instituti publice	1,827.00		1,827.00		453.00	598.00	468.00	308.00	1,913.00	2,009.00	2,107.00
4910	TOTAL CHELTUIELI	2,022.00	50.00	2,072.00		553.00	641.00	488.00	390.00	2,117.00	2,223.00	2,332.00
01	CHELTUIELI CURENTE	2,022.00	50.00	2,072.00		553.00	641.00	488.00	390.00	2,117.00	2,223.00	2,332.00
10	TITLUL I CHELTUIELI DE PERSONAL	1,774.00		1,774.00		446.00	575.00	445.00	308.00	1,657.00	1,950.00	2,046.00
1001	Cheltuieli salariale in bani	1,735.00		1,735.00		436.00	561.00	435.00	303.00	X	X	X
100101	Salarii de baza	1,116.00	117.00	1,233.00		270.00	330.00	310.00	323.00	X	X	X
100105	Sporuri pentru conditii de munca	69.00	8.00	77.00		15.00	25.00	20.00	17.00			
100106	Alte sporuri	88.00	-20.00	68.00		19.00	35.00	25.00	-11.00			
100111	Fond aferent platii cu ora	385.00	-105.00	280.00		117.00	150.00	60.00	-47.00			
100113	Drepturi de delegare	1.00		1.00			1.00					
100117	Indemnizatii de hrana	76.00		76.00		15.00	20.00	20.00	21.00			
1003	Contributii	39.00		39.00		10.00	14.00	10.00	5.00			
100307	Contributia asiguratorie pentru munca	39.00		39.00		10.00	14.00	10.00	5.00			

Cod Indicator	Denumire indicatori	Prevederi anuale				Prevede trimestriale				Estimari		
		Buget aprobat	Influenta +/-	Buget rectificat	din care credite bugetare destinate stingerii platilor restante	Trim I	Trim II	Trim III	Trim IV	2022	2023	2024
B	A	1=5+6+7+8	2	3	4	5	6	7	8	9	10	11
20	TITLUL II BUNURI SI SERVICII	248.00	50.00	298.00		107.00	66.00	43.00	82.00	260.00	273.00	286.00
2001	Bunuri si servicii	194.00	31.00	225.00		88.00	45.00	32.00	60.00	X	X	X
200101	Furnituri de birou	5.00	3.00	8.00			5.00		3.00	X	X	X
200102	Materiale pentru curatenie	2.00		2.00			2.00					
200103	Încalzit, iluminat si forta motrica	55.00	25.00	80.00		35.00	10.00	8.00	27.00			
200104	Apa, canal si salubritate	4.00	2.00	6.00		2.00	1.00	1.00	2.00			
200108	Posta, telecomunicatii, radio, tv, internet	4.00	1.00	5.00		1.00	2.00	1.00	1.00			
200130	Alte bunuri si servicii pentru intretinere si functionare	124.00		124.00		50.00	25.00	22.00	27.00			
2005	Bunuri de natura obiectelor de inventar	2.00	1.00	3.00				2.00	1.00			
200530	Alte obiecte de inventar	2.00	1.00	3.00				2.00	1.00			
2006	Deplasari, detasari, transferari	8.00	2.00	10.00		4.00	2.00	1.00	3.00			
200601	Deplasari interne, detasari, transferari	8.00	2.00	10.00		4.00	2.00	1.00	3.00			
2012	Consultanta si expertiza		15.00	15.00					15.00			
2013	Pregatire profesionala	1.00		1.00								
2014	Protectia muncii	7.00		7.00								
2030	Alte cheltuieli	36.00	1.00	37.00		15.00	13.00	6.00	3.00			
203003	Prime de asigurare non-viata	5.00		5.00			3.00		2.00			
203030	Alte cheltuieli cu bunuri si servicii	31.00	1.00	32.00		15.00	10.00	6.00	1.00			
6310	Partea a III-a Cheltuieli Social - Culturale	2,022.00	50.00	2,072.00		553.00	641.00	488.00	390.00	2,117.00	2,223.00	2,332.00
6710	Cultura, recreere si religie	2,022.00	50.00	2,072.00		553.00	641.00	488.00	390.00	2,117.00	2,223.00	2,332.00
01	CHELTUIELI CURENTE	2,022.00	50.00	2,072.00		553.00	641.00	488.00	390.00	2,117.00	2,223.00	2,332.00
10	TITLUL I CHELTUIELI DE PERSONAL	1,774.00		1,774.00		446.00	575.00	445.00	308.00	1,857.00	1,950.00	2,046.00
1001	Cheltuieli salariale in bani	1,735.00		1,735.00		436.00	561.00	435.00	303.00	X	X	X
100101	Salarii de baza	1,116.00	117.00	1,233.00		270.00	330.00	310.00	323.00	X	X	X
100105	Sporuri pentru conditii de munca	68.00	8.00	77.00		15.00	25.00	20.00	17.00			
100106	Alte sporuri	88.00	-20.00	68.00		19.00	35.00	25.00	-11.00			
100111	Fond aferent plati cu ora	385.00	-105.00	280.00		117.00	150.00	60.00	-47.00			
100113	Drepturi de delegare	1.00		1.00								
100117	Indemnizatii de hrana	76.00		76.00		15.00	20.00	20.00	21.00			
1003	Contributii	39.00		39.00		10.00	14.00	10.00	5.00			
100307	Contributia asiguratorie pentru munca	39.00		39.00		10.00	14.00	10.00	5.00			
20	TITLUL II BUNURI SI SERVICII	248.00	50.00	298.00		107.00	66.00	43.00	82.00	260.00	273.00	286.00

Cod Indicator	Denumire indicatori	Prevederi anuale				Prevederi trimestriale				Estimari		
		Buget aprobat	Influenta +/-	Buget rectificat	din care credite bugetare destinate stingerii platilor restante	Trim I	Trim II	Trim III	Trim IV	2022	2023	2024
B	A	1=5+6+7+8	2	3	4	5	6	7	8	9	10	11
2001	Bunuri si servicii	194.00	31.00	225.00		88.00	45.00	32.00	60.00	X	X	X
200101	Furnituri de birou	5.00	3.00	8.00			5.00			X	X	X
200102	Materiala pentru curatenie	2.00		2.00			2.00		3.00	X	X	X
200103	Incalzit, iluminat si forta motrica	55.00	25.00	80.00		35.00	10.00	8.00	27.00			
200104	Apa, canal si salubritate	4.00	2.00	6.00		2.00	1.00	1.00	2.00			
200108	Posta, telecomunicatii, radio, tv, internet	4.00	1.00	5.00		1.00	2.00	1.00	1.00			
200130	Alte bunuri si servicii pentru intrtinerere si functionare	124.00		124.00		50.00	25.00	22.00	27.00			
2005	Bunuri de natura obiectelor de inventar	2.00	1.00	3.00				2.00	1.00			
200530	Alte obiecte de inventar	2.00	1.00	3.00				2.00	1.00			
2006	Deplasari, detasari, transferari	8.00	2.00	10.00		4.00	2.00	1.00	3.00			
200601	Deplasari interne, detasari, transferari	8.00	2.00	10.00		4.00	2.00	1.00	3.00			
2012	Consultanta si expertiza		15.00	15.00					15.00			
2013	Pregatire profesionala	1.00		1.00								
2014	Protectia muncii	7.00		7.00								
2030	Alte cheltuieli	36.00	1.00	37.00		15.00	13.00	6.00	3.00			
203003	Prime de asigurare non-viata	5.00		5.00			3.00		2.00			
203030	Alte cheltuieli cu bunuri si servicii	31.00	1.00	32.00		15.00	10.00	6.00	1.00			
671003	Servicii culturale	2,022.00	50.00	2,072.00		553.00	641.00	488.00	390.00	2,117.00	2,223.00	2,332.00
67100305	Scofi populare de arta si meserii	2,022.00	50.00	2,072.00		553.00	641.00	488.00	390.00	2,117.00	2,223.00	2,332.00
9610	Rezerve, Excedent/Deficit											
9710	Rezerve											
9810	Excedent											
981096	Excedentul sectiunii de functionare											
9910	Deficit											
991096	Deficitul sectiunii de functionare											

ORDONATOR PRINCIPAL DE CREDITE,
VICEPRESEDINTE,

A.P.E.B.,

DIRECTOR

ORDONATOR PRINCIPAL DE CREDITE,
VICEPRESEDINTE,

A.P.E.B.,

ORDONATOR PRINCIPAL DE CREDITE,
VICEPRESEDINTE,

A.P.E.B.,

DIRECTOR EXECUTIV ADJUNCT,
NICOLETA LEFTER

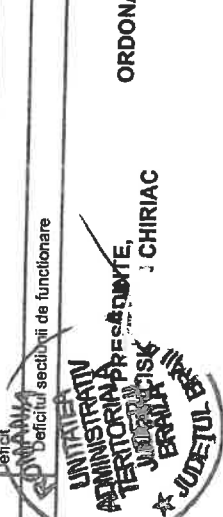

ROMANIA
JUDETUL BRAILA
CONSILIUL JUDETEAN

HOTARAREA NR.252
din 26 noiembrie 2021

privind: rectificarea bugetului Judetului Braila pe anul 2021 si estimarile pe anii 2022-2024 si a Programului de investitii publice pe anul 2021 si estimarile pe anii 2022-2024

Consiliul Judetean Braila, intrunit in sedinta ordinara la data de 26 noiembrie 2021;
Avand in vedere:

- Referatul de aprobare initiat de Presedintele Consiliului Judetean Braila;
- Raportul de specialitate al Directiei Administrare Patrimoniu si Evidenta Bugetara inregistrat la nr.23843/19.11.2021, cu privire la rectificarea bugetului Judetului Braila pe anul 2021 si estimarile pe anii 2022-2024 si a Programului de investitii publice pe anul 2021 si estimari pe anii 2022-2024;
- Raportul de specialitate al Directiei Administratie Publica, Contencios, inregistrat la nr.23825/19.11.2021, cu privire la rectificarea bugetului Judetului Braila pe anul 2021 si estimarile pe anii 2022-2024 si a Programului de investitii publice pe anul 2021 si estimari pe anii 2022-2024;
- Propunerile directiilor de specialitate si serviciilor din cadrul aparatului propriu al Consiliului Judetean Braila;
- Avizul Comisiei buget - finante, administrarea domeniului public si privat al judetului;
- Prevederile Legii bugetului de stat pe anul 2021 nr.15 /2021;
- Prevederile Legii finantelor publice locale nr.273/2006, cu modificarile si completarile ulterioare;

In baza prevederilor art.19, alin.(2), art.49, alin.(4) - (7), din Legea nr.273/2006 privind finantele publice locale, cu modificarile si completarile ulterioare;

Conform prevederilor art. 173, alin.3, lit.a, din O.U.G 57/2019 privind Codul administrativ, cu modificarile si completarile ulterioare;

In temeiul art.196 alin.1, lit.a din O.U.G 57/2019 privind Codul administrativ, cu modificarile si completarile ulterioare,

HOTARASTE :

Art.1 Se aproba rectificarea bugetului Judetului Braila pe anul 2021 si estimarile pe anii 2022-2024 , conform anexei nr. 1, parte integranta din prezenta hotarare.

Art.2 Se aproba rectificarea bugetului Judetului Braila, sectiunea de functionare, pe anul 2021 si estimarile pe anii 2022-2024, conform anexei nr.1a, parte integranta din prezenta hotarare.

Art.3 Se aproba rectificarea bugetului Judetului Braila, sectiunea de dezvoltare, pe anul 2021 si estimarile pe anii 2022-2024, conform anexei nr.1b, parte integranta din prezenta hotarare.

Art.4 Se aproba rectificarea bugetului propriu de venituri si cheltuieli pe capitole, titluri, articole, alineate pe anul 2021 si estimarile pe anii 2022-2024 al aparatului de specialitate al Consiliului Judetean Braila, conform anexei nr. 2, parte integranta din prezenta hotarare.

149

Art.5 Se aproba rectificarea bugetului de venituri si cheltuieli pe anul 2021 si estimarile pe anii 2022-2024 la nivelul Bibliotecii Judetene "Panait Istrati" Braila, conform anexei nr. 3, 3 a, parti integrante din prezenta hotarare.

Art.6 Se aproba rectificarea bugetului de venituri si cheltuieli al institutiilor publice si activitatilor finantate integral sau partial din venituri proprii pe anul 2021 si estimarile pe anii 2022-2024, conform anexei nr. 4, parte integranta din prezenta hotarare

Art.7 Se aproba rectificarea bugetului de venituri si cheltuieli al institutiilor publice si activitatilor finantate integral sau partial din venituri proprii pe anul 2021 si estimarile pe anii 2022-2024, sectiunea de functionare, conform anexei nr. 4 a, parte integranta din prezenta hotarare.

Art.8 Se aproba rectificarea bugetului de venituri si cheltuieli al institutiilor publice si activitatilor finantate integral sau partial din venituri proprii pe anul 2021 si estimarile pe anii 2022-2024, sectiunea de dezvoltare, conform anexei nr. 4 b, parte integranta din prezenta hotarare.

Art.9 Se aproba rectificarea bugetului de venituri si cheltuieli pe anul 2021 si estimarile pe anii 2022-2024 la nivelul Directiei Judetene de Evidenta a Persoanelor Braila, conform anexei nr. 5, 5 a, parti integranta din prezenta hotarare.

Art.10 Se aproba rectificarea bugetului de venituri si cheltuieli pe anul 2021 si estimarile pe anii 2022-2024, la nivelul Scolii Populare de Arte si Meserii "Vespasian Lungu" Braila si a Programului anual de investitii publice pe anul 2021, conform anexelor nr. 6, 6a, 6b si nr. 7, parti integrante din prezenta hotarare.

Art.11 Se aproba rectificarea bugetului de venituri si cheltuieli pe anul 2021 si estimarile pe anii 2022-2024, la nivelul Centrului Judetean pentru Conservarea si Promovarea Culturii Traditionale Braila conform anexei nr. 8, 8a, parti integrante din prezenta hotarare.

Art.12 Se aproba rectificarea bugetului de venituri si cheltuieli pe anul 2021 si estimarile pe anii 2022-2024 la nivelul Spitalului de Pneumoftiziologie Braila, conform anexei nr.9, 9 a, parti integrante din prezenta hotarare.

Art.13 Se aproba rectificarea bugetului de venituri si cheltuieli pe anul 2021 si estimarile pe anii 2022-2024 la nivelul Spitalului Judetean de Urgenta Braila si a Programului anual de investitii publice pe anul 2021 conform anexelor nr. 10 si nr. 11, parti integrante din prezenta hotarare.

Art.14 Se aproba rectificarea Programului anual de investitii publice pe anul 2021 si estimarile pe anii 2022-2024 al Unitatii Administrativ Teritoriale Judetul Braila, pe grupe de investitii, conform anexei nr.12, parte integranta din prezenta hotarare.

Art.15 Se aproba modificarea sumei bugetate din excedentul anilor precedenti al bugetului local al Judetului Braila, la **131.319,67 mii lei**, pentru finantarea **cheltuielilor sectiunii de dezvoltare**.

Art.16 Prezenta hotarare intra in vigoare la data aprobarii.

Art.17 Directia Administrare Patrimoniu si Evidenta Bugetara va aduce la indeplinire prevederile prezentei hotarari.

Art.18 Prin grija Directiei Administratie Publica-Contencios, prezenta hotarare va fi adusa la cunostinta celor interesati.

Hotararea a fost adoptata cu 19 voturi „Pentru”. S-au abtinut de la vot urmatoorii domni consilieri judeteni: Bucalau Alexandru, Cortez Vasile, Capatina Marian, Dorobantu Stavarel, Lungu Danut, Necoara Anamaria, Pricop Cristian-Florinel si Vlad Pascale Daniela -Andreia . Nu a participat la vot domnul consilier judetean Cirligea Florin Eugen.

RO
CONSILIUL JUDEȚEAN BILA
PRESEDINTE,
FRANCISK

N CHIRIAC

CONTRASEMNEAZA
SECRETAR GENERAL AL JUDEȚULUI
DUMITREL PRICEPUTU

TRUKA IMLP
 CA HCY NR. 202/2024

Bugetul detaliat la venituri pe capitole subcapitole si la cheltuieli pe capitole, subcapitole, titluri, articole de cheltuieli si paragrafe pe trimestre pe anii 2021 si estimari pe anii 2022-2024

Cod Indicator	Denumire indicatori	Prevederi anuale					Prevederi trimestriale				Estimari			
		Buget aprobat	Influenta +/-	Buget rectificat	din care credite bugetare destinate stingerii platilor restante	4	5	Trim I	Trim II	Trim III	Trim IV	2022	2023	2024
B	A													
000110	SECTIUNEA DE FUNCTIONARE + SECTIUNE DE DEZVOLTARE													
000210	TOTAL VENITURI	2,302.00	-365.00	1,937.00										
001210	VENITURI CURENTE	245.00	15.00	260.00										
001410	C. VENITURI NEFISCALE	245.00	15.00	260.00										
3310	C2. VANZARI DE BUNURI SI SERVICII	245.00	15.00	260.00										
331050	Venituri din prestari de servicii si alte activitati	245.00	15.00	260.00										
001710	Alte venituri din prestari de servicii si alte activitati	245.00	15.00	260.00										
001710	V. SUBVENTII	245.00	15.00	260.00										
001810	SUBVENTII DE LA ALTE NIVELE ALE ADMINISTRATIEI PUBLICE	2,057.00	-380.00	1,677.00										
4310	Subventii de la alte administratii	2,057.00	-380.00	1,677.00										
431009	Subventii pentru institutii publice	2,057.00	-380.00	1,677.00										
431019	Subventii pentru institutii publice destinate sectiunii de dezvoltare	1,827.00	-150.00	1,677.00										
		230.00	-230.00											
4910	TOTAL CHELTUIELI													
01	CHELTUIELI CURENTE	2,302.00	-365.00	1,937.00										
10	TITLUL I CHELTUIELI DE PERSONAL	2,072.00	-135.00	1,937.00										
1001	Cheltuieli salariale in bani	1,774.00	-150.00	1,624.00										
100101	Salarii de baza	1,735.00	-150.00	1,585.00										
100105	Sporuri pentru conditii de munca	1,233.00	-104.00	1,129.00										
100106	Alte sporuri	77.00	-9.00	68.00										
100111	Fond aferent platii cu ora	68.00	-22.00	46.00										
100113	Drepturi de delegare	280.00		280.00										
100117	Indemnizatii de hrana	1.00	-1.00											
1003	Contributii	76.00	-14.00	62.00										
100307	Contributia asiguratorie pentru munca	39.00		39.00										

151

Indicator	Denumire indicatori	Prevederi anuale					Prevederi trimestriale				Estimari	
		Buget aprobat	Infinita +/-	Buget rectificat	din care credite bugetare destinate stingerii platilor restante	4	Trim I	Trim II	Trim III	Trim IV	2022	2023
B	A	1=5+6+7+8	2	3		5	6	7	8	9	10	11
20	TITLUL II BUNURI SI SERVICII	298.00	15.00	313.00		107.00	66.00	43.00	97.00	260.00	273.00	286.00
2001	Bunuri si servicii	225.00	5.00	230.00		88.00	45.00	32.00	65.00	X	X	X
200101	Furnituri de birou	8.00	2.00	10.00			5.00		5.00	X	X	X
200102	Materiale pentru curatenie	2.00		2.00			2.00					
200103	Încalziti, iluminati si forta motrica	80.00	3.00	83.00		35.00	10.00	8.00	30.00			
200104	Apa, canal si salubritate	6.00		6.00		2.00	1.00	1.00	2.00			
200108	Posta, telecomunicatii, radio, tv, internet	5.00		5.00		1.00	2.00	1.00	1.00			
200130	Alte bunuri si servicii pentru întretinere si functionare	124.00		124.00		50.00	25.00	22.00	27.00			
2005	Bunuri de natura obiectelor de inventar	3.00	8.00	11.00				2.00	9.00			
200530	Alte obiecte de inventar	3.00	8.00	11.00				2.00	9.00			
2006	Dapiasari, detasari, transferari	10.00		10.00		4.00	2.00	1.00	3.00			
200601	Deplasari interne, detasari, transferari	10.00		10.00		4.00	2.00	1.00	3.00			
2012	Consultanta si expertiza	15.00		15.00		4.00	2.00	1.00	3.00			
2013	Pregatire profesionala	1.00		1.00					15.00			
2014	Protectia muncii	7.00		7.00								
2030	Alte cheltuieli	37.00	2.00	39.00		15.00	13.00	6.00	5.00			
203003	Prime de asigurare non-viata	5.00		5.00			3.00		2.00			
203030	Alte cheltuieli cu bunuri si servicii	32.00	2.00	34.00		15.00	10.00	6.00	3.00			
70	CHELTUIELI DE CAPITAL	230.00	-230.00				176.00	54.00	-230.00	5,167.00		
71	TITLUL XIII ACTIVE NEFINANCIARE	230.00	-230.00				176.00	54.00	-230.00	5,167.00		
7101	Active fixe	230.00	-230.00				176.00	54.00	-230.00	X		
710101	Constructii	230.00	-230.00				176.00	54.00	-230.00	X		
6310	Partea a III-a Cheltuieli Social - Culturale	2,302.00	-365.00	1,937.00		553.00	817.00	542.00	25.00	7,284.00	2,223.00	2,332.00
6710	Cultura, recreere si religie	2,302.00	-365.00	1,937.00		553.00	817.00	542.00	25.00	7,284.00	2,223.00	2,332.00
01	CHELTUIELI CURENTE	2,072.00	-135.00	1,937.00		553.00	641.00	488.00	255.00	2,117.00	2,223.00	2,332.00
10	TITLUL I CHELTUIELI DE PERSONAL	1,774.00	-150.00	1,624.00		446.00	575.00	445.00	158.00	1,857.00	1,950.00	2,046.00
1001	Cheltuieli salariale in bani	1,735.00	-150.00	1,585.00		436.00	561.00	435.00	153.00	X	X	X
100101	Salarii de baza	1,233.00	-104.00	1,129.00		270.00	330.00	310.00	219.00	X	X	X
100105	Sporuri pentru conditii de munca	77.00	-9.00	68.00		15.00	25.00	20.00	8.00			
100106	Alte sporuri	68.00	-22.00	46.00		19.00	35.00	25.00	-33.00			
100111	Fond aferent platii cu ora	280.00		280.00		117.00	150.00	60.00	-47.00			
100113	Drepturi de delegare	1.00	-1.00				1.00		-1.00			

Indicator	Prevederi anuale				Prevederi trimestriale				Estimari		
	Buget aprobat	Inflati + / -	Buget rectificat	din care credite bugetare destinate stingerii platilor restante	Trim I	Trim II	Trim III	Trim IV	2022	2024	
B	1=5+6+7+8	2	3	4	5	6	7	8	9	10	11
A											
100117	Indemnizatii de hrana	78.00	-14.00	62.00	15.00	20.00	20.00	7.00			
1003	Contributii	39.00		39.00	10.00	14.00	10.00	5.00			
100307	Contributia asiguratorie pentru munca	39.00		39.00	10.00	14.00	10.00	5.00			
20	TITLUL II BUNURI SI SERVICII	298.00	15.00	313.00	107.00	66.00	43.00	97.00	260.00	273.00	286.00
2001	Bunuri si servicii	225.00	5.00	230.00	88.00	45.00	32.00	65.00	X	X	X
200101	Furnituri de birou	8.00	2.00	10.00		5.00		5.00	X	X	X
200102	Materiale pentru curatenie	2.00		2.00		2.00					
200103	Incalzit, iluminat si forta motrica	80.00	3.00	83.00	35.00	10.00	8.00	30.00			
200104	Apa, canal si salubritate	6.00		6.00	2.00	1.00	1.00	2.00			
200108	Posta, telecomunicatii, radio, tv, internet	5.00		5.00	1.00	2.00	1.00	1.00			
200130	Alte bunuri si servicii pentru intretinere si functionare	124.00		124.00	50.00	25.00	22.00	27.00			
2005	Bunuri de natura obiectelor de inventar	3.00	8.00	11.00							
200530	Alte obiecte de inventar	3.00	8.00	11.00							
2006	Deplasari, detasari, transferari	10.00		10.00	4.00	2.00	1.00	3.00			
200601	Deplasari interne, detasari, transferari	10.00		10.00	4.00	2.00	1.00	3.00			
2012	Consultanta si expertiza	15.00		15.00							
2013	Pregatire profesionala	1.00		1.00							
2014	Protectia muncii	7.00		7.00							
2030	Alte cheltuieli	37.00	2.00	39.00	15.00	13.00	6.00	5.00			
203003	Prime de asigurare non-viata	5.00		5.00							
203030	Alte cheltuieli cu bunuri si servicii	32.00	2.00	34.00	15.00	10.00	6.00	3.00			
70	CHELTUIELI DE CAPITAL	230.00	-230.00								
71	TITLUL XIII ACTIVE NEFINANCIARE	230.00	-230.00								
7101	Active fixe	230.00	-230.00								
710101	Constructii	230.00	-230.00								
671003	Servicii culturale	2,302.00	-365.00	1,937.00	553.00	817.00	542.00	25.00	7,284.00	2,223.00	2,332.00
67100305	Scoti populare de arta si meserii	2,302.00	-365.00	1,937.00	553.00	817.00	542.00	25.00	7,284.00	2,223.00	2,332.00
9610	Rezerve, Excedent/Deficit										
9710	Rezerve										
9810	Excedent										
981096	Excedentul sectiunii de functionare										
981097	Excedentul sectiunii de dezvoltare										

Indicator	Prevederi anuale				Prevederi trimestriale				Estimari		
	Buget aprobat	Inf. + / -	Buget rectificat	din care credite bugetare destinate stingerii platilor restante	Trim I	Trim II	Trim III	Trim IV	2022	2023	2024
B	1=5+6+7+8	2	3	4	5	6	7	8	9	10	11
9910	Deficit	A									
991096	Deficitul sectiunii de functionare										
991097	Deficitul sectiunii de dezvoltare										
	SECTIUNEA DE FUNCTIONARE										
000110	TOTAL VENITURI										
000210	I. VENITURI CURENTE	2,072.00	-135.00	1,937.00	553.00	641.00	488.00	255.00	2,117.00	2,223.00	2,332.00
001210	C. VENITURI NEFISCALE	245.00	15.00	260.00	100.00	43.00	20.00	97.00	204.00	214.00	225.00
001410	C2. VANZARI DE BUNURI SI SERVICII	245.00	15.00	260.00	100.00	43.00	20.00	97.00	204.00	214.00	225.00
3310	Venituri din prestari de servicii si alte activitati	245.00	15.00	260.00	100.00	43.00	20.00	97.00	204.00	214.00	225.00
331050	Alte venituri din prestari de servicii si alte activitati	245.00	15.00	260.00	100.00	43.00	20.00	97.00	204.00	214.00	225.00
001710	V. SUBVENTII	245.00	15.00	260.00	100.00	43.00	20.00	97.00	204.00	214.00	225.00
001810	SUBVENTII DE LA ALTE NIVELE ALE ADMINISTRATIEI PUBLICE	1,827.00	-150.00	1,677.00	453.00	598.00	468.00	158.00	1,913.00	2,009.00	2,107.00
4310	Subventii de la alte administratii	1,827.00	-150.00	1,677.00	453.00	598.00	468.00	158.00	1,913.00	2,009.00	2,107.00
431009	Subventii pentru instituti publice	1,827.00	-150.00	1,677.00	453.00	598.00	468.00	158.00	1,913.00	2,009.00	2,107.00
4910	TOTAL CHELTUIELI										
01	CHELTUIELI CURENTE	2,072.00	-135.00	1,937.00	553.00	641.00	488.00	255.00	2,117.00	2,223.00	2,332.00
10	TITLUL I CHELTUIELI DE PERSONAL	2,072.00	-135.00	1,937.00	553.00	641.00	488.00	255.00	2,117.00	2,223.00	2,332.00
1001	Cheltuieli salariale in bani	1,774.00	-150.00	1,624.00	446.00	575.00	445.00	158.00	1,857.00	1,950.00	2,046.00
100101	Salarii de baza	1,735.00	-150.00	1,585.00	436.00	561.00	435.00	153.00	1,857.00	1,950.00	2,046.00
100105	Sporuri pentru conditii de munca	1,233.00	-104.00	1,129.00	270.00	330.00	310.00	100.00	1,129.00	1,129.00	1,129.00
100106	Alte sporuri	77.00	-9.00	68.00	15.00	25.00	20.00	8.00	68.00	68.00	68.00
100111	Fond aferent plati cu ora	68.00	-22.00	46.00	19.00	35.00	25.00	-33.00	46.00	46.00	46.00
100113	Drepturi de delegare	280.00		280.00	117.00	150.00	60.00	-47.00	280.00	280.00	280.00
100117	Indemnizatii de hrana	1.00	-1.00			1.00					
1003	Contributii	76.00	-14.00	62.00	15.00	20.00	20.00	7.00	62.00	62.00	62.00
100307	Contributia asiguratorie pentru munca	39.00		39.00	10.00	14.00	10.00	5.00	39.00	39.00	39.00
20	TITLUL II BUNURI SI SERVICII	39.00		39.00	10.00	14.00	10.00	5.00	39.00	39.00	39.00
2001	Bunuri si servicii	298.00	15.00	313.00	107.00	66.00	43.00	97.00	260.00	273.00	286.00
200101	Furnituri de birou	225.00	5.00	230.00	88.00	45.00	32.00	65.00	230.00	230.00	230.00
200102	Materiale pentru curatenie	8.00	2.00	10.00	5.00	5.00	5.00	5.00	10.00	10.00	10.00
		2.00		2.00	2.00	2.00			2.00	2.00	2.00

Indicator	Denumire indicatori	Prevederi anuale				Prevederi trimestriale				Estimari		
		Buget aprobat	Influenta +/-	Buget rectificat	din care credite bugetare destinate stingerii platilor restante	Trim I	Trim II	Trim III	Trim IV	2022	2024	
B	A	1=5+6+7+8	2	3	4	5	6	7	8	9	10	11
200103	Încalzit, iluminat si forta motrica	80.00	3.00	83.00		35.00	10.00	8.00	30.00			
200104	Apa, canal si salubritate	6.00		6.00		2.00	1.00	1.00	2.00			
200108	Posta, telecomunicatii, radio, tv, internet	5.00		5.00		1.00	2.00	1.00	1.00			
200130	Alte bunuri si servicii pentru intretinere si functionare	124.00		124.00		50.00	25.00	22.00	27.00			
200530	Bunuri de natura obiectelor de inventar	3.00	8.00	11.00				2.00	9.00			
2006	Alte obiecte de inventar	3.00	8.00	11.00				2.00	9.00			
200601	Deplasari, detasari, transferari	10.00		10.00		4.00	2.00	1.00	3.00			
2012	Deplasari interne, detasari, transferari	10.00		10.00		4.00	2.00	1.00	3.00			
2013	Consultanta si expertiza	15.00		15.00					15.00			
2014	Regatire profesionala	1.00		1.00								
2014	Protectia muncii	7.00		7.00								
2030	Alte cheltuieli	37.00	2.00	39.00		15.00	13.00	6.00	5.00			
203003	Prime de asigurare non-Viata	5.00		5.00								
203030	Alte cheltuieli cu bunuri si servicii	32.00	2.00	34.00		15.00	10.00	6.00	2.00			
6310	Partea a III-a Cheltuieli Social - Culturale	2,072.00	-135.00	1,937.00		553.00	641.00	488.00	255.00	2,117.00	2,223.00	2,332.00
6710	Cultura, recreere si religie	2,072.00	-135.00	1,937.00		553.00	641.00	488.00	255.00	2,117.00	2,223.00	2,332.00
01	CHELTUIELI CURENTE	2,072.00	-135.00	1,937.00		553.00	641.00	488.00	255.00	2,117.00	2,223.00	2,332.00
10	TITLUL I CHELTUIELI DE PERSONAL	1,774.00	-150.00	1,624.00		446.00	575.00	445.00	158.00	1,857.00	1,950.00	2,046.00
1001	Cheltuieli salariale in bani	1,735.00	-150.00	1,585.00		436.00	561.00	435.00	153.00		X	X
100101	Salarii de baza	1,233.00	-104.00	1,129.00		270.00	330.00	310.00	219.00	X	X	X
100105	Sporuri pentru conditii de munca	77.00	-9.00	68.00		15.00	25.00	20.00	8.00			
100106	Alte sporuri	68.00	-22.00	46.00		19.00	35.00	25.00	-33.00			
100111	Fond aferent platii cu ora	280.00		280.00		117.00	150.00	60.00	-47.00			
100113	Drepturi de delegare	1.00	-1.00				1.00		-1.00			
100117	Indemnizatii de hrana	76.00	-14.00	62.00		15.00	20.00	20.00	7.00			
1003	Contributii	39.00		39.00		10.00	14.00	10.00	5.00			
100307	Contributia asiguratorie pentru munca	39.00		39.00		10.00	14.00	10.00	5.00			
20	TITLUL II BUNURI SI SERVICII	298.00	15.00	313.00		107.00	66.00	43.00	97.00	260.00	273.00	286.00
2001	Bunuri si servicii	225.00	5.00	230.00		88.00	45.00	32.00	65.00	X	X	X
200101	Furnituri de birou	8.00	2.00	10.00			5.00		5.00	X	X	X
200102	Materiale pentru curatenie	2.00		2.00			2.00					
200103	Încalzit, iluminat si forta motrica	80.00	3.00	83.00		35.00	10.00	8.00	30.00			

Indicator	Denumire Indicatori	Prevederi anuale				Prevederi trimestriale				Estimari		
		Buget aprobat	Infl. +/-	Buget rectificat	din care credite bugetare destinate stingerii platilor restante	Trim I	Trim II	Trim III	Trim IV	2022	2023	2024
		1=5+6+7+8	2	3	4	5	6	7	8	9	10	11
B	A											
200104	Apa, canal si salubritate	6.00		6.00		2.00	1.00	1.00	2.00			
200108	Posta, telecomunicatii, radio, tv, internet	5.00		5.00		1.00	2.00	1.00	1.00			
200130	Alte bunuri si servicii pentru intretinere si functionare	124.00		124.00		50.00	25.00	22.00	27.00			
200530	Bunuri de natura obiectelor de inventar	3.00	8.00	11.00				2.00	9.00			
2006	Alte obiecte de inventar	3.00	8.00	11.00				2.00	9.00			
200601	Deplasari, detasari, transferari	10.00		10.00		4.00	2.00	1.00	3.00			
2012	Deplasari interne, detasari, transferari	10.00		10.00		4.00	2.00	1.00	3.00			
2013	Consultanta si expertiza	15.00		15.00				1.00	3.00			
2014	Pregatire profesionala	1.00		1.00					15.00			
2030	Protectia muncii	7.00		7.00					1.00			
203003	Alte cheltuieli	37.00	2.00	39.00		15.00	13.00	6.00	5.00			
203030	Prime de asigurare non-viata	5.00		5.00			3.00		2.00			
671003	Alte cheltuieli cu bunuri si servicii	32.00	2.00	34.00		15.00	10.00	6.00	3.00			
67100305	Servicii culturale	2,072.00	-135.00	1,937.00		553.00	641.00	488.00	255.00	2,117.00	2,332.00	
9610	Rezerve, Excedent/Deficit	2,072.00	-135.00	1,937.00		553.00	641.00	488.00	255.00	2,117.00	2,332.00	
9710	Rezerve											
9810	Excedent											
981096	Excedentul sectiunii de functionare											
9910	Deficit											
991096	Deficitul sectiunii de functionare											
	SECTIUNEA DE DEZVOLTARE											
000110	TOTAL VENITURI	230.00	-230.00									
001710	V. SUBVENTII	230.00	-230.00									
001810	SUBVENTII DE LA ALTE NIVELE ALE ADMINISTRATIEI PUBLICE	230.00	-230.00									
4310	Subventii de la alte administratii	230.00	-230.00									
431019	Subventii pentru institutiile publice desinate sectiunii de dezvoltare	230.00	-230.00									
4910	TOTAL CHELTUIELI	230.00	-230.00									
70	CHELTUIELI DE CAPITAL	230.00	-230.00									
71	TITLUL XIII ACTIVE NEFINANCIARE	230.00	-230.00									

Indicator	Denumire indicatori	Prevederi anuale				Prevederi trimestriale				Estimari		
		Buget aprobat	Influenta +/-	Buget rectificat	din care credite bugetare destinate stingerii platilor restante	Trim I	Trim II	Trim III	Trim IV	2022	2023	2024
B	A	1=5+6+7+8	2	3	4	5	6	7	8	9	10	11
7101	Active fixe	230.00	-230.00			176.00	176.00	54.00	-230.00	X		
710101	Constructii	230.00	-230.00			176.00	176.00	54.00	-230.00	X		
6310	Partea a III-a Cheltuieli Social - Culturale	230.00	-230.00			176.00	176.00	54.00	-230.00	X		
6710	Cultura, recreere si religie	230.00	-230.00			176.00	176.00	54.00	-230.00	X		
70	CHELTUIELI DE CAPITAL	230.00	-230.00			176.00	176.00	54.00	-230.00	5,167.00		
71	TITLUL XIII ACTIVE NEFINANCIARE	230.00	-230.00			176.00	176.00	54.00	-230.00	5,167.00		
7101	Active fixe	230.00	-230.00			176.00	176.00	54.00	-230.00	5,167.00		
710101	Constructii	230.00	-230.00			176.00	176.00	54.00	-230.00	5,167.00		
671003	Servicii culturale	230.00	-230.00			176.00	176.00	54.00	-230.00	X		
67100305	Scoli populare de arta si meserii	230.00	-230.00			176.00	176.00	54.00	-230.00	X		
9610	Rezerve, Excedent/Deficit	230.00	-230.00			176.00	176.00	54.00	-230.00	5,167.00		
9710	Rezerve					176.00	176.00	54.00	-230.00	5,167.00		
9810	Excedent											
981097	Excedentul sectiunii de dezvoltare											
9910	Deficit											
991097	Deficitul sectiunii de dezvoltare											

ORDONATOR PRINCIPAL DE CREDITE,
VICERESEDINTE,

DIRECTOR EXECUTIV D.A.P.E.B.,

DIRECTOR EXECUTIV ADJUNCT,
NICOLETA LEFTER

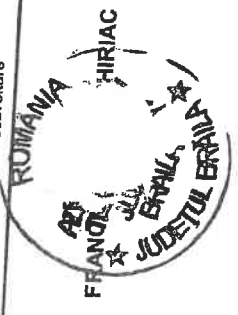

Bugetul detaliat la venituri pe capitele si subcapitole si la cheltuieli pe capitele, subcapitole, titluri, articole de cheltuieli si paragrafe pe trimestre pe anul 2021 si estimari pe anii 2022-2024

TRUXA ML 0 u
CA Hcj NR-852/2024

Cod Indicator	Denumire indicatori	Prevederi anuale				Prevederi trimestriale				-mii lei-		
		Buget aprobat	Influenta +/-	Buget rectificat	din care credite bugetare destinate stingerii platilor restante	Trim I	Trim II	Trim III	Trim IV	2022	2023	2024
B	A	1=5+6+7+8	2	3	4	5	6	7	8	9	10	11
	SECTIUNEA DE FUNCTIONARE											
	TOTAL VENITURI	2,072.00	-135.00	1,937.00		553.00	641.00	488.00	255.00	2,117.00	2,223.00	2,332.00
000110	VENITURI CURENTE	245.00	15.00	260.00		100.00	43.00	20.00	97.00	204.00	214.00	225.00
001210	VENITURI NEFISCALE	245.00	15.00	260.00		100.00	43.00	20.00	97.00	204.00	214.00	225.00
001410	VANZARI DE BUNURI SI SERVICII	245.00	15.00	260.00		100.00	43.00	20.00	97.00	204.00	214.00	225.00
3310	Venituri din prestari de servicii si alte activitati	245.00	15.00	260.00		100.00	43.00	20.00	97.00	204.00	214.00	225.00
331050	Alte venituri din prestari de servicii si alte activitati	245.00	15.00	260.00		100.00	43.00	20.00	97.00	204.00	214.00	225.00
001710	SUBVENTII	1,827.00	-150.00	1,677.00		453.00	598.00	468.00	158.00	1,913.00	2,009.00	2,107.00
001810	SUBVENTII DE LA ALTE NIVELE ALE ADMINISTRATIEI PUBLICE	1,827.00	-150.00	1,677.00		453.00	598.00	468.00	158.00	1,913.00	2,009.00	2,107.00
4310	Subventii de la alte administratii	1,827.00	-150.00	1,677.00		453.00	598.00	468.00	158.00	1,913.00	2,009.00	2,107.00
431009	Subventii pentru institutii publice	1,827.00	-150.00	1,677.00		453.00	598.00	468.00	158.00	1,913.00	2,009.00	2,107.00
4910	TOTAL CHELTUIELI	2,072.00	-135.00	1,937.00		553.00	641.00	488.00	255.00	2,117.00	2,223.00	2,332.00
01	CHELTUIELI CURENTE	2,072.00	-135.00	1,937.00		553.00	641.00	488.00	255.00	2,117.00	2,223.00	2,332.00
10	TITLUL I CHELTUIELI DE PERSONAL	1,774.00	-150.00	1,624.00		446.00	575.00	445.00	158.00	1,857.00	1,950.00	2,046.00
1001	Cheltuieli salariale in bani	1,735.00	-150.00	1,585.00		436.00	561.00	435.00	153.00	X	X	X
100101	Salarii de baza	1,233.00	-104.00	1,129.00		270.00	330.00	310.00	219.00	X	X	X
100105	Sporuri pentru conditii de munca	77.00	-9.00	68.00		15.00	25.00	20.00	8.00			
100106	Alte sporuri	68.00	-22.00	46.00		19.00	35.00	25.00	-33.00			
100111	Fond aferent platii cu ora	280.00		280.00		117.00	150.00	60.00	-47.00			
100113	Drepturi de delegare	1.00	-1.00				1.00		-1.00			
100117	Indemnizatii de hrana	76.00	-14.00	62.00		15.00	20.00	20.00	7.00			
1003	Contributii	39.00		39.00		10.00	14.00	10.00	5.00			
100307	Contributia asiguratorie pentru munca	39.00		39.00		10.00	14.00	10.00	5.00			

Cod Indicator	Denumire indicatori	Prevederi anuale				Prevederi trimestriale				Estimari		
		Buget aprobat	Influenta +/-	Buget rectificat	din care credite bugetare destinate stingerii platilor restante	Trim I	Trim II	Trim III	Trim IV	2022	2023	2024
B	A	1=5+6+7+8	2	3	4	5	6	7	8	9	10	11
20	TITLUL II BUNURI SI SERVICII	298.00	15.00	313.00		107.00	66.00	43.00	97.00	260.00	273.00	286.00
2001	Bunuri si servicii	225.00	5.00	230.00		88.00	45.00	32.00	65.00	X	X	X
200101	Furnituri de birou	8.00	2.00	10.00			5.00		5.00	X	X	X
200102	Material pentru curatenie	2.00		2.00			2.00					
200103	Incalzit, iluminat si forta motrica	80.00	3.00	83.00		35.00	10.00	8.00	30.00			
200104	Apa, canal si salubritate	6.00		6.00		2.00	1.00	1.00	2.00			
200108	Posta, telecomunicatii, radio, tv, internet	5.00		5.00		1.00	2.00	1.00	1.00			
200130	Alte bunuri si servicii pentru intretinere si functionare	124.00		124.00		50.00	25.00	22.00	27.00			
200530	Bunuri de natura obiectelor de inventar	3.00	8.00	11.00				2.00	9.00			
2006	Alte obiecte de inventar	3.00	8.00	11.00				2.00	9.00			
200601	Daplasari, detasari, transferari	10.00		10.00		4.00	2.00	1.00	3.00			
2012	Deplasari interne, detasari, transferari	10.00		10.00		4.00	2.00	1.00	3.00			
2013	Consultanta si expertiza	15.00		15.00					15.00			
2014	Pregatire profesionala	1.00		1.00			1.00					
2030	Protectia muncii	7.00		7.00			5.00	2.00				
203003	Prime de asigurare non-viata	37.00	2.00	39.00		15.00	13.00	6.00	5.00			
203030	Alte cheltuieli cu bunuri si servicii	5.00		5.00			3.00		2.00			
6310	Partea a III-a Cheltuieli Social - Culturale	32.00	2.00	34.00		15.00	10.00	6.00	3.00			
6710	Cultura, recreere si religie	2,072.00	-135.00	1,937.00		563.00	641.00	488.00	255.00	2,117.00	2,223.00	2,332.00
01	CHELTUIELI CURENTE	2,072.00	-135.00	1,937.00		553.00	641.00	488.00	255.00	2,117.00	2,223.00	2,332.00
10	TITLUL I CHELTUIELI DE PERSONAL	1,774.00	-150.00	1,624.00		553.00	641.00	488.00	255.00	2,117.00	2,223.00	2,332.00
1001	Cheltuieli salariale in bani	1,735.00	-150.00	1,585.00		446.00	575.00	445.00	158.00	1,857.00	1,950.00	2,046.00
100101	Salarii de baza	1,233.00	-104.00	1,129.00		436.00	561.00	435.00	153.00	X	X	X
100105	Sporuri pentru conditii de munca	77.00	-9.00	68.00		270.00	330.00	310.00	219.00	X	X	X
100106	Alte sporuri	68.00	-22.00	46.00		15.00	25.00	20.00	8.00			
100111	Fond aferent platii cu ora	280.00		280.00		19.00	35.00	25.00	-33.00			
100113	Drepturi de delegare	1.00	-1.00			117.00	150.00	60.00	-47.00			
100117	Indemnizatii de hrana	76.00	-14.00	62.00			1.00		-1.00			
1003	Contributii	39.00		39.00		15.00	20.00	20.00	7.00			
100307	Contributia asiguratorie pentru munca	39.00		39.00		10.00	14.00	10.00	5.00			
20	TITLUL II BUNURI SI SERVICII	298.00	15.00	313.00		107.00	66.00	43.00	97.00	260.00	273.00	286.00

156

Indicator	Denumire indicatori	Prevederi anuale				Prevederi trimestriale				Estimari		
		Buget aprobat	Infinita +/-	Buget rectificat	din care credite bugetare destinate stingerii platilor restante	Trim I	Trim II	Trim III	Trim IV	2022	2024	
B	A	1=5+6+7+8	2	3	4	5	6	7	8	9	10	11
2001	Bunuri si servicii	225.00	5.00	230.00		88.00	45.00	32.00	65.00	X	X	X
200101	Furnituri de birou	8.00	2.00	10.00			5.00		5.00	X	X	X
200102	Materiale pentru curatenie	2.00		2.00			2.00					
200103	Încalzit, iluminat si forta motrica	80.00	3.00	83.00		35.00	10.00	8.00	30.00			
200104	Apa, canal si salubritate	6.00		6.00		2.00	1.00	1.00	2.00			
200108	Posta, telecomunicatii, radio, tv, internet	5.00		5.00		1.00	2.00	1.00	1.00			
200130	Alte bunuri si servicii pentru întretinere si functionare	124.00		124.00		50.00	25.00	22.00	27.00			
2005	Bunuri de natura obiectelor de inventar	3.00	8.00	11.00				2.00	9.00			
200530	Alte obiecte de inventar	3.00	8.00	11.00				2.00	9.00			
2006	Deplasari, detasari, transferari	10.00		10.00		4.00	2.00	1.00	3.00			
200601	Deplasari interne, detasari, transferari	10.00		10.00		4.00	2.00	1.00	3.00			
2012	Consultanta si expertiza	15.00		15.00				1.00	3.00			
2013	Pregatire profesionala	1.00		1.00					15.00			
2014	Protectia muncii	7.00		7.00				2.00				
2030	Alte cheltuieli	37.00	2.00	39.00		15.00	13.00	6.00	5.00			
203003	Prime de asigurare non-viata	5.00		5.00			3.00		2.00			
203030	Alte cheltuieli cu bunuri si servicii	32.00	2.00	34.00		15.00	10.00	6.00	3.00			
671003	Servicii culturale	2,072.00	-135.00	1,937.00		553.00	641.00	488.00	255.00	2,117.00	2,223.00	2,332.00
67100305	Scoli populare de arta si meserii	2,072.00	-135.00	1,937.00		553.00	641.00	488.00	255.00	2,117.00	2,223.00	2,332.00
9610	Rezerve, Excedent/Deficit											
9710	Rezerve											
9810	Excedent											
981096	Excedentul sectiunii de functionare											
9910	Deficit											
991096	Deficitul sectiunii de functionare											

ORDONATOR PRINCIPAL DE CREDITE, VICEPRESEDINTE, IONEL
 DIRECTOR EXECUTIV D.A.P.E.B., DRAGUTA BAN
 DIRECTOR EXECUTIV ADJUNCT, NICOLETA DEFTER



Bugetul detaliat la venituri pe capitole si subcapitole si la cheltuieli pe capitole, subcapitole,
titluri, articole de cheltuieli si paragrafe pe trimestre pe anul 2021 si estimari pe anii 2022-
2024

TRUKA NR 4 10
CA H CJ NR 202/2024

Cod Indicator	Denumirea indicatori	Prevederi anuale				Prevederi trimestriale				Estimari		
		Buget aprobat	Influenta +/-	Buget rectificat	din care credite bugetare destinate stingerii platilor restante	Trim I	Trim II	Trim III	Trim IV	2022	2023	2024
B	A	1=5+6+7+8	2	3	4	5	6	7	8	9	10	11
	SECTIUNEA DE DEZVOLTARE											
000110	TOTAL VENITURI	230.00	-230.00				176.00	54.00	-230.00	5,167.00		
001710	V. SUBVENTII	230.00	-230.00				176.00	54.00	-230.00	5,167.00		
001810	SUBVENTII DE LA ALTE NIVELE ALE ADMINISTRATIEI PUBLICE	230.00	-230.00				176.00	54.00	-230.00	5,167.00		
4310	Subventii de la alte administratii	230.00	-230.00				176.00	54.00	-230.00	5,167.00		
431019	Subventii pentru institutii publice destinate sectiunilor de dezvoltare	230.00	-230.00				176.00	54.00	-230.00	5,167.00		
4910	TOTAL CHELTUIELI											
70	CHELTUIELI DE CAPITAL	230.00	-230.00				176.00	54.00	-230.00	5,167.00		
71	TITLUL XIII ACTIVE NEFINANCIARE	230.00	-230.00				176.00	54.00	-230.00	5,167.00		
7101	Active fixe	230.00	-230.00				176.00	54.00	-230.00	5,167.00		
710101	Constructii	230.00	-230.00				176.00	54.00	-230.00	X		
6310	Partea a III-a Cheltuieli Social - Culturale	230.00	-230.00				176.00	54.00	-230.00	X		
6710	Cultura, recreere si religie	230.00	-230.00				176.00	54.00	-230.00	5,167.00		
70	CHELTUIELI DE CAPITAL	230.00	-230.00				176.00	54.00	-230.00	5,167.00		
71	TITLUL XIII ACTIVE NEFINANCIARE	230.00	-230.00				176.00	54.00	-230.00	5,167.00		
7101	Active fixe	230.00	-230.00				176.00	54.00	-230.00	5,167.00		
710101	Constructii	230.00	-230.00				176.00	54.00	-230.00	X		
671003	Servicii culturale	230.00	-230.00				176.00	54.00	-230.00	X		
67100305	Scoli populare de arta si meserii	230.00	-230.00				176.00	54.00	-230.00	X		
9610	Rezerve, Excedent/Deficit	230.00	-230.00				176.00	54.00	-230.00	5,167.00		
9710	Rezerve						176.00	54.00	-230.00	5,167.00		
9810	Excedent											
981097	Excedentul sectiunii de dezvoltare											

Cod Indicator	Denumire indicatori	Prevederi anuale				Prevederi trimestriale				Estimari		
		Buget aprobat	Influența +/-	Buget rectificat	din care credite bugetare destinate stingerii platilor restante	Trim I	Trim II	Trim III	Trim IV	2022	2023	2024
B	A	1=5+6+7+8	2	3	4	5	6	7	8	9	10	11
9910	Deficit											
991097	Deficitul sectiunii de dezvoltare											

ORDONATOR PRINCIPAL DE CREDITE, DIRECTOR EXECUTIV D.A.P.E.B.,
 VICEPRESEDINTE, DRAC
 DIRECTOR EXECUTIV ADJUNCT,
 NICOLETA LEFTER



PROGRAMUL DE INVESTITII PUBLICE
PE ANUL 2021 SI ESTIMARI PE ANII 2022-2024

mit lei

DENUMIRE OBIECTIV DE INVESTITII	CA/ CB	VALOAREA INITIALA A OBIECTIVULUI DE INVESTITII AFERENT BUGET 2021	Estimar 2022	Estimar 2023	Estimar 2024
0		1			
CAPITOLUL 67.10 - Cultura, recreere si religie					
TRANSFERURI DE CAPITAL DE LA BUGETUL LOCAL					
A. Obiective/proiecte de investitii in continute					
Executie lucrari la obiectivul "Inlocuire invelitoare si astereala, reparatii sarpanta, construire trapa desfumare, amenajari interioare, PSI corp C1 si corp C6 si executie instalatie paratrasnet, la sediul Scolii Populare de Arte si Meserii "Vespasian Lungu", din strada Marasesti, nr. 1, Braila".	I	0,00	5.130,00	0,00	0,00
	II	0,00	5.130,00	0,00	0,00
TOTAL A. Obiective (proiecte) de investitii in continute		0,00	5.130,00	0,00	0,00
B. Alte cheltuieli de investitii, din care:					
b. Obiective si servicii de dezvoltare si alta activitate					
Proiect tehnic si detalii de executie pentru obiectivul "Inlocuire invelitoare si astereala, reparatii sarpanta, construire trapa desfumare, amenajari interioare, PSI corp C1 si corp C6 si executie instalatie paratrasnet, la sediul Scolii Populare de Arte si Meserii "Vespasian Lungu", din strada Marasesti, nr. 1, Braila".	I	0,00	0,00	0,00	0,00
	II	0,00	0,00	0,00	0,00
Verificare tehnica de calitate a Proiectului tehnic si a detaliilor de executie pentru obiectivul "Inlocuire invelitoare si astereala, reparatii sarpanta, construire trapa desfumare, amenajari interioare, PSI corp C1 si corp C6 si executie instalatie paratrasnet, la sediul Scolii Populare de Arte si Meserii "Vespasian Lungu", din strada Marasesti, nr. 1, Braila".	I	0,00	0,00	0,00	0,00
	II	0,00	0,00	0,00	0,00
TOTAL B. Alte cheltuieli de investitii de dezvoltare si alta activitate		0,00	0,00	0,00	0,00
e. alte cheltuieli asimilate investitiilor					
Asistenta tehnica pe perioada initierii, denularii achizitiei publice a serviciilor de elaborare precum si in timpul realizarii Proiectului tehnic si a detaliilor de executie pentru obiectivul "Inlocuire invelitoare si astereala, reparatii sarpanta, construire trapa desfumare, amenajari interioare, PSI corp C1 si corp C6 si executie instalatie paratrasnet, la sediul Scolii Populare de Arte si Meserii "Vespasian Lungu", din strada Marasesti, nr. 1, Braila".	I	0,00	0,00	0,00	0,00
	II	0,00	0,00	0,00	0,00
Asistenta tehnica - dirigentie de santier	I	0,00	0,00	0,00	0,00
	II	0,00	0,00	0,00	0,00

DENUMIRE OBIECTIV DE INVESTITII	CA/ CB	VALOAREA INITIALA A OBIECTIVULUI DE INVESTITII AFERENT BUGET 2021	Estimari 2022	Estimari 2023	Estimari 2024
0		1			
Taxe pentru acorduri, avize si autorizatie de construire	I	0,00	0,00	0,00	0,00
	II	0,00	0,00	0,00	0,00
Cota aferenta ISC	I	0,00	37,00	0,00	0,00
	II	0,00	37,00	0,00	0,00
TOTAL					
	I	0,00	37,00	0,00	0,00
	II	0,00	37,00	0,00	0,00
	I	0,00	37,00	0,00	0,00
	II	0,00	37,00	0,00	0,00
	I	0,00	5.167,90	7.000	0,00
	II	0,00	5.167,90	0,00	0,00

PRESEDINTE,
ROMANA CHIRIAC
FRANZ
★ JUDEȚUL BRAȘOV ★
★ JUDEȚUL BRAȘOV ★

ORDONATOR PRINCIPAL DE CREDITE,
VICEDIRECȚIE
IOANA EBUREANU

DIRECTOR EXECUTIV,
D.A. MELB.
DRAGUȚA DAN

DIRECTOR EXECUTIV ADJUNCT,
NICOLETA LEFTER

Intocmit,
Motoc Gianina

ROMANIA
JUDETUL BRAILA
CONSILIUL JUDETEAN

HOTARAREA NR.27
din 31 ianuarie 2022

privind: aprobarea bugetului Judetului Braila pe anul 2022 si estimarile pe anii 2023-2025

Consiliul Judetean Braila, intrunit in sedinta ordinara la data de 31 ianuarie 2022;

Avand in vedere:

- Referatul de aprobare initiat de Presedintele Consiliului Judetean Braila;
- Raportul de specialitate al Directiei Administrare Patrimoniu si Evidenta Bugetara inregistrat la nr.2153/26.01.2022 cu privire la aprobarea bugetului Judetului Braila pe anul 2022 si estimarile pe anii 2023-2025;
- Raportul de specialitate al Directiei Adimistratie Publica, Contencios, inregistrat la nr.2152/26.01.2022 cu privire la aprobarea bugetului Judetului Braila pe anul 2022 si estimarile pe anii 2023-2025;
- Avizul Comisiei buget – finante, administrarea domeniului public si privat al judetului;
- Decizia Sefului Administratiei Judetene a Finantelor Publice Braila nr.1/05.01.2022, inregistrata la Consiliul Judetean Braila sub nr.340/05.01.2022;
- Adresa Administratiei Judetene a Finantelor Publice Braila nr.20143/05.01.2022, inregistrata la Consiliul Judetean Braila sub nr.341/05.01.2022;
- Adresa Administratiei Judetene a Finantelor Publice Braila nr.20944/25.01.2022, inregistrata la Consiliul Judetean Braila sub nr.1960/25.01.2022;
- Propunerile institutiilor publice din subordinea Consiliului Judetean Braila privind necesarul de fonduri pe anul 2022 si ale directiilor de specialitate si serviciilor din cadrul aparatului propriu al Consiliului Judetean Braila;
- Prevederile Legii bugetului de stat pe anul 2022 nr.317 din data de 28.12.2021;
- Prevederile Legii finantelor publice locale nr.273/2006 cu modificarile si completarile ulterioare.
- OUG nr.130/17.12.2021 privind unele masuri fiscal-bugetare, prorogarea unor termene, precum si pentru modificarea si completarea unor acte normative
- OUG nr.131/17.12.2021 privind modificarea si completarea unor acte normative si prorogarea unor termene

In baza prevederilor art. 173 alin. 3, lit. a, din O.U.G 57/2019 privind Codul administrativ, cu modificarile si completarile ulterioare.

In temeiul art.196 alin.1, lit.a din din O.U.G 57/2019 privind Codul administrativ, cu modificarile si completarile ulterioare.

HOTARASTE :

Art.1 Se aproba bugetul local al Judetului Braila pe anul 2022 si estimarile pe anii 2023-2025, conform anexei nr.1, parte integranta din prezenta hotarare.

Art.2 Se aproba bugetul local al Judetului Braila, sectiunea de functionare, pe anul 2022 si estimarile pe anii 2023-2025, conform anexei nr.1a, parte integranta din prezenta hotarare.

Art.3 Se aproba bugetul local al Judetului Braila, sectiunea de dezvoltare, pe anul 2022 si estimarile pe anii 2023-2025, conform anexei nr.1b, parte integranta din prezenta hotarare.

Art.4 Se aproba bugetul de venituri si cheltuieli pe capitole, titluri, articole, alineate pe anul 2022 si estimarile pe anii 2023-2025 al aparatului de specialitate al Consiliului Judetean Braila, conform anexei nr. 2, parte integranta din prezenta hotarare.

Art.5 Se aproba bugetul de venituri si cheltuieli pe titluri, articole, alineate si Lista de investitii publice pe anul 2022 si estimarile pe anii 2023-2025, pentru Centrul Scolar de Educatie Incluziva Braila, conform anexei nr.3-4, parte integranta din prezenta hotarare.

Art.6 Se aproba bugetul de venituri si cheltuieli pe titluri, articole, alineate pe anul 2022 si estimarile pe anii 2023-2025, pentru Centrul Judetean de Resurse si Asistenta Educationala Braila, conform anexei nr.5, parte integranta din prezenta hotarare.

Art.7 Se aproba bugetul de venituri si cheltuieli pe titluri, articole, alineate si Lista de investitii publice pe anul 2022 si estimarile pe anii 2023-2025, pentru Directia Generala de Asistenta Sociala si Protectia Copilului, conform anexelor nr.6-9, parti integrante din prezenta hotarare.

Art.8 Se aproba bugetul de venituri si cheltuieli pe titluri, articole, alineate si Lista de investitii publice pe anul 2022 si estimarile pe anii 2023-2025, pentru Biblioteca Judeteana "Panait Istrati" Braila, sursa de finantare buget local, conform anexelor nr. 10-11, parti integrante din prezenta hotarare.

Art.9 Se aproba bugetul de venituri si cheltuieli pe capitole, titluri, articole, alineate, al institutiilor publice si activitatilor finantate integral sau partial din venituri proprii pe anul 2022 si estimarile pe anii 2023-2025, conform anexei nr.12, 12a, 12b, parte integranta din prezenta hotarare.

Art.10 Se aproba bugetul de venituri si cheltuieli pe capitole, titluri, articole, alineate, sectiunea de functionare, al institutiilor publice si activitatilor finantate integral sau partial din venituri proprii pe anul 2022 si estimarile pe anii 2023-2025, conform anexei nr.12a, parte integranta din prezenta hotarare.

Art.11 Se aproba bugetul de venituri si cheltuieli pe capitole, titluri, articole, alineate, sectiunea de dezvoltare, al institutiilor publice si activitatilor finantate integral sau partial din venituri proprii pe anul 2022 si estimarile pe anii 2023-2025, conform anexei nr.12b, parte integranta din prezenta hotarare.

Art.12 Se aproba bugetul de venituri si cheltuieli pe capitole, titluri, articole, alineate si Lista de investitii publice pe anul 2022 si estimarile pe anii 2023-2025, pentru Directia Judeteana de Evidenta a Persoanelor Braila, conform anexelor nr.13-14 parti integrante din prezenta hotarare.

Art.13 Se aproba bugetul de venituri si cheltuieli pe capitole, titluri, articole, alineate si Listele de investitii publice pe anul 2022 si estimarile pe anii 2023-2025, pentru Spitalul Judetean de Urgenta Braila, conform anexelor nr.15-20, parti integrante din prezenta hotarare.

Art.14 Se aproba bugetul de venituri si cheltuieli pe capitole, titluri, articole, alineate si Listele de investitii publice pe anul 2022 si estimarile pe anii 2023-2025, pentru Spitalul de Pneumoftiziologie Braila, conform anexelor nr.21-23, parti integrante din prezenta hotarare.

Art.15 Se aproba bugetul de venituri si cheltuieli pe capitole, titluri, articole, alineate si Lista de investitii publice pe anul 2022 si estimarile pe anii 2023-2025, pentru Muzeul Brailei "Carol I", conform anexelor nr.24-25, parti integrante din prezenta hotarare.

Art.16 Se aproba bugetul de venituri si cheltuieli pe capitole, titluri, articole, alineate si Lista de investitii publice pe anul 2022 si estimarile pe anii 2023-2025, pentru Filarmonica "Lyra-George Cavadia", conform anexelor nr.26-27, parti integrante din prezenta hotarare.

Art.17 Se aproba bugetul de venituri si cheltuieli pe capitole, titluri, articole, alineate si Lista de investitii publice pe anul 2022 si estimarile pe anii 2023-2025, pentru Scoala Populara de Arte si Meserii "Vespasian Lungu", conform anexelor nr.28-29, parti integrante din prezenta hotarare.

Art.18 Se aproba bugetul de venituri si cheltuieli pe capitole, titluri, articole, alineate si Lista de investitii publice pe anul 2022 si estimarile pe anii 2023-2025, pentru Centrul Judetean pentru Conservarea si Promovarea Culturii Traditionale Braila, conform anexelor nr.30-31, parti integrante din prezenta hotarare.

Art.19 Se aproba bugetul de venituri si cheltuieli pe capitole, titluri, articole, alineate pe titluri, articole, alineate, pe anul 2022 si estimarile pe anii 2023-2025, pentru Biblioteca Judeteana "Panait Istrati" Braila- sursa de finantare venituri proprii, conform anexei nr.32, parte integranta din prezenta hotarare.

Art.20 Se aproba Programul anual de investitii publice pe anul 2022 si estimarile pe anii 2023-2025, pe grupe de investitii si surse de finantare, conform anexei nr.33, parte integranta din prezenta hotarare.

Art.21 Se aproba "Sinteza proiectelor finantate/propuse la finantare in cadrul programelor aferente Politicii de Coeziune a U.E, Politicilor Comune Agricole si de Pescuit, precum si a altor facilitati si instrumente postaderare din perioada de programare 2014-2020", derulate in cadrul aparatului de specialitate al Consiliului Judetean Braila, conform anexei nr.34, parte integranta din prezenta hotarare.

Art.22 Se aproba "Sinteza proiectelor finantate/propuse la finantare in cadrul programelor aferente Politicii de Coeziune a U.E, Politicilor Comune Agricole si de Pescuit, precum si a altor facilitati si instrumente postaderare din perioada de programare 2014-2020", derulate in cadrul Directiei Generale de Asistenta Sociala si Protectia Copilului Braila, conform anexei nr.35, parte integranta din prezenta hotarare.

Art.23 Se aproba "Sinteza proiectelor finantate/propuse la finantare in cadrul programelor aferente Politicii de Coeziune a U.E, Politicilor Comune Agricole si de Pescuit, precum si a altor facilitati si instrumente postaderare din perioada de programare 2014-2020", derulate in cadrul Bibliotecii Judetene " Panait Istrati", conform anexei nr.36, parte integranta din prezenta hotarare.

Art.24 Se aproba utilizarea in anul 2022 a sumei de **62.265 mii lei** din excedentul anilor precedenti al bugetului local al Judetului Braila, pentru finantarea cheltuielilor sectiunii de dezvoltare.

Art. 25 Se aproba utilizarea in anul 2022 a sumei de **27.148,41 mii lei** reprezentand excedentul anilor precedenti al Spitalului Judetean de Urgenta Braila, pentru finantarea cheltuielilor sectiunii de functionare, suma de 24.626,87 mii lei si pentru finantarea cheltuielilor sectiunii de dezvoltare, suma 2.521,54 mii lei.

Art.26 Se aproba utilizarea in anul 2022 a sumei de **2.172,70 mii lei** reprezentand excedentul anilor precedenti al Spitalului de Pneumoftiziologie Braila, pentru finantarea cheltuielilor sectiunii de functionare, suma de 1.513,70 mii lei si pentru finantarea cheltuielilor sectiunii de dezvoltare, suma de 659 mii lei.

Art.27 Se aproba utilizarea in anul 2022 a sumei de **7.000 mii lei**, din excedentul bugetului local al Judetului Braila, pentru acoperirea temporara a golurilor de casa, provenite din decalajele intre veniturile si cheltuielile sectiunii de functionare.

Art.28 Se aproba repartizarea numarului de posturi pentru personalul neclerical angajat pe unitati de cult, in numar de 185 de posturi finantate de la bugetul de stat pe anul 2022, conform anexei nr.37, parte integranta din prezenta hotarare.

Art.29 Se aproba lista cotizatiilor si contributiilor finantate din bugetul local al Judetului Braila pe anul 2022, conform anexei nr.38, parte integranta din prezenta hotarare.

Art.30 Se aproba numarul de personal si fondul salariilor de baza aferent aparatului de specialitate al Consiliului Judetean Braila si al institutiilor publice de sub autoritatea Consiliului Judetean Braila, pentru anul 2022, conform anexei nr.39, parte integranta din prezenta hotarare.

Art.31 Prezenta hotarare intra in vigoare la data aprobarii.

Art.32 Directia Administrare Patrimoniu si Evidenta Bugetara va aduce la indeplinire prevederile prezentei hotarari.

Art.33 Prin grija Directiei Administratie Publica-Contencios, prezenta hotarare va fi adusa la cunostinta celor interesati.

Hotararea a fost adoptata cu 21 de voturi „Pentru”. S-au abtinut de la vot urmatorii domni consilleri judeteni: Capatina Marian, Lungu Danut, Bucalau Alexandru, Pricop Cristian Florinel, Dorobantu Stavarel, Varga Vasile-Constantin, Vlad-Pascale Daniela – Andreia, Cortez Vasile si Necoara AnaMaria.



FRANCIS IAN CHIRIAC

CONTRASEMNEAZA
SECRETAR GENERAL AL JUDETULUI
DUMITREL PRICEPUTIVA

Bugetul institutiilor publice si activitatilor finantate integral sau partial din venituri proprii centralizat la venituri pe capite si subcapite si la cheltuieli pe capite, subcapite si paragrafe, pe titluri de cheltuieli, articole si alineate pe anul 2022 si estimari pe anii 2023-2025

Amasa nr. 28
la HCL 10/2022
nr.

-mii lei-

Cod	Denumire indicator	Buget 2022										Estimari							
		Prevederi anuale		Prevederi trimestriale				2023			2024			2025					
		Program an	din care credite bugetare destinate stingerii platilor restante	Trim I	Trim II	Trim III	Trim IV	2023	2024	2025	2023	2024	2025						
A	B	1=3+4+5+6	2	3	4	5	6	7	8	9									
	SECTIUNEA DE FUNCTIONARE + SECTIUNE DE DEZVOLTARE																		
000110	TOTAL VENITURI	2,405.00		828.00	686.00	434.00	457.00	7,569.00	2,465.00	2,577.00									
000210	I. VENITURI CURENTE	250.00		100.00	40.00	50.00	60.00	263.00	276.00	289.00									
001210	C. VENITURI NEFISCALE	250.00		100.00	40.00	50.00	60.00	263.00	276.00	289.00									
001410	C2. VANZARI DE BUNURI SI SERVICII	250.00		100.00	40.00	50.00	60.00	263.00	276.00	289.00									
3310	Venituri din prestari de servicii si alte activitati	250.00		100.00	40.00	50.00	60.00	263.00	276.00	289.00									
331050	Alte venituri din prestari de servicii si alte activitati	250.00		100.00	40.00	50.00	60.00	263.00	276.00	289.00									
001710	IV. SUBVENTII	2,155.00		728.00	646.00	384.00	397.00	7,306.00	2,189.00	2,288.00									
001810	SUBVENTII DE LA ALTE NIVELE ALE ADMINISTRATIEI PUBLICE	2,155.00		728.00	646.00	384.00	397.00	7,306.00	2,189.00	2,288.00									
4310	Subventii de la alte administratii	2,155.00		728.00	646.00	384.00	397.00	7,306.00	2,189.00	2,288.00									
431009	Subventii pentru institutii publice	1,980.00		556.00	643.00	384.00	397.00	2,085.00	2,189.00	2,288.00									
431019	Subventii pentru institutii publice destinate sectiunii de dezvoltare	175.00		172.00	3.00	0.00	0.00	5,221.00	0.00	0.00									
4910	TOTAL CHELTUIELI	2,405.00	0.00	828.00	686.00	434.00	457.00	7,569.00	2,465.00	2,577.00									
01	CHELTUIELI CURENTE	2,230.00	0.00	656.00	683.00	434.00	457.00	2,348.00	2,465.00	2,577.00									
10	TITLUL I CHELTUIELI DE PERSONAL	1,840.00	0.00	526.00	554.00	365.00	395.00	1,938.00	2,034.00	2,126.00									
1001	Cheltuieli salariale in bani	1,773.00	0.00	514.00	515.00	355.00	389.00	1,938.00	2,034.00	2,126.00									
100101	Salarii de baza	1,530.00	0.00	450.00	450.00	300.00	330.00	1,938.00	2,034.00	2,126.00									
100105	Sporuri pentru conditii de munca	155.00	0.00	41.00	41.00	35.00	38.00	389.00	389.00	389.00									
100113	Drepturi de delegare	1.00	0.00	0.00	1.00	0.00	0.00	0.00	0.00	0.00									
100117	Indemnizatii de hrana	87.00	0.00	23.00	23.00	20.00	21.00	21.00	21.00	21.00									
1002	Cheltuieli salariale in natura	27.00	0.00	0.00	27.00	0.00	0.00	0.00	0.00	0.00									
100206	Vouchere de vacanta	27.00	0.00	0.00	27.00	0.00	0.00	0.00	0.00	0.00									

Cod	Denumire indicator	Prevederi anuale		Prevederi trimestriale				Estimari						
		Program an	din care credite bugetare destinate stingerii platilor restante	Trim I	Trim II	Trim III	Trim IV	2023	2024	2025				
				1=3+4+5+6	2	3	4	5	6	7	8	9		
A	B													
1003	Contributii	40.00	0.00	12.00	12.00	10.00	6.00	X	X	X				
100307	Contributia asiguratorie pentru munca	40.00	0.00	12.00	12.00	10.00	6.00	X	X	X				
20	TITLUL II BUNURI SI SERVICII	390.00	0.00	130.00	129.00	69.00	62.00	410.00	431.00	451.00				
2001	Bunuri si servicii	275.00	0.00	94.00	79.00	56.00	46.00	X	X	X				
200101	Furnituri de birou	6.00	0.00	0.00	0.00	6.00	0.00	X	X	X				
200102	Materiale pentru curatenie	2.00	0.00	0.00	0.00	2.00	0.00	X	X	X				
200103	Încalzit, iluminat si forta motrica	123.00	0.00	60.00	40.00	10.00	13.00	X	X	X				
200104	Apa, canal si salubritate	7.00	0.00	2.00	2.00	2.00	1.00	X	X	X				
200108	Posta, telecomunicatii, radio, tv, internet	5.00	0.00	2.00	2.00	1.00	0.00	X	X	X				
200130	Alte bunuri si servicii pentru întretinere si functionare	132.00	0.00	30.00	35.00	35.00	32.00	X	X	X				
2005	Bunuri de natura obiectelor de inventar	3.00	0.00	1.00	1.00	1.00	0.00	X	X	X				
200530	Alte obiecte de inventar	3.00	0.00	1.00	1.00	1.00	0.00	X	X	X				
2006	Deplasari, detasari, transferari	12.00	0.00	3.00	4.00	1.00	4.00	X	X	X				
200601	Deplasari interne, detasari, transferari	12.00	0.00	3.00	4.00	1.00	4.00	X	X	X				
2012	Consultanta si expertiza	10.00	0.00	10.00	0.00	0.00	0.00	X	X	X				
2013	Pregatire profesionala	1.00	0.00	1.00	0.00	0.00	0.00	X	X	X				
2014	Protectia muncii	4.00	0.00	1.00	2.00	1.00	0.00	X	X	X				
2030	Alte cheltuieli	85.00	0.00	20.00	43.00	10.00	12.00	X	X	X				
203003	Prime de asigurare non-viata	5.00	0.00	0.00	3.00	0.00	2.00	X	X	X				
203030	Alte cheltuieli cu bunuri si servicii	80.00	0.00	20.00	40.00	10.00	10.00	X	X	X				
70	CHELTUIELI DE CAPITAL	175.00	0.00	172.00	3.00	0.00	0.00	5,221.00	0.00	0.00				
71	TITLUL XV ACTIVE NEFINANCIARE	175.00	0.00	172.00	3.00	0.00	0.00	5,221.00	0.00	0.00				
7101	Active fixe	175.00	0.00	172.00	3.00	0.00	0.00	5,221.00	0.00	0.00				
710101	Constructii	175.00	0.00	172.00	3.00	0.00	0.00	5,221.00	0.00	0.00				
6310	Partea a III-a Cheltuieli Social - Culturale	2,405.00	0.00	828.00	686.00	434.00	457.00	7,569.00	2,465.00	2,577.00				
6710	Cultura, recreere si religie	2,405.00	0.00	828.00	686.00	434.00	457.00	7,569.00	2,465.00	2,577.00				
01	CHELTUIELI CURENTE	2,230.00	0.00	656.00	683.00	434.00	457.00	2,348.00	2,465.00	2,577.00				
10	TITLUL I CHELTUIELI DE PERSONAL	1,840.00	0.00	526.00	554.00	365.00	395.00	1,938.00	2,034.00	2,126.00				
1001	Cheltuieli salariale in bani	1,773.00	0.00	514.00	515.00	355.00	389.00	X	X	X				
100101	Salarii de baza	1,530.00	0.00	450.00	450.00	300.00	330.00	X	X	X				
100105	Sporuri pentru conditii de munca	155.00	0.00	41.00	41.00	35.00	38.00	X	X	X				
100113	Drepturi de delegare	1.00	0.00	0.00	1.00	0.00	0.00	X	X	X				

Cod	Deamire indicator	Prevederi anuale		Prevederi trimestriale				Estimari												
		Program an	din care credite bugetare destinate stingerii platilor restante	Trim I	Trim II	Trim III	Trim IV	2023	2024	2025										
											1=3+4+5+6	2	3	4	5	6	7	8	9	
A	B																			
100117	Indemnizatii de hrana	87.00	0.00	23.00	23.00	20.00	21.00	X	X	X										
100206	Cheltuieli salariale in natura	27.00	0.00	0.00	27.00	0.00	0.00	X	X	X										
1003	Vouchere de vacanta	27.00	0.00	0.00	27.00	0.00	0.00	X	X	X										
100307	Contributii	40.00	0.00	12.00	12.00	10.00	6.00	X	X	X										
20	Contributia asiguratorie pentru munca	40.00	0.00	12.00	12.00	10.00	6.00	X	X	X										
2001	TITLUL II BUNURI SI SERVICII	390.00	0.00	130.00	129.00	69.00	62.00	X	X	X										
200101	Bunuri si servicii	275.00	0.00	94.00	79.00	56.00	46.00	X	X	X										
200101	Furnituri de birou	6.00	0.00	0.00	0.00	6.00	0.00	X	X	X										
200102	Materiale pentru curatenie	2.00	0.00	0.00	0.00	2.00	0.00	X	X	X										
200103	Încalzit, iluminat si forta motrica	123.00	0.00	60.00	40.00	10.00	13.00	X	X	X										
200104	Apa, canal si salubritate	7.00	0.00	2.00	2.00	2.00	1.00	X	X	X										
200108	Posta, telecomunicatii, radio, tv, internet	5.00	0.00	2.00	2.00	2.00	1.00	X	X	X										
200130	Alte bunuri si servicii pentru intretinere si functionare	132.00	0.00	30.00	35.00	1.00	0.00	X	X	X										
200530	Bunuri de natura obiectelor de inventar	3.00	0.00	1.00	1.00	1.00	32.00	X	X	X										
2006	Alte obiecte de inventar	3.00	0.00	1.00	1.00	1.00	0.00	X	X	X										
200601	Deplasari, detasari, transferari	12.00	0.00	1.00	1.00	1.00	0.00	X	X	X										
2012	Deplasari interne, detasari, transferari	12.00	0.00	3.00	4.00	1.00	0.00	X	X	X										
2012	Consultanta si expertiza	10.00	0.00	3.00	4.00	1.00	4.00	X	X	X										
2013	Pregatire profesionala	1.00	0.00	10.00	0.00	0.00	4.00	X	X	X										
2014	Protectia muncii	4.00	0.00	1.00	0.00	0.00	0.00	X	X	X										
2030	Alte cheltuieli	85.00	0.00	1.00	2.00	1.00	0.00	X	X	X										
203003	Prime de asigurare non-viata	5.00	0.00	20.00	43.00	10.00	12.00	X	X	X										
203030	Alte cheltuieli cu bunuri si servicii	80.00	0.00	0.00	3.00	0.00	2.00	X	X	X										
70	CHELTUIELI DE CAPITAL	175.00	0.00	20.00	40.00	10.00	10.00	X	X	X										
71	Active fixe	175.00	0.00	172.00	3.00	0.00	0.00	X	X	X										
7101	Active fixe	175.00	0.00	172.00	3.00	0.00	0.00	5,221.00	0.00	0.00										
710101	Constructii	175.00	0.00	172.00	3.00	0.00	0.00	5,221.00	0.00	0.00										
671003	Servicii culturale	175.00	0.00	172.00	3.00	0.00	0.00	X	X	X										
67100305	Scoli populare de arta si meserii	2,405.00	0.00	828.00	686.00	434.00	457.00	X	X	X										
9610	Rezerve, Excedent/Deficit	0.00	0.00	828.00	686.00	434.00	457.00	7,569.00	2,465.00	2,577.00										
9710	Rezerve	0.00	0.00	0.00	0.00	0.00	0.00	7,569.00	2,465.00	2,577.00										
9810	Excedent	0.00	0.00	0.00	0.00	0.00	0.00	0.00	0.00	0.00										

Cod	Denumire indicator	Prevederi anuale		Prevederi trimestriale				Estimari											
		Program an	din care credite bugetare destinate stingerii platilor restante	Trim I	Trim II	Trim III	Trim IV	2023	2024	2025									
											1=3+4+5+6	2	3	4	5	6	7	8	9
A	B																		
981096	Excedentul sectiunii de functionare	0.00	0.00	0.00	0.00	0.00	0.00	0.00	0.00	0.00	0.00	0.00	0.00	0.00	0.00	0.00	0.00	0.00	0.00
981097	Excedentul sectiunii de dezvoltare	0.00	0.00	0.00	0.00	0.00	0.00	0.00	0.00	0.00	0.00	0.00	0.00	0.00	0.00	0.00	0.00	0.00	0.00
9910	Deficit	0.00	0.00	0.00	0.00	0.00	0.00	0.00	0.00	0.00	0.00	0.00	0.00	0.00	0.00	0.00	0.00	0.00	0.00
991096	Deficitul sectiunii de functionare	0.00	0.00	0.00	0.00	0.00	0.00	0.00	0.00	0.00	0.00	0.00	0.00	0.00	0.00	0.00	0.00	0.00	0.00
991097	Deficitul sectiunii de dezvoltare	0.00	0.00	0.00	0.00	0.00	0.00	0.00	0.00	0.00	0.00	0.00	0.00	0.00	0.00	0.00	0.00	0.00	0.00
	SECTIUNEA DE FUNCTIONARE																		
000110	TOTAL VENITURI																		
000210	I. VENITURI CURENTE	2,230.00		656.00	683.00	434.00	457.00	2,348.00	2,465.00	2,577.00									
001210	C. VENITURI NEFISCALE	250.00		100.00	40.00	50.00	60.00	263.00	276.00	289.00									
001410	C2. VANZARI DE BUNURI SI SERVICII	250.00		100.00	40.00	50.00	60.00	263.00	276.00	289.00									
3310	Venituri din prestari de servicii si alte activitati	250.00		100.00	40.00	50.00	60.00	263.00	276.00	289.00									
331050	Alte venituri din prestari de servicii si alte activitati	250.00		100.00	40.00	50.00	60.00	263.00	276.00	289.00									
001710	IV. SUBVENTII	250.00		100.00	40.00	50.00	60.00	263.00	276.00	289.00									
001810	SUBVENTII DE LA ALTE NIVELE ALE ADMINISTRATIEI PUBLICE	1,980.00		556.00	643.00	384.00	397.00	2,085.00	2,189.00	2,288.00									
4310	Subventii de la alte administratii	1,980.00	*	556.00	643.00	384.00	397.00	2,085.00	2,189.00	2,288.00									
431009	Subventii pentru institutii publice	1,980.00		556.00	643.00	384.00	397.00	2,085.00	2,189.00	2,288.00									
4910	TOTAL CHELTUIELI																		
01	CHELTUIELI CURENTE	2,230.00	0.00	656.00	683.00	434.00	457.00	2,348.00	2,465.00	2,577.00									
10	TITLUL I CHELTUIELI DE PERSONAL	2,230.00	0.00	656.00	683.00	434.00	457.00	2,348.00	2,465.00	2,577.00									
1001	Cheeltuieli salariale in bani	1,840.00	0.00	526.00	554.00	365.00	395.00	1,938.00	2,034.00	2,126.00									
100101	Salarii de baza	1,773.00	0.00	514.00	515.00	355.00	389.00	1,938.00	2,034.00	2,126.00									
100105	Sporuri pentru conditii de munca	1,530.00	0.00	450.00	450.00	300.00	330.00	1,938.00	2,034.00	2,126.00									
100113	Drepturi de delegare	155.00	0.00	41.00	41.00	35.00	38.00	1,938.00	2,034.00	2,126.00									
100117	Indemnizatii de hrana	1.00	0.00	0.00	1.00	0.00	0.00	1,938.00	2,034.00	2,126.00									
1002	Cheeltuieli salariale in natura	87.00	0.00	23.00	23.00	20.00	21.00	1,938.00	2,034.00	2,126.00									
100206	Vouchere de vacanta	27.00	0.00	0.00	27.00	0.00	0.00	1,938.00	2,034.00	2,126.00									
1003	Contributii	27.00	0.00	0.00	27.00	0.00	0.00	1,938.00	2,034.00	2,126.00									
100307	Contributia asiguratorie pentru munca	40.00	0.00	12.00	12.00	10.00	6.00	1,938.00	2,034.00	2,126.00									
20	TITLUL II BUNURI SI SERVICII	40.00	0.00	12.00	12.00	10.00	6.00	1,938.00	2,034.00	2,126.00									
		390.00	0.00	130.00	129.00	69.00	62.00	410.00	431.00	451.00									

Cod	Denumire Indicator	Prevederi anuale		Prevederi mes-				Estimari					
		Program an	din care credite bugetare destinate stingerii platilor restante	Trim				2023	2024	2025			
				1	2	3	4				5	6	7
A	B	1=3+4+5+6	2	3	4	5	6	7	8	9			
2001	Bunuri si servicii	275.00	0.00	94.00	79.00	56.00	46.00	X	X	X			
200101	Furnituri de birou	6.00	0.00	0.00	0.00	6.00	0.00	X	X	X			
200102	Materiale pentru curatenie	2.00	0.00	0.00	0.00	2.00	0.00	X	X	X			
200103	Încalzit, iluminat si forta motrica	123.00	0.00	60.00	40.00	10.00	13.00	X	X	X			
200104	Apa, canal si salubritate	7.00	0.00	2.00	2.00	2.00	1.00	X	X	X			
200108	Posta, telecomunicatii, radio, tv, internet	5.00	0.00	2.00	2.00	1.00	0.00	X	X	X			
200130	Alte bunuri si servicii pentru intretinere si functionare	132.00	0.00	30.00	35.00	35.00	32.00	X	X	X			
200530	Alte obiecte de inventar	3.00	0.00	1.00	1.00	1.00	0.00	X	X	X			
2006	Depasari, detasari, transferari	3.00	0.00	1.00	1.00	1.00	0.00	X	X	X			
200601	Depasari interne, detasari, transferari	12.00	0.00	3.00	4.00	1.00	0.00	X	X	X			
2012	Consultanta si expertiza	12.00	0.00	3.00	4.00	1.00	4.00	X	X	X			
2013	Pregatire profesionala	10.00	0.00	10.00	0.00	0.00	0.00	X	X	X			
2014	Protectia muncii	1.00	0.00	1.00	0.00	0.00	0.00	X	X	X			
2030	Alte cheltuieli	4.00	0.00	1.00	0.00	0.00	0.00	X	X	X			
203003	Prime de asigurare non-viata	85.00	0.00	20.00	43.00	10.00	0.00	X	X	X			
203030	Alte cheltuieli cu bunuri si servicii	5.00	0.00	0.00	3.00	0.00	2.00	X	X	X			
6310	Partea a III-a Cheltuieli Social - Culturale	80.00	0.00	20.00	40.00	10.00	10.00	X	X	X			
6710	Cultura, recreere si religie	2,230.00	0.00	656.00	683.00	434.00	457.00	2,348.00	2,465.00	2,577.00			
01	CHELTUIELI CURENTE	2,230.00	0.00	656.00	683.00	434.00	457.00	2,348.00	2,465.00	2,577.00			
10	TITLUL I CHELTUIELI DE PERSONAL	1,840.00	0.00	526.00	554.00	365.00	395.00	1,938.00	2,034.00	2,126.00			
1001	Cheltuieli salariale in bani	1,773.00	0.00	514.00	515.00	355.00	389.00						
100101	Salarii de baza	1,530.00	0.00	450.00	450.00	300.00	330.00	X	X	X			
100105	Sporuri pentru conditii de munca	155.00	0.00	41.00	41.00	35.00	38.00	X	X	X			
100113	Drepturi de delegare	1.00	0.00	0.00	1.00	0.00	0.00	X	X	X			
100117	Indemnizatii de hrana	87.00	0.00	23.00	23.00	20.00	21.00	X	X	X			
1002	Cheltuieli salariale in natura	27.00	0.00	0.00	27.00	0.00	0.00	X	X	X			
100206	Vouchere de vacanta	27.00	0.00	0.00	27.00	0.00	0.00	X	X	X			
1003	Contributii	40.00	0.00	12.00	12.00	10.00	6.00	X	X	X			
100307	Contributia asiguratorie pentru munca	40.00	0.00	12.00	12.00	10.00	6.00	X	X	X			
20	TITLUL II BUNURI SI SERVICII	390.00	0.00	130.00	129.00	69.00	62.00	X	X	X			
2001	Bunuri si servicii	275.00	0.00	94.00	79.00	56.00	46.00	410.00	431.00	451.00			

Cod	Denumire indicator	Prevederi anuale						Prevederi trimestriale				Estimari				
		Program an	din care credite bugetare destinate stingerii platilor restante	2						Trim I	Trim II	Trim III	Trim IV	2023	2024	2025
				1=3+4+5+6												
A	B			3	4	5	6	7	8	9						
200101	Furnituri de birou	6.00	0.00	0.00	0.00	6.00	0.00	0.00	0.00	0.00	0.00	X	X	X	X	
200102	Materiale pentru curatenie	2.00	0.00	0.00	0.00	2.00	0.00	0.00	0.00	0.00	0.00	X	X	X	X	
200103	Încalzit, iluminat si forta motrica	123.00	0.00	60.00	40.00	10.00	13.00	0.00	0.00	0.00	0.00	X	X	X	X	
200104	Apa, canal si salubritate	7.00	0.00	2.00	2.00	2.00	1.00	0.00	0.00	0.00	0.00	X	X	X	X	
200108	Posta, telecomunicatii, radio, tv, internet	5.00	0.00	2.00	2.00	1.00	0.00	0.00	0.00	0.00	0.00	X	X	X	X	
200130	Alte bunuri si servicii pentru intretinere si functionare	132.00	0.00	30.00	35.00	35.00	32.00	0.00	0.00	0.00	0.00	X	X	X	X	
2005	Bunuri de natura obiectelor de inventar	3.00	0.00	1.00	1.00	1.00	0.00	0.00	0.00	0.00	0.00	X	X	X	X	
200530	Alte obiecte de inventar	3.00	0.00	1.00	1.00	1.00	0.00	0.00	0.00	0.00	0.00	X	X	X	X	
2006	Depasari, detasari, transferari	12.00	0.00	3.00	4.00	1.00	0.00	0.00	0.00	0.00	0.00	X	X	X	X	
200601	Deplasari interne, detasari, transferari	12.00	0.00	3.00	4.00	1.00	0.00	0.00	0.00	0.00	0.00	X	X	X	X	
2012	Consultanta si expertiza	10.00	0.00	10.00	0.00	0.00	0.00	0.00	0.00	0.00	0.00	X	X	X	X	
2013	Pregatire profesionala	1.00	0.00	1.00	0.00	0.00	0.00	0.00	0.00	0.00	0.00	X	X	X	X	
2014	Protectia muncii	4.00	0.00	1.00	2.00	1.00	0.00	0.00	0.00	0.00	0.00	X	X	X	X	
2030	Alte cheltuieli	85.00	0.00	20.00	43.00	10.00	12.00	0.00	0.00	0.00	0.00	X	X	X	X	
203003	Prime de asigurare non-viata	5.00	0.00	0.00	3.00	0.00	2.00	0.00	0.00	0.00	0.00	X	X	X	X	
203030	Alte cheltuieli cu bunuri si servicii	80.00	0.00	20.00	40.00	10.00	10.00	0.00	0.00	0.00	0.00	X	X	X	X	
671003	Servicii culturale	2,230.00	0.00	656.00	683.00	434.00	457.00	0.00	0.00	0.00	0.00	2,348.00	2,465.00	2,577.00	2,577.00	
67100305	Scoli populare de arta si meserii	2,230.00	0.00	656.00	683.00	434.00	457.00	0.00	0.00	0.00	0.00	2,348.00	2,465.00	2,577.00	2,577.00	
9610	Rezerve, Excedent/Deficit	0.00	0.00	0.00	0.00	0.00	0.00	0.00	0.00	0.00	0.00	0.00	0.00	0.00	0.00	
9710	Rezerve	0.00	0.00	0.00	0.00	0.00	0.00	0.00	0.00	0.00	0.00	0.00	0.00	0.00	0.00	
9810	Excedent	0.00	0.00	0.00	0.00	0.00	0.00	0.00	0.00	0.00	0.00	0.00	0.00	0.00	0.00	
981096	Excedentul sectiunii de functionare	0.00	0.00	0.00	0.00	0.00	0.00	0.00	0.00	0.00	0.00	0.00	0.00	0.00	0.00	
9910	Deficit	0.00	0.00	0.00	0.00	0.00	0.00	0.00	0.00	0.00	0.00	0.00	0.00	0.00	0.00	
991096	Deficitul sectiunii de functionare	0.00	0.00	0.00	0.00	0.00	0.00	0.00	0.00	0.00	0.00	0.00	0.00	0.00	0.00	
	SECTIUNEA DE DEZVOLTARE															
000110	TOTAL VENITURI	175.00		172.00	3.00	0.00	0.00									
001710	IV. SUBVENTII	175.00		172.00	3.00	0.00	0.00									
001810	SUBVENTII DE LA ALTE NIVELE ALE ADMINISTRATIEI PUBLICE	175.00		172.00	3.00	0.00	0.00									
4310	Subventii de la alte administratii	175.00		172.00	3.00	0.00	0.00									
431019	Subventii pentru institutii publice destinate sectiunii de dezvoltare	175.00		172.00	3.00	0.00	0.00									

Cod	Denumire indicator	Prevederi anuale						Estimari		
		Program an	din care credite bugetare destinate stingerii platilor restante		Prevederi trimestri:		2023	2024	2025	
			1=3+4+5+6	2	Trim I	Trim II				Trim III
A	B			3	4	5	6	7	8	9
4910	TOTAL CHELTUIELI	175.00	0.00	172.00	3.00	0.00	0.00	5,221.00	0.00	0.00
70	CHELTUIELI DE CAPITAL	175.00	0.00	172.00	3.00	0.00	0.00	5,221.00	0.00	0.00
71	TITLUL XV ACTIVE NEFINANCIARE	175.00	0.00	172.00	3.00	0.00	0.00	5,221.00	0.00	0.00
7101	Active fixe	175.00	0.00	172.00	3.00	0.00	0.00	X	X	X
710101	Constructii	175.00	0.00	172.00	3.00	0.00	0.00	X	X	X
6310	Partea a III-a Cheltuieli Social - Culturale	175.00	0.00	172.00	3.00	0.00	0.00	5,221.00	0.00	0.00
6710	Cultura, recreere si religie	175.00	0.00	172.00	3.00	0.00	0.00	5,221.00	0.00	0.00
70	CHELTUIELI DE CAPITAL	175.00	0.00	172.00	3.00	0.00	0.00	5,221.00	0.00	0.00
71	TITLUL XV ACTIVE NEFINANCIARE	175.00	0.00	172.00	3.00	0.00	0.00	5,221.00	0.00	0.00
7101	Active fixe	175.00	0.00	172.00	3.00	0.00	0.00	X	X	X
710101	Constructii	175.00	0.00	172.00	3.00	0.00	0.00	X	X	X
671003	Servicii culturale	175.00	0.00	172.00	3.00	0.00	0.00	X	X	X
67100305	Scoli populare de arta si meserii	175.00	0.00	172.00	3.00	0.00	0.00	5,221.00	0.00	0.00
9610	Rezerve, Excedent/Deficit	0.00	0.00	0.00	0.00	0.00	0.00	5,221.00	0.00	0.00
9710	Rezerve	0.00	0.00	0.00	0.00	0.00	0.00	0.00	0.00	0.00
9810	Excedent	0.00	0.00	0.00	0.00	0.00	0.00	0.00	0.00	0.00
981097	Excedentul sectiunii de dezvoltare	0.00	0.00	0.00	0.00	0.00	0.00	0.00	0.00	0.00
9910	Deficit	0.00	0.00	0.00	0.00	0.00	0.00	0.00	0.00	0.00
991097	Deficitul sectiunii de dezvoltare	0.00	0.00	0.00	0.00	0.00	0.00	0.00	0.00	0.00

DIRECTOR EXECUTIV,

DIRECTOR EXECUTIV ADJUNCT,
NICOLETA LEFTER

CHIRIAC

Intocmit
Protec Gaborina

APLXPERT © SOBIS

la MCE Braila
nr. 29/2022

I Credite de angajament
II Credite bugetare

PROGRAMUL DE INVESTITII PUBLICE
PE ANUL 2022 SI ESTIMARI PE ANII 2023-2025

DENUMIRE OBIECTIV DE INVESTITII	CA/ CB	VALOAREA INITIALA A OBIECTIVULUI DE INVESTITII AFERENT BUCET 2022	mili lei			
			1	2	3	4
0						
CAPITOLUL 67.10 - Cultura, recreere si religie						
TRANSFERURI DE CAPITAL DE LA BUGETUL LOCAL						
C. Alte cheltuieli de investitii, din care:						
c. cheltuieli aferente studiilor de fezabilitate si alte studii						
I Proiect tehnic si detalii de executie pentru obiectivul de investitii "Inlocuire invelitoare si astereala, reparatii sarpanta, construire trapa desfumare, amenajari interioare, PSI corp C1 si corp C6 si executie instalatie paratrasnet, la sediul Scolii Populare de Arte si Meserii "Vespasian Lungu", din strada Marasesti, nr. 1, Braila".	I	0,00	0,00	0,00	0,00	0,00
II Asistenta tehnica din partea proiectantului DALI, pe perioada inlterii si derularii achizitiei publice a serviciilor de elaborare a Proiectului tehnic si a detaliilor de executie pentru obiectivul de investitii "Inlocuire invelitoare si astereala, reparatii sarpanta, construire trapa desfumare, amenajari interioare, PSI corp C1 si corp C6 si executie instalatie paratrasnet, la sediul Scolii Populare de Arte si Meserii "Vespasian Lungu", din strada Marasesti, nr. 1, Braila" precum si in timpul realizarii Proiectului tehnic si a detaliilor de executie pana la receptia acestora de catre beneficiar	II	150,00	0,00	0,00	0,00	0,00
I Verificare tehnica de calitate a Proiectului tehnic si a detaliilor de executie pentru obiectivul de investitii "Inlocuire invelitoare si astereala, reparatii sarpanta, construire trapa desfumare, amenajari interioare, PSI corp C1 si corp C6 si executie instalatie paratrasnet, la sediul Scolii Populare de Arte si Meserii "Vespasian Lungu", din strada Marasesti, nr. 1, Braila"	I	0,00	0,00	0,00	0,00	0,00
II	II	3,00	0,00	0,00	0,00	0,00
TOTAL c. cheltuieli aferente studiilor de fezabilitate si alte studii		0,00	0,00	0,00	0,00	0,00
e. alte cheltuieli asimilate investitiilor		168,00	5.221,00	0,00	0,00	0,00
I Taxe pentru acorduri, avize conforme si autorizatie de construire	I	0,00	0,00	0,00	0,00	0,00
II	II	7,00	0,00	0,00	0,00	0,00

DENUMIRE OBIECTIV DE INVESTITII	CA/ CB	VALOAREA INITIALA A OBIECTIVULUI DE INVESTITII AFERENT BUGET 2022				Estimari 2024	Estimari 2025
		1	2	3	4		
0							
Total e. alte cheltuieli asimilate investitiilor	I II	0,00 7,00	0,00 0,00	0,00 0,00	0,00 0,00	0,00 0,00	
TOTAL C. Alte cheltuieli de investitii	I II	175,00	0,00	5.221,00	0,00	0,00	
TOTAL Capitolul 67.02	I II	175,00	0,00	5.221,00	0,00	0,00	

ROMANIA
UNITATEA ADMINISTRATIVA DE
TERITORIU
FRAMBIȘIAU
JUDEȚUL BACĂU

DIRECTOR EXECUTIV
D.A. DRAGUȘAN

CHIRIAC

DIRECTOR EXECUTIV ADJUNCT,
NICOLETA JETER

Intocmit,
Motoc-Gianina

ROMANIA
JUDETUL BRAILA
CONSILIUL JUDETEAN

HOTARAREA NR. 295
din 29 noiembrie 2022

privind: rectificarea bugetului local al Judetului Braila pe anul 2022 si estimarile pe anii 2023-2025 si a Programului de investitii publice pe anul 2022 si estimarile pe anii 2023-2025

Consiliul Judetean Braila, intrunit in sedinta ordinara la data de 29 noiembrie 2022;
Avand in vedere:

- Referatul de aprobare initiat de Presedintele Consiliului Judetean Braila;
- Raportul de specialitate al Directiei Administrare Patrimoniu si Evidenta Bugetara inregistrat la nr. 26611/23.11.2022, cu privire la rectificarea bugetului local al Judetului Braila pe anul 2022 si estimarile pe anii 2023-2025 si a Programului de investitii publice pe anul 2022 si estimarile pe anii 2023-2025;
- Raportul de specialitate al Directiei Administratie Publica, Contencios, inregistrat la nr.26610/23.11.2022, cu privire la rectificarea bugetului local al Judetului Braila pe anul 2022 si estimarile pe anii 2023-2025 si a Programului de investitii publice pe anul 2022 si estimarile pe anii 2023-2025;
- Propunerile institutiilor publice de sub autoritatea Consiliului Judetean Braila privind rectificarea bugetului pe anul 2022 si ale directiilor de specialitate si serviciilor din cadrul aparatului propriu al Consiliului Judetean Braila;
- Avizul Comisiei buget – finante, administrarea domeniului public si privat al judetului;
- Prevederile Legii bugetului de stat pe anul 2022 nr.317/2021;
in baza prevederilor art.19, alin.(2), art.45, alin.(1), art.49, alin.(4), (5), (6),(7) si (10), art.50, alin.(1) si (2), lit.b, art.58, alin.(1), lit.a si lit.c din Legea nr.273/2006 privind finantele publice locale, cu modificarile si completarile ulterioare;
in baza prevederilor art. 25, lit.a, din O.U.G nr.160/18.11.2022 (anexa nr.3), cu privire la rectificarea bugetului de stat pe anul 2022;
in baza prevederilor art. 173, alin.3, lit.a, din O.U.G 57/2019 privind Codul administrativ, cu modificarile si completarile ulterioare;
in temeiul art.196 alin.1, lit.a din O.U.G 57/2019 privind Codul administrativ, cu modificarile si completarile ulterioare.

HOTARASTE :

Art.1 Se aproba rectificarea bugetului local al Judetului Braila, pe anul 2022 si estimarile pe anii 2023-2025, conform anexei nr.1, parte integranta din prezenta hotarare.

Art.2 Se aproba rectificarea bugetului local al Judetului Braila, sectiunea de functionare, pe anul 2022 si estimarile pe anii 2023-2025, conform anexei nr.1a, parte integranta din prezenta hotarare.

Art.3 Se aproba rectificarea bugetului local al Judetului Braila, sectiunea de dezvoltare, pe anul 2022 si estimarile pe anii 2023-2025, conform anexei nr.1b, parte integranta din prezenta hotarare.

Art.4 Se aproba rectificarea bugetului propriu de venituri si cheltuieli pe capitole, titluri, articole, alineate pe anul 2022 si estimarile pe anii 2023-2025 al aparatului de specialitate al Consiliului Judetean Braila, conform anexei nr. 2, parte integranta din prezenta hotarare.

Art.5 Se aproba rectificarea bugetului de venituri si cheltuieli pe anul 2022 si estimarile pe anii 2023-2025 la nivelul Directiei Generale de Asistenta Sociala si Protectia Copilului, conform anexei nr.3, parte integranta din prezenta hotarare.

Art.6 Se aproba rectificarea bugetului de venituri si cheltuieli al institutiilor publice si activitatilor finantate integral sau partial din venituri proprii pe anul 2022 si estimarile pe anii 2023-2025, conform anexei nr. 4, parte integranta din prezenta hotarare.

Art.7 Se aproba rectificarea bugetului de venituri si cheltuieli al institutiilor publice si activitatilor finantate integral sau partial din venituri proprii pe anul 2022 si estimarile pe anii 2023-2025, sectiunea de functionare, conform anexei nr. 4 a, parte integranta din prezenta hotarare.

Art.8 Se aproba rectificarea bugetului de venituri si cheltuieli al institutiilor publice si activitatilor finantate integral sau partial din venituri proprii pe anul 2022 si estimarile pe anii 2023-2025, sectiunea de dezvoltare, conform anexei nr. 4 b, parte integranta din prezenta hotarare.

Art.9 Se aproba rectificarea bugetului de venituri si cheltuieli pe anul 2022 si estimarile pe anii 2023-2025 la nivelul Spitalului de Pneumoftiziologie Braila, conform anexei nr. 5, parte integranta din prezenta hotarare.

Art.10 Se aproba rectificarea bugetului de venituri si cheltuieli pe anul 2022 si estimarile pe anii 2023-2025 la nivelul Spitalului Clinic Judetean de Urgenta Braila, conform anexei nr. 6, parte integranta din prezenta hotarare.

Art.11 Se aproba rectificarea bugetului de venituri si cheltuieli pe anul 2022 si estimarile pe anii 2023-2025 la nivelul Filarmonicii "Lyra - George Cavadia", conform anexei nr.7, parte integranta din prezenta hotarare.

Art.12 Se aproba rectificarea bugetului de venituri si cheltuieli pe anul 2022 si estimarile pe anii 2023-2025 la nivelul Scolii Populare de Arte si Meserii "Vespasian Lungu" si a Programului anual de investitii publice pe anul 2022, conform anexelor nr. 8 si 8a, parti integrante din prezenta hotarare.

Art.13 Se aproba rectificarea bugetului de venituri si cheltuieli pe anul 2022 si estimarile pe anii 2023-2025 la nivelul Centrului Judetean pentru Conservarea si Promovarea Culturii Traditionale, conform anexei nr. 9, parte integranta din prezenta hotarare.

Art.14 Se aproba rectificarea Programului anual de investitii publice pe anul 2022 si estimarile pe anii 2023-2025 al Unitatii Administrativ Teritoriale Judetul Braila, pe grupe de investitii, conform anexei nr.10, parte integranta din prezenta hotarare.

Art.15 Se aproba rectificarea bugetului de venituri si cheltuieli pe anul 2022 si estimarile pe anii 2023-2025 la nivelul Centrului Scolar de Educatie Incluziva, conform anexei nr. 11, parte integranta din prezenta hotarare.

Art.16 Se aproba modificarea sumei bugetate din excedentul anilor precedenti al bugetului local al Judetului Braila, la **77.982,26 mii lei**, pentru finantarea **cheltuiellor sectiunii de dezvoltare**.

Art.17 Prezenta hotarare intra in vigoare la data aprobarii.

Art.18 Directia Administrare Patrimoniu si Evidenta Bugetara va aduce la indeplinire prevederile prezentei hotarari.

Art.19 Prin grija Directiei Administratie Publica-Contencios, prezenta hotarare va fi adusa la cunostinta celor interesati.

Hotararea a fost adoptata cu 17 de voturi „Pentru”. S-au abtinut de la vot urmasorii domni consilieri judeteni:

Capatina Marian, Pricop Cristian Florinel, Dorobantu Stavarel, Varga Vasile-Constantin, Cirligea Florin Eugen, Vlad-Pascale Daniela, Andreia, Cortez Vasile si Necoara AnaMaria.



FRANCISK
CHIRIAC

CONTRASEMNEAZA
SECRETAR GENERAL AL JUDETEL
DUMITREL PRICEPUTU

Bugetul detaliat la venituri pe capitole si subcapitole si la cheltuieli pe capitole, subcapitole, titluri, articole de cheltuieli si paragrafe pe trimestre pe anul 2022 si estimari pe anii 2023-2025

Anexa nr.8
la HCT BRAILA
NR - 295/2022

Cod Indicator	Denumire indicatori	Prevederi anuale				Prevederi trimestriale				-mii lei-		
		Buget aprobat	Influenta + / -	Buget rectificat	din care credite bugetare destinate stingerii platilor restante	Trim I	Trim II	Trim III	Trim IV	2023	2024	2025
B	A	1=5+6+7+8	2	3	4	5	6	7	8	9	10	11
000110	SECTIUNEA DE FUNCTIONARE + SECTIUNE DE DEZVOLTARE	2,405.00	-170.00	2,235.00		828.00	686.00	434.00	287.00	7,569.00	2,465.00	2,577.00
000210	TOTAL VENITURI	250.00	5.00	255.00		100.00	40.00	50.00	65.00	263.00	276.00	289.00
001210	VENITURI CURENTE	250.00	5.00	255.00		100.00	40.00	50.00	65.00	263.00	276.00	289.00
001410	V. VANZARI DE BUNURI SI SERVICII	250.00	5.00	255.00		100.00	40.00	50.00	65.00	263.00	276.00	289.00
3310	Venituri din prestari de servicii si alte activitati	250.00	5.00	255.00		100.00	40.00	50.00	65.00	263.00	276.00	289.00
331050	Alte venituri din prestari de servicii si alte activitati	250.00	5.00	255.00		100.00	40.00	50.00	65.00	263.00	276.00	289.00
001710	V. SUBVENTII	2,155.00	-175.00	1,980.00		728.00	646.00	384.00	222.00	7,306.00	2,189.00	2,288.00
001810	SUBVENTII DE LA ALTE NIVELE ALE ADMINISTRATIEI PUBLICE	2,155.00	-175.00	1,980.00		728.00	646.00	384.00	222.00	7,306.00	2,189.00	2,288.00
4310	Subventii de la alte administratii	2,155.00	-175.00	1,980.00		728.00	646.00	384.00	222.00	7,306.00	2,189.00	2,288.00
431009	Subventii pentru institutii publice	1,980.00		1,980.00		556.00	643.00	384.00	397.00	2,085.00	2,189.00	2,288.00
431019	Subventii pentru institutii publice destinate sectiunii de dezvoltare	175.00	-175.00			172.00	3.00		-175.00	5,221.00		
4910	TOTAL CHELTUIELI	2,405.00	-170.00	2,235.00		828.00	686.00	434.00	287.00	7,569.00	2,465.00	2,577.00
01	CHELTUIELI CURENTE	2,230.00	5.00	2,235.00		656.00	683.00	434.00	462.00	2,348.00	2,465.00	2,577.00
10	TITLUL I CHELTUIELI DE PERSONAL	1,840.00		1,840.00		526.00	554.00	365.00	395.00	1,938.00	2,034.00	2,126.00
1001	Cheltuieli salariale in bani	1,773.00		1,773.00		514.00	515.00	355.00	389.00	X	X	X
100101	Salarii de baza	1,530.00		1,530.00		450.00	450.00	300.00	330.00	X	X	X
100105	Sporuri pentru conditii de munca	155.00		155.00		41.00	41.00	35.00	38.00			
100113	Drepturi de delegare	1.00		1.00			1.00					
100117	Indemnizatii de hrana	87.00		87.00		23.00	23.00	20.00	21.00			
1002	Cheltuieli salariale in natura	27.00		27.00			27.00					
100206	Vouchere de vacanta	27.00		27.00			27.00					
1003	Contributii	40.00		40.00		12.00	12.00	10.00	6.00			
100307	Contributia asiguratorie pentru munca	40.00		40.00		12.00	12.00	10.00	6.00			

Cod Indicator	Denumire indicatori	Prevederi anuale				Prevederi trimestriale				Estimari		
		Buget aprobat	Influenta +/-	Buget rectificat	din care credite bugetare destinate stingerii platilor restante	Trim I	Trim II	Trim III	Trim IV	2023	2024	2025
B	A	1=5+6+7+8	2	3	4	5	6	7	8	9	10	11
20	TITLUL II BUNURI SI SERVICII	390.00	5.00	395.00		130.00	129.00	69.00	67.00	410.00	431.00	451.00
2001	Bunuri si servicii	275.00	-47.00	228.00		94.00	79.00	56.00	-1.00	X	X	X
200101	Furnituri de birou	6.00		6.00				6.00				
200102	Materiale pentru curatenie	2.00		2.00				2.00				
200103	Încalzit, iluminat si forta motrica	123.00	-50.00	73.00		60.00	40.00	10.00	-37.00			
200104	Apa, canal si salubritate	7.00	-3.00	4.00		2.00	2.00	2.00	-2.00			
200108	Posta, telecomunicatii, radio, tv, internet	5.00	-1.00	4.00		2.00	2.00	1.00	-1.00			
200130	Alte bunuri si servicii pentru întretinere si functionare	132.00	7.00	139.00		30.00	35.00	35.00	39.00	X	X	X
200530	Bunuri de natura obiectelor de inventar	3.00	48.00	51.00		1.00	1.00	1.00	48.00			
2006	Alte obiecte de inventar	3.00	48.00	51.00		1.00	1.00	1.00	48.00			
200601	Deplasari, deplasari, transferari	12.00		12.00		3.00	4.00	1.00	4.00			
2012	Deplasari interne, deplasari, transferari	12.00		12.00		3.00	4.00	1.00	4.00			
2012	Consultanta si expertiza	10.00		10.00		10.00						
2013	Pregatire profesionala	1.00		1.00		1.00						
2014	Protectia muncii	4.00	-2.00	2.00		1.00	2.00	1.00	-2.00			
2030	Alte cheltuieli	85.00	6.00	91.00		20.00	43.00	10.00	18.00			
203003	Prime de asigurare non-viata	5.00		5.00			3.00		2.00			
203030	Alte cheltuieli cu bunuri si servicii	80.00	6.00	86.00		20.00	40.00	10.00	16.00			
70	CHELTUIELI DE CAPITAL	175.00	-175.00			172.00	3.00		-175.00	5,221.00		
71	TITLUL XV ACTIVE NEFINANCIARE	175.00	-175.00			172.00	3.00		-175.00	5,221.00		
7101	Active fixe	175.00	-175.00			172.00	3.00		-175.00	X		
710101	Constructii	175.00	-175.00			172.00	3.00		-175.00	X		
6310	Partea a III-a Cheltuieli Social - Culturale	2,405.00	-170.00	2,235.00		828.00	686.00	434.00	287.00	7,569.00	2,465.00	2,577.00
6710	Cultura, recreere si religie	2,405.00	-170.00	2,235.00		828.00	686.00	434.00	287.00	7,569.00	2,465.00	2,577.00
01	CHELTUIELI CURENTE	2,230.00	5.00	2,235.00		656.00	683.00	434.00	462.00	2,348.00	2,465.00	2,577.00
10	TITLUL I CHELTUIELI DE PERSONAL	1,840.00		1,840.00		526.00	554.00	365.00	395.00	1,938.00	2,034.00	2,126.00
1001	Cheltuieli salariale in bani	1,773.00		1,773.00		514.00	515.00	355.00	389.00	X	X	X
100101	Salarii de baza	1,530.00		1,530.00		450.00	450.00	300.00	330.00	X	X	X
100105	Sporuri pentru conditii de munca	155.00		155.00		41.00	41.00	35.00	38.00			
100113	Drepturi de delegare	1.00		1.00			1.00					
100117	Indemnizatii de hrana	87.00		87.00		23.00	23.00	20.00	21.00			
1002	Cheltuieli salariale in natura	27.00		27.00			27.00					

Cod Indicator	Denumire indicatori	Prevederi anuale				Prevederi trimestriale				Estimari		
		Buget aprobat	Influenta +/-	Buget rectificat	din care credite bugetare destinate stingerii platilor restante	Trim I	Trim II	Trim III	Trim IV	2023	2024	2025
B	A	1=5+6+7+8	2	3	4	5	6	7	8	9	10	11
100206	Vouchere de vacanta	27.00		27.00			27.00					
1003	Contribuții	40.00		40.00		12.00	12.00	10.00	6.00			
100307	Contribuția asiguratorie pentru munca	40.00		40.00		12.00	12.00	10.00	6.00			
20	TITLUL II BUNURI SI SERVICII	390.00	5.00	395.00		130.00	129.00	69.00	67.00	410.00	431.00	451.00
2001	Bunuri si servicii	275.00	-47.00	228.00		94.00	79.00	56.00	-1.00	X	X	X
200101	Furnituri de birou	6.00		6.00				6.00				
200102	Materiale pentru curatenie	2.00		2.00				2.00				
200103	Încalzit, iluminat si forta motrica	123.00	-50.00	73.00		60.00	40.00	10.00	-37.00			
200104	Apă, canal si salubritate	7.00	-3.00	4.00		2.00	2.00	2.00	-2.00			
200108	Posta, telecomunicatii, radio, tv, internet	5.00	-1.00	4.00		2.00	2.00	1.00	-1.00			
200130	Alte bunuri si servicii pentru întretinere si functionare	132.00	7.00	139.00		30.00	35.00	35.00	39.00	X	X	X
2005	Bunuri de natura obiectelor de inventar	3.00	48.00	51.00		1.00	1.00	1.00	48.00			
200530	Alte obiecte de inventar	3.00	48.00	51.00		1.00	1.00	1.00	48.00			
2006	Deplasari, detasari, transferari	12.00		12.00		3.00	4.00	1.00	4.00			
200601	Deplasari interne, detasari, transferari	12.00		12.00		3.00	4.00	1.00	4.00			
2012	Consultanta si expertiza	10.00		10.00		10.00						
2013	Tegatire profesionala	1.00		1.00		1.00						
2014	Protecia muncii	4.00	-2.00	2.00		1.00	2.00	1.00	-2.00			
2030	Alte cheltuieli	85.00	6.00	91.00		20.00	43.00	10.00	18.00			
203003	Prime de asigurare non-vlata	5.00		5.00			3.00		2.00			
203030	Alte cheltuieli cu bunuri si servicii	80.00	6.00	86.00		20.00	40.00	10.00	16.00			
70	CHELTUIELI DE CAPITAL	175.00	-175.00			172.00	3.00		-175.00	5,221.00		
71	TITLUL XV ACTIVE NEFINANCIARE	175.00	-175.00			172.00	3.00		-175.00	5,221.00		
7101	Active fixe	175.00	-175.00			172.00	3.00		-175.00	X		
710101	Constructii	175.00	-175.00			172.00	3.00		-175.00	X		
671003	Servicii culturale	2,405.00	-170.00	2,235.00		828.00	688.00	434.00	287.00	7,569.00	2,465.00	2,577.00
67100305	Scoll populare de arta si meserii	2,405.00	-170.00	2,235.00		828.00	688.00	434.00	287.00	7,569.00	2,465.00	2,577.00
9610	Rezerve, Excedent/Deficit					828.00	688.00	434.00	287.00	7,569.00	2,465.00	2,577.00
9710	Rezerve											
9610	Excedent											
981096	Excedentul sectiunii de functionare											
981097	Excedentul sectiunii de dezvoltare											

Cod Indicator	Denumire indicatori	Prevederi anuale				Prevederi trimestriale				Estimari		
		Buget aprobat	Influenta +/-	Buget rectificat	din care credite bugetare destinate stingerii platilor restante	Trim I	Trim II	Trim III	Trim IV	2023	2024	2025
B	A	1=5+6+7+8	2	3	4	5	6	7	8	9	10	11
9910	Deficit											
991096	Deficitul sectiunii de functionare											
991097	Deficitul sectiunii de dezvoltare											
	SECTIUNEA DE FUNCTIONARE											
000110	TOTAL VENITURI	2,230.00	5.00	2,235.00		656.00	683.00	434.00	462.00	2,348.00	2,465.00	2,577.00
000210	A. VENITURI CURENTE	250.00	5.00	255.00		100.00	40.00	50.00	65.00	263.00	276.00	289.00
001210	C. VENITURI NEFISCALE	250.00	5.00	255.00		100.00	40.00	50.00	65.00	263.00	276.00	289.00
001410	C2. VANZARI DE BUNURI SI SERVICII	250.00	5.00	255.00		100.00	40.00	50.00	65.00	263.00	276.00	289.00
3310	Venituri din prestari de servicii si alte activitati	250.00	5.00	255.00		100.00	40.00	50.00	65.00	263.00	276.00	289.00
331050	Alte venituri din prestari de servicii si alte activitati	250.00	5.00	255.00		100.00	40.00	50.00	65.00	263.00	276.00	289.00
001710	V. SUBVENTII	1,980.00		1,980.00		556.00	643.00	384.00	397.00	2,085.00	2,189.00	2,288.00
001810	SUBVENTII DE LA ALTE NIVELE ALE ADMINISTRATIEI PUBLICE	1,980.00		1,980.00		556.00	643.00	384.00	397.00	2,085.00	2,189.00	2,288.00
4310	Subventii de la alte administratii	1,980.00		1,980.00		556.00	643.00	384.00	397.00	2,085.00	2,189.00	2,288.00
431009	Subventii pentru instituti publice	1,980.00		1,980.00		556.00	643.00	384.00	397.00	2,085.00	2,189.00	2,288.00
	TOTAL CHELTUIELI	2,230.00	5.00	2,235.00		656.00	683.00	434.00	462.00	2,348.00	2,465.00	2,577.00
01	CHELTUIELI CURENTE	2,230.00	5.00	2,235.00		656.00	683.00	434.00	462.00	2,348.00	2,465.00	2,577.00
10	TITLUL I CHELTUIELI DE PERSONAL	1,840.00		1,840.00		526.00	554.00	365.00	395.00	1,938.00	2,034.00	2,126.00
1001	Cheltuieli salariale in bani	1,773.00		1,773.00		514.00	515.00	355.00	389.00	X	X	X
100101	Salarii de baza	1,530.00		1,530.00		450.00	450.00	300.00	330.00	X	X	X
100105	Sporuri pentru conditii de munca	155.00		155.00		41.00	41.00	35.00	38.00			
100113	Drepturi de delegare	1.00		1.00								
100117	Indemnizatii de hrana	87.00		87.00		23.00	23.00	20.00	21.00			
1002	Cheltuieli salariale in natura	27.00		27.00			27.00					
100206	Vouchere de vacanta	27.00		27.00			27.00					
1003	Contributii	40.00		40.00		12.00	12.00	10.00	6.00			
100307	Contributia asiguratorie pentru munca	40.00		40.00		12.00	12.00	10.00	6.00			
20	TITLUL II BUNURI SI SERVICII	390.00	5.00	395.00		130.00	129.00	69.00	67.00	410.00	431.00	451.00
2001	Bunuri si servicii	275.00	-47.00	228.00		94.00	79.00	56.00	-1.00	X	X	X
200101	Furnituri de birou	6.00		6.00				6.00				
200102	Materiale pentru curatenie	2.00		2.00				2.00				

Indicator	Denumire indicatori	Prevederi anuale				Prevederi trimestriale				Estimari		
		Buget aprobat	Influenta +/-	Buget rectificat	din care credite bugetare destinate stingerii platilor restante	Trim I	Trim II	Trim III	Trim IV	2023	2024	2025
B	A	1=5+6+7+8	2	3	4	5	6	7	8	9	10	11
200103	Încalzi, iluminat si forta motrica	123.00	-50.00	73.00		60.00	40.00	10.00	-37.00			
200104	Apa, canal si salubritate	7.00	-3.00	4.00		2.00	2.00	2.00	-2.00			
200108	Posta, telecomunicatii, radio, tv, internet	5.00	-1.00	4.00		2.00	2.00	1.00	-1.00			
200130	Alte bunuri si servicii pentru intretinere si functionare	132.00	7.00	139.00		30.00	35.00	35.00	39.00	X	X	X
200530	Bunuri de natura obiectelor de inventar	3.00	48.00	51.00		1.00	1.00	1.00	48.00			
2006	Alte obiecte de inventar	3.00	48.00	51.00		1.00	1.00	1.00	48.00			
200601	Deplasari, detasari, transferari	12.00		12.00		3.00	4.00	1.00	48.00			
2012	Deplasari interne, detasari, transferari	12.00		12.00		3.00	4.00	1.00	4.00			
2013	Consultanta si expertiza	10.00		10.00		3.00	4.00	1.00	4.00			
2014	Pregatire profesionala	1.00		1.00		10.00						
2030	Protectia muncii	4.00	-2.00	2.00		1.00						
203003	Alte cheltuieli	85.00	6.00	91.00		20.00	43.00	10.00	-2.00			
203030	Prime de asigurare non-viata	5.00		5.00			3.00		18.00			
6310	Alte cheltuieli cu bunuri si servicii	80.00	6.00	86.00		20.00	40.00	10.00	2.00			
6710	Partea a III-a Cheltuieli Social - Culturale	2,230.00	5.00	2,235.00		656.00	683.00	434.00	462.00	2,348.00	2,465.00	2,577.00
01	Cultura, recreere si religie	2,230.00	5.00	2,235.00		656.00	683.00	434.00	462.00	2,348.00	2,465.00	2,577.00
10	CHELTUIELI CURENTE	2,230.00	5.00	2,235.00		656.00	683.00	434.00	462.00	2,348.00	2,465.00	2,577.00
1001	TITLUL I CHELTUIELI DE PERSONAL	1,840.00		1,840.00		526.00	554.00	365.00	395.00	1,938.00	2,034.00	2,126.00
100101	Cheltuieli salariale in bani	1,773.00		1,773.00		514.00	515.00	355.00	389.00	X	X	X
100105	Salarii de baza	1,530.00		1,530.00		450.00	450.00	300.00	330.00	X	X	X
100105	Sporuri pentru conditii de munca	155.00		155.00		41.00	41.00	35.00	38.00			
100113	Drepturi de delegare	1.00		1.00			1.00					
100117	Indemnizatii de hrana	87.00		87.00		23.00	23.00	20.00	21.00			
1002	Cheltuieli salariale in natura	27.00		27.00			27.00					
100206	Vouchere de vacanta	27.00		27.00			27.00					
1003	Contributii	40.00		40.00			40.00					
100307	Contributia asiguratorie pentru munca	40.00		40.00		12.00	12.00	10.00	6.00			
20	TITLUL II BUNURI SI SERVICII	40.00		40.00		12.00	12.00	10.00	6.00			
2001	Bunuri si servicii	390.00	5.00	395.00		130.00	129.00	69.00	67.00	410.00	431.00	451.00
200101	Furnituri de birou	275.00	-47.00	228.00		94.00	79.00	56.00	-1.00	X	X	X
200102	Materiale pentru curatenie	6.00		6.00				6.00				
200103	Încalzit, iluminat si forta motrica	2.00		2.00				2.00				
		123.00	-50.00	73.00		60.00	40.00	10.00	-37.00			

Cod Indicator	Denumire indicatori	Prevederi anuale						Prevederi trimestriale				Estimari		
		Buget aprobat	Influenta + / -	Buget rectificat	din care credite bugetare destinate stingerii platilor restante	Trim I	Trim II	Trim III	Trim IV	2023	2024	2025		
B	A	1=5+6+7+8	2	3	4	5	6	7	8	9	10	11		
200104	Apa, canal si salubritate	7.00	-3.00	4.00		2.00	2.00	2.00	-2.00					
200108	Posta, telecomunicatii, radio, tv, internet	5.00	-1.00	4.00		2.00	2.00	1.00	-1.00					
200130	Alte bunuri si servicii pentru intretinere si functionare	132.00	7.00	139.00		30.00	35.00	35.00	39.00					
2005	Bunuri de natura obiectelor de inventar	3.00	48.00	51.00		1.00	1.00	1.00	48.00	X	X	X		
200530	Alte obiecte de inventar	3.00	48.00	51.00		1.00	1.00	1.00	48.00					
2006	Deplasari, deplasari, transferari	12.00		12.00		3.00	4.00	1.00	4.00					
200601	Deplasari interne, deplasari, transferari	12.00		12.00		3.00	4.00	1.00	4.00					
2012	Consultanta si expertiza	10.00		10.00		10.00	4.00	1.00	4.00					
2013	Pregatire profesionala	1.00		1.00		1.00								
2014	Protectia muncii	4.00	-2.00	2.00		1.00	2.00	1.00	-2.00					
2030	Alte cheltuieli	85.00	6.00	91.00		20.00	43.00	10.00	18.00					
203003	Prime de asigurare non-viata	5.00		5.00			3.00		2.00					
203030	Alte cheltuieli cu bunuri si servicii	80.00	6.00	86.00		20.00	40.00	10.00	16.00					
671003	Servicii culturale	2,230.00	5.00	2,235.00		656.00	683.00	434.00	462.00	2,348.00	2,465.00	2,577.00		
67100305	Scoli populare de arta si meserii	2,230.00	5.00	2,235.00		656.00	683.00	434.00	462.00	2,348.00	2,465.00	2,577.00		
9610	Rezerve, Excedent/Deficit													
9710	Rezerve													
9810	Excedent													
981096	Excedentul sectiunii de functionare													
9910	Deficit													
991096	Deficitul sectiunii de functionare													
	SECTIUNEA DE DEZVOLTARE													
000110	TOTAL VENITURI	175.00	-175.00			172.00	3.00		-175.00	5,221.00				
001710	V. SUBVENTII	175.00	-175.00			172.00	3.00		-175.00	5,221.00				
001810	SUBVENTII DE LA ALTE NIVELE ALE ADMINISTRATIEI PUBLICE	175.00	-175.00			172.00	3.00		-175.00	5,221.00				
4310	Subventii de la alte administratii	175.00	-175.00			172.00	3.00		-175.00	5,221.00				
431019	Subventii pentru institutii publice destinate sectiunii de dezvoltare	175.00	-175.00			172.00	3.00		-175.00	5,221.00				
4910	TOTAL CHELTUIELI	175.00	-175.00			172.00	3.00		-175.00	5,221.00				
70	CHELTUIELI DE CAPITAL	175.00	-175.00			172.00	3.00		-175.00	5,221.00				
71	TITLUL XV ACTIVE NEFINANCIARE	175.00	-175.00			172.00	3.00		-175.00	5,221.00				

Cod Indicator	Denumire indicatori	Prevederi anuale				Prevederi trimestriale				Estimari		
		Buget aprobat	Influenta +/-	Buget rectificat	din care credite bugetare destinate stingerii platilor restante	Trim I	Trim II	Trim III	Trim IV	2023	2024	2025
B	A	1=5+6+7+8	2	3	4	5	6	7	8	9	10	11
7101	Active fixe	175.00	-175.00			172.00	3.00		-175.00		X	
710101	Construcții	175.00	-175.00			172.00	3.00		-175.00		X	
6310	Partea a III-a Cheltuieli Social - Culturale	175.00	-175.00			172.00	3.00		-175.00	5,221.00		
6710	Cultura, recreere si religie	175.00	-175.00			172.00	3.00		-175.00	5,221.00		
70	CHELTUIELI DE CAPITAL	175.00	-175.00			172.00	3.00		-175.00	5,221.00		
71	TITLUL XV ACTIVE NEFINANCIARE	175.00	-175.00			172.00	3.00		-175.00	5,221.00		
7101	Active fixe	175.00	-175.00			172.00	3.00		-175.00	5,221.00		
710101	Construcții	175.00	-175.00			172.00	3.00		-175.00		X	
671003	Servicii culturale	175.00	-175.00			172.00	3.00		-175.00		X	
67100305	Scoli populare de arta si meserii	175.00	-175.00			172.00	3.00		-175.00	5,221.00		
9610	Rezerve, Excedent/Deficit					172.00	3.00		-175.00	5,221.00		
9710	Rezerve					172.00	3.00		-175.00		X	
9810	Excedent					172.00	3.00		-175.00		X	
981097	Excedentul sectiunii de dezvoltare					172.00	3.00		-175.00	5,221.00		
9910	Deficit					172.00	3.00		-175.00	5,221.00		
991097	Deficitul sectiunii de dezvoltare											

ORDONATOR PRINCIPAL DE CREDITE,
VICEPRESEDINTE,
IONEL VERBEANU

A.P.E.B.,

DIRECTOR EXECUTIV ADJUNCT,
NICOLETA LEFTER

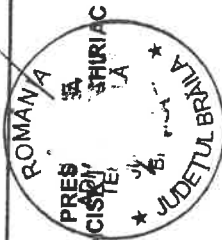

fr. Verbeanu

DENUMIRE OBIECTIV DE INVESTITII	CA/ CB	VALOAREA INITIALA A OBIECTIVULUI DE INVESTITII AFERENT BUGET 2022	mii lei			
			Estimari 2023	Estimari 2024	Estimari 2025	
0		1	2	3	4	
CAPITOLUL 67.10 - Cultura, recreere si religie						
TRANSFERURI DE CAPITAL DE LA BUGETUL LOCAL						
C. Alte cheltuieli de investitii, din care :						
c. cheltuieli aferente studiilor de fezabilitate si alte studii						
Proiect tehnic si detalii de executie pentru obiectivul de investitii "Inlocuire invelitoare si astereala, reparatii sarpanta, construire trapa desfumare, amenajari interioare, PSI corp C1 si corp C6 si executie instalatie paratrasnet, la sediul Scolii Populare de Arte si Meserii "Vespasian Lungu", din strada Marasesti, nr.1, Braila".	I	0,00	0,00	0,00	0,00	0,00
Asistenta tehnica din partea proiectantului DALI, pe perioada initerii si derularii achizitiei publice a serviciilor de elaborare a Proiectului tehnic si a detaliilor de executie pentru obiectivul de investitii "Inlocuire invelitoare si astereala, reparatii sarpanta, construire trapa desfumare, amenajari interioare, PSI corp C1 si corp C6 si executie instalatie paratrasnet, la sediul Scolii Populare de Arte si Meserii "Vespasian Lungu", din strada Marasesti, nr.1, Braila" precum si in timpul realizarii Proiectului tehnic si a detaliilor de executie pana la receptia acestora de catre beneficiar	II	0,00	0,00	0,00	0,00	0,00
Verificare tehnica de calitate a Proiectului tehnic si a detaliilor de executie pentru obiectivul de investitii "Inlocuire invelitoare si astereala, reparatii sarpanta, construire trapa desfumare, amenajari interioare, PSI corp C1 si corp C6 si executie instalatie paratrasnet, la sediul Scolii Populare de Arte si Meserii "Vespasian Lungu", din strada Marasesti, nr.1, Braila"	I	0,00	0,00	0,00	0,00	0,00
	II	0,00	0,00	0,00	0,00	0,00
TOTAL c. cheltuieli aferente studiilor de fezabilitate si alte studii	I	0,00	0,00	0,00	0,00	0,00
	II	0,00	5.221,00	0,00	0,00	-0,00
e. alte cheltuieli asimilate investitiilor						
Taxe pentru acorduri, avize conforme si autorizatie de construire	I	0,00	0,00	0,00	0,00	0,00
	II	0,00	0,00	0,00	0,00	0,00

DENUMIRE OBIECTIV DE INVESTITII	CA/ CB	VALOAREA INITIALA A OBIECTIVULUI DE INVESTITII AFERENT BUGET 2022			
		1	2	3	4
0					
Total e. alte cheltuieli asimilate investitiilor	I II	0,00 0,00	0,00 0,00	0,00 0,00	0,00 0,00
TOTAL C. Alte cheltuieli de investitii	I II	0,00 0,00	0,00 0,00	0,00 0,00	0,00 0,00
TOTAL Capitolul 67.02	I II	0,00 0,00	5.221,00 5.221,00	0,00 0,00	0,00 0,00

PRESEDINTE
FRANZISK MIRIAC

ADA TEL. 14 IV
JUDETUL BRAILA
JUDETUL BRAILA

ORDONATOR PRINCIPAL DE CREDITE,
VICEPRESEDINTE
FRANZISK MIRIAC

DIRECTOR EXECUTIV,
D.A.P. B.M.
DRAGUTIAN

DIRECTOR EXECUTIV ADJUNCT,
NICOLETA LANTER

ROMANIA
JUDETUL BRAILA
CONSILIUL JUDETEAN

HOTARAREA NR.321
din 21 decembrie 2022

privind: rectificarea bugetului local al Judetului Braila pe anul 2022 si estimarile pe anii 2023-2025 si a Programului de investitii publice pe anul 2022 si estimarile pe anii 2023-2025

Consiliul Judetean Braila, intrunit in sedinta ordinara la data de 21 decembrie 2022; avand in vedere:

- Referatul de aprobare initiat de Presedintele Consiliului Judetean Braila;
- Raportul de specialitate al Directiei Administrare Patrimoniu si Evidenta Bugetara inregistrat la nr.28462/15.12.2022, cu privire la rectificarea bugetului local al Judetului Braila pe anul 2022 si estimarile pe anii 2023-2025 si a Programului de investitii publice pe anul 2022 si estimarile pe anii 2023-2025;
- Raportul de specialitate al Directiei Administratie Publica, Contencios, inregistrat la nr.28459/15.12.2022, cu privire la rectificarea bugetului local al Judetului Braila pe anul 2022 si estimarile pe anii 2023-2025 si a Programului de investitii publice pe anul 2022 si estimarile pe anii 2023-2025;
- Propunerile institutiilor publice de sub autoritatea Consiliului Judetean Braila privind rectificarea bugetului pe anul 2022 si ale directiilor de specialitate si serviciilor din cadrul aparatului propriu al Consiliului Judetean Braila;
- Avizul Comisiei buget – finante, administrarea domeniului public si privat al judetului;
- Prevederile Legii bugetului de stat pe anul 2022 nr.317/2021;
In baza prevederilor art.19, alin.(2), art.45, alin.(1), art.49, alin.(4), (5), (6) si (7), art.50, alin.(1) si (2), lit.b, art.58, alin.(1), lit.a si lit.c din Legea nr.273/2006 privind finantele publice locale, cu modificarile si completarile ulterioare;

In baza Hotararii Guvernului nr.1473/2022 privind repartizarea sumelor corespunzatoare cotei prevazute la art.6 alin (1) lit e) din Legea bugetului de stat pe anul 2022 nr.317/2021 pentru finantarea institutiilor publice de spectacole din subordinea autoritatilor administratiei publice locale ale unitatilor administrativ-teritoriale din judete, respectiv teatre, opera si filarmonici

In baza Hotararii Guvernului nr.1508/2022 privind alocarea unei sume din Fondul de rezervă bugetară la dispoziția Guvernului, prevăzută în bugetul de stat pe anul 2022, pentru unele unități administrativ-teritoriale

In baza prevederilor art. 173, alin.3, lit.a, din O.U.G 57/2019 privind Codul administrativ, cu modificarile si completarile ulterioare;

In temeiul art.196 alin.1, lit.a din O.U.G 57/2019 privind Codul administrativ, cu modificarile si completarile ulterioare.

HOTARASTE :

Art.1 Se aproba rectificarea bugetului local al Judetului Braila, pe anul 2022 si estimarile pe anii 2023-2025, conform anexei nr.1, parte integranta din prezenta hotarare.

Art.2 Se aproba rectificarea bugetului local al Judetului Braila, sectiunea de functionare, pe anul 2022 si estimarile pe anii 2023-2025, conform anexei nr.1a, parte integranta din prezenta hotarare.

Art.3 Se aproba rectificarea bugetului local al Judetului Braila, sectiunea de dezvoltare, pe anul 2022 si estimarile pe anii 2023-2025, conform anexei nr.1b, parte integranta din prezenta hotarare.

Art.4 Se aproba rectificarea bugetului propriu de venituri si cheltuieli pe capitole, titluri, articole, alineate pe anul 2022 si estimarile pe anii 2023-2025 al aparatului de specialitate al Consiliului Judetean Braila, conform anexei nr. 2, parte integranta din prezenta hotarare.

Art.5 Se aproba rectificarea bugetului de venituri si cheltuieli pe anul 2022 si estimarile pe anii 2023-2025 la nivelul Directiei Generale de Asistenta Sociala si Protectia Copilului, conform anexei nr.3, 3 a, parti integrante din prezenta hotarare.

Art.6 Se aproba rectificarea bugetului de venituri si cheltuieli al institutiilor publice si activitatilor finantate integral sau partial din venituri proprii pe anul 2022 si estimarile pe anii 2023-2025, conform anexei nr. 4, parte integranta din prezenta hotarare.

Art.7 Se aproba rectificarea bugetului de venituri si cheltuieli al institutiilor publice si activitatilor finantate integral sau partial din venituri proprii pe anul 2022 si estimarile pe anii 2023-2025, sectiunea de functionare, conform anexei nr. 4 a, parte integranta din prezenta hotarare.

Art.8 Se aproba rectificarea bugetului de venituri si cheltuieli al institutiilor publice si activitatilor finantate integral sau partial din venituri proprii pe anul 2022 si estimarile pe anii 2023-2025, sectiunea de dezvoltare, conform anexei nr. 4 b, parte integranta din prezenta hotarare.

Art.9 Se aproba rectificarea bugetului de venituri si cheltuieli pe anul 2022 si estimarile pe anii 2023-2025 la nivelul Directiei Judetene de Evidenta a Persoanelor, conform anexei nr.5, parte integranta din prezenta hotarare.

Art.10 Se aproba rectificarea bugetului de venituri si cheltuieli pe anul 2022 si estimarile pe anii 2023-2025 la nivelul Spitalului Clinic Judetean de Urgenta Braila, conform anexelor nr. 6, 6a, 6b, parti integrante din prezenta hotarare.

Art.11 Se aproba rectificarea bugetului de venituri si cheltuieli pe anul 2022 si estimarile pe anii 2023-2025 la nivelul Filarmonicii "Lyra - George Cavadia", conform anexelor nr.7, 7a, parti integrante din prezenta hotarare.

Art.12 Se aproba rectificarea bugetului de venituri si cheltuieli pe anul 2022 si estimarile pe anii 2023-2025 la nivelul Scolii Populare de Arte si Meserii "Vespasian Lungu", conform anexei nr. 8, parte integranta din prezenta hotarare.

Art.13 Se aproba rectificarea Programului anual de investitii publice pe anul 2022 si estimarile pe anii 2023-2025 al Unitatii Administrativ Teritoriale Judetul Braila, pe grupe de investitii, conform anexei nr.9, parte integranta din prezenta hotarare.

Art.14 Se aproba lista cotizatiilor si contributiilor finantate din bugetul local al Judetului Braila pe anul 2022, conform anexei nr.10, parte integranta din prezenta hotarare.

Art.15 Se aproba rectificarea bugetului de venituri si cheltuieli pe anul 2022 si estimarile pe anii 2023-2025 la nivelul Spitalului de Pneumoftiziologie Braila, conform anexei nr.11, parte integranta din prezenta hotarare.

Art.16 Se aproba modificarea sumei bugetate din excedentul anilor precedenti al bugetului local al Judetului Braila, la 71.976,76 mii lei, pentru finantarea cheltuielilor sectiunii de dezvoltare.

Art.17 Prezenta hotarare intra in vigoare la data aprobarii.

Art.18 Directia Administrare Patrimoniu si Evidenta Bugetara va aduce la indeplinire prevederile prezentei hotarari.

Art.19 Prin grija Directiei Administratie Publica-Contencios, prezenta hotarare va fi adusa la cunostinta celor interesati.

Hotararea a fost adoptata cu 20 de voturi „Pentru”. S-au abtinut de la vot urmatorii domni consillieri judeteni: Bucalau Alexandru, Capatina Marian, Lungu Danut, Pricop Cristian Florinel, Dorobantu Stavarel, Varga Vasile-Constantin, Cirligea Florin Eugen, Vlad-Pascale Daniela – Andreia, Cortez Vasile si Necoara AnaMaria.

PRESEDINTE,

FRANCISK-IVAN CHIRIAC



**CONTRASEMNEAZA
SECRETAR GENERAL AL JUDEȚULUI
DUMITREL PRICEPUTU**

Bugetul detaliat la venituri pe capitole si subcapitole si la cheltuieli pe capitole, subcapitole, titluri, articole de cheltuieli si paragrafe pe trimestre pe anul 2022 si estimari pe anii 2023-2025

Cod Indicator	Denumire indicatori	Prevederi anuale			Prevederi trimestriale				Estimari			
		Buget aprobat	Influenta + / -	Buget rectificat	din care credite bugetare destinate stingerii platilor restante	Trim I	Trim II	Trim III	Trim IV	2023	2024	2025
B	A	1=5+6+7+8	2	3	4	5	6	7	8	9	10	11
000110	SECTIUNEA DE FUNCTIONARE + SECTIUNE DE DEZVOLTARE											
	TOTAL VENITURI	2,235.00		2,225.50		828.00	686.00	434.00	277.50	7,569.00	2,465.00	2,577.00
000210	VENITURI CURENTE	255.00	-9.50	245.50		100.00	40.00	50.00	55.50	263.00	276.00	289.00
001210	VENITURI NEFISCALE	255.00	-9.50	245.50		100.00	40.00	50.00	55.50	263.00	276.00	289.00
001410	VENITURI DE VANZARI DE BUNURI SI SERVICII	255.00	-9.50	245.50		100.00	40.00	50.00	55.50	263.00	276.00	289.00
3310	Venituri din prestari de servicii si alte activitati	255.00	-9.50	245.50		100.00	40.00	50.00	55.50	263.00	276.00	289.00
331050	Alte venituri din prestari de servicii si alte activitati	255.00	-9.50	245.50		100.00	40.00	50.00	55.50	263.00	276.00	289.00
001710	M. SUBVENTII	1,980.00		1,980.00		728.00	646.00	384.00	222.00	7,306.00	2,189.00	2,288.00
001810	SUBVENTII DE LA ALTE NIVELE ALE ADMINISTRATIEI PUBLICE	1,980.00		1,980.00		728.00	646.00	384.00	222.00	7,306.00	2,189.00	2,288.00
4310	Subventii de la alte administratii	1,980.00		1,980.00		728.00	646.00	384.00	222.00	7,306.00	2,189.00	2,288.00
431009	Subventii pentru instituti publice	1,980.00		1,980.00		728.00	646.00	384.00	222.00	7,306.00	2,189.00	2,288.00
431019	Subventii pentru instituti publice destinate sectiunii de dezvoltare					556.00	643.00	384.00	397.00	2,085.00	2,189.00	2,288.00
						172.00	3.00		-175.00	5,221.00		
4910	TOTAL CHELTUIELI											
01	CHELTUIELI CURENTE	2,235.00	-9.50	2,225.50		828.00	686.00	434.00	277.50	7,569.00	2,465.00	2,577.00
10	TITLUL I CHELTUIELI DE PERSONAL	2,235.00	-9.50	2,225.50		656.00	683.00	434.00	452.50	2,348.00	2,465.00	2,577.00
1001	Cheltuieli salariale in bani	1,840.00		1,840.00		526.00	554.00	365.00	395.00	1,936.00	2,034.00	2,126.00
100101	Salarii de baza	1,773.00		1,773.00		514.00	515.00	355.00	389.00	1,936.00	2,034.00	2,126.00
100105	Sporuri pentru conditii de munca	1,530.00		1,530.00		450.00	450.00	300.00	330.00	1,936.00	2,034.00	2,126.00
100113	Drepturi de delegare	155.00		155.00		41.00	41.00	35.00	38.00			
100117	Indemnizatii de hrana	1.00		1.00			1.00					
1002	Cheltuieli salariale in natura	87.00		87.00		23.00	23.00	20.00	21.00			
100206	Vouchere de vacanta	27.00		27.00			27.00					
1003	Contributii	27.00		27.00			27.00					
100307	Contributia asiguratorie pentru munca	40.00		40.00		12.00	12.00	10.00	6.00			
20	TITLUL II BUNURI SI SERVICII	40.00		40.00		12.00	12.00	10.00	6.00			
		395.00	-9.50	385.50		130.00	129.00	69.00	57.50	410.00	431.00	451.00

Cod Indicator	Denumire indicatori	Prevederi anuale				Prevederi trimestriale				Estimari		
		Buget aprobat	Influenta +/-	Buget rectificat	din care credite bugetare destinate stingerii platilor restante	Trim I	Trim II	Trim III	Trim IV	2023	2024	2025
B	A	1=5+6+7+8	2	3	4	5	6	7	8	9	10	11
2001	Bunuri si servicii	228.00	-17.40	210.60		94.00	79.00	56.00	-18.40	X	X	X
200101	Furnituri de birou	6.00		6.00				6.00				
200102	Materiala pentru curatenie	2.00		2.00				2.00				
200103	Încalzî, iluminat si forta motrica	73.00	-24.40	48.60		60.00	40.00	10.00	-61.40			
200104	Apa, canal si salubritate	4.00		4.00		2.00	2.00	2.00	-2.00			
200108	Posta, telecomunicatii, radio, tv, internet	4.00		4.00		2.00	2.00	1.00	-1.00			
200130	Alte bunuri si servicii pentru întreținere si functionare	139.00	7.00	146.00		30.00	35.00	35.00	46.00	X	X	X
2005	Bunuri de natura obiectelor de inventar	51.00	9.90	60.90		1.00	1.00	1.00	57.90			
200530	Alte obiecte de inventar	51.00	9.90	60.90		1.00	1.00	1.00	57.90			
2006	Deplasari, deplasari, transferari	12.00	-1.00	11.00		3.00	4.00	1.00	3.00			
200601	Deplasari interne, deplasari, transferari	12.00	-1.00	11.00		3.00	4.00	1.00	3.00			
2012	Consultanta si expertiza	10.00	-5.00	5.00		10.00			-5.00			
2013	Programe profesionale	1.00		1.00		1.00						
2014	Protectia muncii	2.00		2.00		1.00	2.00	1.00	-2.00			
2030	Alte cheltuieli	91.00	4.00	95.00		20.00	43.00	10.00	22.00			
203003	Prime de asigurare non-viata	5.00	-1.00	4.00			3.00		1.00			
203030	Alte cheltuieli cu bunuri si servicii	86.00	5.00	91.00		20.00	40.00	10.00	21.00			
70	CHELTUIELI DE CAPITAL											
71	TITLUL XV ACTIVE NEFINANCIARE					172.00	3.00		-175.00	5,221.00		
7101	Active fixe					172.00	3.00		-175.00	5,221.00		
710101	Constructii					172.00	3.00		-175.00	X		
6310	Partea a III-a Cheltuieli Sociale - Culturale	2,235.00	-9.50	2,225.50		828.00	686.00	434.00	277.50	7,569.00	2,465.00	2,577.00
6710	Cultura, recreere si religie	2,235.00	-9.50	2,225.50		828.00	686.00	434.00	277.50	7,569.00	2,465.00	2,577.00
01	CHELTUIELI CURENTE	2,235.00	-9.50	2,225.50		656.00	683.00	434.00	452.50	2,348.00	2,465.00	2,577.00
10	TITLUL I CHELTUIELI DE PERSONAL	1,840.00		1,840.00		526.00	554.00	365.00	395.00	1,936.00	2,034.00	2,126.00
1001	Cheltuieli salariale in bani	1,775.00		1,775.00		514.00	515.00	355.00	369.00	X	X	X
100101	Salarii de baza	1,530.00		1,530.00		450.00	450.00	300.00	330.00	X	X	X
100105	Spoturi pentru conditii de munca	155.00		155.00		41.00	41.00	35.00	38.00			
100113	Drepturi de delegare	1.00		1.00			1.00					
100117	Indemnizatii de hrana	87.00		87.00		23.00	23.00	20.00	21.00			
1002	Cheltuieli salariale in natura	27.00		27.00			27.00					
100206	Vouchere de vacanta	27.00		27.00			27.00					

Cod Indicator	Denumire indicatori	Prevederi anuale					Prevederi trimestriale				Estimari		
		Buget aprobat	Influenta +/-	Buget rectificat	din care credite bugetare destinate stingerii platilor restante	Trim I	Trim II	Trim III	Trim IV	2023	2024	2025	
						5	6	7	8	9	10	11	
B	A	1=5+6+7+8	2	3	4								
1003	Contribuții	40.00		40.00		12.00	12.00	10.00	6.00				
100307	Contribuția asiguratoria pentru muncă	40.00		40.00		12.00	12.00	10.00	6.00				
20	TITLUL II BUNURI SI SERVICII	395.00	-9.50	395.50		130.00	129.00	69.00	57.50	410.00	431.00	451.00	
2001	Bunuri si servicii	228.00	-17.40	210.60		94.00	79.00	56.00	-18.40	X	X	X	
200101	Furnituri de birou	6.00		6.00				6.00					
200102	Materiale pentru curatenie	2.00		2.00				2.00					
200103	Încalzit, iluminat si forta motrice	73.00	-24.40	48.60		60.00	40.00	10.00	-61.40				
200104	Apa, canal si salubritate	4.00		4.00		2.00	2.00	2.00	-2.00				
200108	Posta, telecomunicatii, radio, tv, internet	4.00		4.00		2.00	2.00	1.00	-1.00				
200130	Alte bunuri si servicii pentru întreținere si funcționare	139.00	7.00	146.00		30.00	35.00	35.00	46.00	X	X	X	
2005	Bunuri de natura obiectelor de inventar	51.00	8.90	60.90		1.00	1.00	1.00	57.90				
200530	Alte obiecte de inventar	51.00	8.90	60.90		1.00	1.00	1.00	57.90				
2006	Deplasari, detașari, transferari	12.00	-1.00	11.00		3.00	4.00	1.00	3.00				
200601	Deplasari în țară, detașari, transferari	12.00	-1.00	11.00		3.00	4.00	1.00	3.00				
2012	Consultanta si expertiza	10.00	-5.00	5.00		10.00			-5.00				
2013	Îngrijire profesionala	1.00		1.00		1.00							
2014	Protecția muncii	2.00		2.00		1.00	2.00	1.00	-2.00				
2030	Alte cheltuieli	91.00	4.00	95.00		20.00	43.00	10.00	22.00				
203003	Prime de asigurare non-viata	5.00	-1.00	4.00			3.00		1.00				
203030	Alte cheltuieli cu bunuri si servicii	86.00	5.00	91.00		20.00	40.00	10.00	21.00				
70	CHELTUIELI DE CAPITAL												
71	TITLUL XV ACTIVE NEFINANCIARE												
7101	Active fixe					172.00	3.00		-175.00	5,221.00			
710101	Construcții					172.00	3.00		-175.00	5,221.00			
671003	Servicii culturale					172.00	3.00		-175.00	X			
67100305	Scolii populare de arta si meserii	2,235.00	-9.50	2,225.50		828.00	686.00	434.00	277.50	7,569.00	2,465.00	2,577.00	
9610	Rezerve, Excedent/Deficit	2,235.00	-9.50	2,225.50		828.00	686.00	434.00	277.50	7,569.00	2,465.00	2,577.00	
9710	Rezerve												
9810	Excedent												
981086	Excedentul sectiunii de funcționare												
981097	Excedentul sectiunii de dezvoltare												
9910	Deficit												

Cod Indicator	Denumire Indicatori	Prevederi anuale				Prevederi trimestriale				Estimari		
		Buget aprobat	Influenta +/-	Buget rectificat	din care credite bugetare destinate stingerii platilor restante	Trim I	Trim II	Trim III	Trim IV	2023	2024	2025
B	A	1=5+6+7+8	2	3	4	5	6	7	8	9	10	11
991096	Deficitul sectiunii de functionare											
991097	Deficitul sectiunii de dezvoltare											
	SECTIUNEA DE FUNCTIONARE											
000110	TOTAL VENITURI	2,235.00	-9.50	2,225.50		656.00	683.00	434.00	452.50	2,348.00	2,465.00	2,577.00
000210	VENITURI CURENTE	255.00	-9.50	245.50		100.00	40.00	50.00	55.50	263.00	276.00	289.00
001210	VENITURI NEFISCALE	255.00	-9.50	245.50		100.00	40.00	50.00	55.50	263.00	276.00	289.00
001410	VANZARI DE BUNURI SI SERVICII	255.00	-9.50	245.50		100.00	40.00	50.00	55.50	263.00	276.00	289.00
3310	Venituri din prestari de servicii si alte activitati	255.00	-9.50	245.50		100.00	40.00	50.00	55.50	263.00	276.00	289.00
331050	Alte venituri din prestari de servicii si alte activitati	255.00	-9.50	245.50		100.00	40.00	50.00	55.50	263.00	276.00	289.00
001710	SUBVENTII	1,980.00		1,980.00		556.00	643.00	384.00	397.00	2,085.00	2,189.00	2,288.00
001810	SUBVENTII DE LA ALTE NIVELE ALE ADMINISTRATIEI PUBLICE	1,980.00		1,980.00		556.00	643.00	384.00	397.00	2,085.00	2,189.00	2,288.00
4310	Subventii de la alte administratii	1,980.00		1,980.00		556.00	643.00	384.00	397.00	2,085.00	2,189.00	2,288.00
431009	Subventii pentru institutii publice	1,980.00		1,980.00		556.00	643.00	384.00	397.00	2,085.00	2,189.00	2,288.00
4910	TOTAL CHELTUIELI	2,235.00	-9.50	2,225.50		656.00	683.00	434.00	452.50	2,348.00	2,465.00	2,577.00
01	CHELTUIELI CURENTE	2,235.00	-9.50	2,225.50		656.00	683.00	434.00	452.50	2,348.00	2,465.00	2,577.00
10	TITLUL I CHELTUIELI DE PERSONAL	1,840.00		1,840.00		526.00	554.00	365.00	395.00	1,938.00	2,034.00	2,126.00
1001	Cheltuieli salariale in bani	1,773.00		1,773.00		514.00	515.00	355.00	389.00	X	X	X
100101	Salarii de baza	1,530.00		1,530.00		450.00	450.00	300.00	330.00	X	X	X
100105	Sporuri pentru conditii de munca	155.00		155.00		41.00	41.00	35.00	38.00			
100113	Drepturi de delegare	1.00		1.00			1.00					
100117	Indemnizatii de hrana	87.00		87.00		23.00	23.00	20.00	21.00			
1002	Cheltuieli salariale in natura	27.00		27.00			27.00					
100206	Vouchere de vacanta	27.00		27.00			27.00					
1003	Contributii	40.00		40.00		12.00	12.00	10.00	6.00			
100307	Contributia asiguratorie pentru munca	40.00		40.00		12.00	12.00	10.00	6.00			
20	TITLUL II BUNURI SI SERVICII	395.00	-9.50	385.50		130.00	129.00	69.00	57.50	410.00	431.00	451.00
2001	Bunuri si servicii	228.00	-17.40	210.60		94.00	79.00	56.00	-18.40	X	X	X
200101	Furnituri de birou	6.00		6.00				6.00				
200102	Materiale pentru curatenie	2.00		2.00				2.00				
200103	Incalzit, iluminat si forta motrica	73.00	-24.40	48.60		60.00	40.00	10.00	-61.40			

Cod Indicator	Denumire indicatori	Prevederi anuale				Prevederi trimestriale				Estimari		
		Buget aprobat	Influenta +/-	Buget rectificat	din care credite bugetare destinate stingerii platilor restante	Trim I	Trim II	Trim III	Trim IV	2023	2024	2025
B	A	1=5+6+7+8	2	3	4	5	6	7	8	9	10	11
200104	Apa, canal si salubritate	4.00		4.00		2.00	2.00	2.00	-2.00			
200108	Posta, telecomunicatii, radio, tv, internet	4.00		4.00		2.00	2.00	1.00	-1.00			
200130	Alte bunuri si servicii pentru intretinere si functionare	139.00	7.00	146.00		30.00	35.00	35.00	46.00	X	X	X
2005	Bunuri de natura obiectelor de inventar	51.00	9.90	60.90		1.00	1.00	1.00	57.90			
200530	Alte obiecte de inventar	51.00	9.90	60.90		1.00	1.00	1.00	57.90			
2006	Deplasari, detasari, transferari	12.00	-1.00	11.00		3.00	4.00	1.00	3.00			
200601	Deplasari interne, detasari, transferari	12.00	-1.00	11.00		3.00	4.00	1.00	3.00			
2012	Consultanta si expertiza	10.00	-5.00	5.00		10.00			-5.00			
2013	Regatire profesionala	1.00		1.00		1.00						
2014	Protectia muncii	2.00		2.00		1.00	2.00	1.00	-2.00			
2030	Alte cheltuieli	91.00	4.00	95.00		20.00	43.00	10.00	22.00			
203003	Prime de asigurare non-viata	5.00	-1.00	4.00			3.00		1.00			
203030	Alte cheltuieli cu bunuri si servicii	86.00	5.00	91.00		20.00	40.00	10.00	21.00			
6310	Pantea a III-a Cheltuieli Social - Culturale	2,235.00	-9.50	2,225.50		656.00	683.00	434.00	452.50	2,348.00	2,465.00	2,577.00
6710	Cultura, recreere si religie	2,235.00	-9.50	2,225.50		656.00	683.00	434.00	452.50	2,348.00	2,465.00	2,577.00
01	CHELTUIELI CURENTE	2,235.00	-9.50	2,225.50		656.00	683.00	434.00	452.50	2,348.00	2,465.00	2,577.00
10	TITLUL I CHELTUIELI DE PERSONAL	1,840.00		1,840.00		526.00	554.00	365.00	395.00	1,938.00	2,034.00	2,126.00
1001	Cheltuieli salariale in bani	1,773.00		1,773.00		514.00	515.00	355.00	389.00	X	X	X
100101	Salarii de baza	1,530.00		1,530.00		450.00	450.00	300.00	330.00	X	X	X
100105	Sporuri pentru conditii de munca	156.00		155.00		41.00	41.00	35.00	38.00			
100113	Drepturi de delegare	1.00		1.00			1.00					
100117	Indemnizatii de hrana	87.00		87.00		23.00	23.00	20.00	21.00			
1002	Cheltuieli salariale in natura	27.00		27.00			27.00					
100206	Vouchere de vacanta	27.00		27.00			27.00					
1003	Contributii	40.00		40.00		12.00	12.00	10.00	6.00			
100307	Contributia asiguratorie pentru munca	40.00		40.00		12.00	12.00	10.00	6.00			
20	TITLUL II BUNURI SI SERVICII	395.00	-9.50	385.50		130.00	129.00	69.00	57.50	410.00	431.00	451.00
2001	Bunuri si servicii	228.00	-17.40	210.60		94.00	79.00	56.00	-18.40	X	X	X
200101	Furnituri de birou	6.00		6.00				6.00				
200102	Material pentru curatenie	2.00		2.00				2.00				
200103	Încalziri, iluminat si forta motrica	73.00	-24.40	48.60		60.00	40.00	10.00	-61.40			
200104	Apa, canal si salubritate	4.00		4.00		2.00	2.00	2.00	-2.00			

Cod Indicator	Denumire indicatori	Prevederi anuale				Prevederi trimestriale				Estimari		
		Buget aprobat	Influenta +/-	Buget rectificat	din care credite bugetare destinate stingerii platilor restante	Trim I	Trim II	Trim III	Trim IV	2023	2024	2025
B	A	1=5+6+7+8										
200108	Posta, telecomunicatii, radio, tv, internet	4.00		4.00								
200130	Alte bunuri si servicii pentru intretinere si functionare	139.00	7.00	146.00								
2005	Bunuri de natura obiectelor de inventar	51.00	9.90	60.90								
200530	Alte obiecte de inventar	51.00	9.90	60.90								
2006	Deplasari, detasari, transferari	12.00	-1.00	11.00								
200601	Deplasari interne, detasari, transferari	12.00	-1.00	11.00								
2012	Consultanta si expertiza	10.00	-5.00	5.00								
2013	Pregatire profesionala	1.00		1.00								
2014	Protectia muncii	2.00		2.00								
2030	Alte cheltuieli	91.00	4.00	95.00								
203003	Prime de asigurare non-viata	5.00	-1.00	4.00								
203030	Alte cheltuieli cu bunuri si servicii	86.00	5.00	91.00								
671003	Servicii culturale	2,235.00	-9.50	2,225.50								
67100305	Scolii populare de arta si meserii	2,235.00	-9.50	2,225.50								
9610	Rezerve, Excedent/Deficit											
9710	Rezerve											
9810	Excedent											
981096	Excedentul sectiunii de functionare											
9910	Deficit											
991096	Deficitul sectiunii de functionare											
	SECTIUNEA DE DEZVOLTARE											
000110	TOTAL VENITURI											
001710	V. SUBVENTII											
001810	SUBVENTII DE LA ALTE NIVELE ALE ADMINISTRATIEI PUBLICE											
4310	Subventii de la alte administratii											
431019	Subventii pentru institutii publice destinate sectiunii de dezvoltare											
4810	TOTAL CHELTUIELI											
70	CHELTUIELI DE CAPITAL											
71	TITLUL XV ACTIVE NEFINANCIARE											
7101	Active fixe											

Cod Indicator	Denumire Indicatori	Prevederi anuale				Prevederi trimestriale				Estimari		
		Buget aprobat	Influenta +/-	Buget rectificat	din care credite bugetare destinate stingerii platilor restante	Trim I	Trim II	Trim III	Trim IV	2023	2024	2025
B	A	1=5+6+7+8	2	3	4	5	6	7	8	9	10	11
710101	Construcții					172.00	3.00		-175.00			
6310	Partea a II-a Cheltuieli Sociale - Culturale					172.00	3.00		-175.00	5,221.00	X	
6710	Cultura, recreere și religie					172.00	3.00		-175.00	5,221.00		
70	CHELTUIELI DE CAPITAL					172.00	3.00		-175.00	5,221.00		
71	TITLUL XV ACTIVE NEFINANCIARE					172.00	3.00		-175.00	5,221.00		
7101	Active fixe					172.00	3.00		-175.00	5,221.00		
710101	Construcții					172.00	3.00		-175.00	X		
671003	Servicii culturale					172.00	3.00		-175.00	X		
67100305	Scoli populare de arte și meserii					172.00	3.00		-175.00	5,221.00		
9610	Rezerve, Excedent/Deficit					172.00	3.00		-175.00	5,221.00		
9710	Rezerve											
9810	Excedent											
981097	Excedentul secțiunii de dezvoltare											
9910	Deficit											
991097	Deficitul secțiunii de dezvoltare											

ORDONATOR PRINCIPAL DE CREDITE,
VICEPRESEDINTE,
IONEL SÂMBREANU

ORDONATOR PRINCIPAL DE CREDITE,
A.P.E.B.,
DIRECTOR EXECUTIV ADJUNCT,
NICOLETA LEFTER



Intocmit:
Motoc Marina

ROMANIA
JUDETUL BRAILA
CONSILIUL JUDETEAN

HOTARAREA NR.18
din 31 ianuarie 2023

privind: aprobarea bugetului Judetului Braila pe anul 2023 si estimarile pe anii 2024-2026

Consiliul Judetean Braila, intrunit in sedinta ordinara la data de 31 ianuarie 2023;
Avand in vedere:

Referatul de aprobare initiat de Presedintele Consiliului Judetean Braila;

- Raportul de specialitate al Directiei Administrare Patrimoniu si Evidenta Bugetara inregistrat la nr.1718/25.01.2023 cu privire la aprobarea bugetului Judetului Braila pe anul 2023 si estimarile pe anii 2024-2026;
- Raportul de specialitate al Directiei Adimistratie Publica, Contencios, inregistrat la nr.1714/25.01.2023 cu privire la aprobarea bugetului Judetului Braila pe anul 2023 si estimarile pe anii 2024-2026;
- Avizul Comisiei buget – finante, administrarea domeniului public si privat al judetului;
- Decizia Sefului Administratiei Judetene a Finantelor Publice Braila nr.9/27.12.2022, inregistrata la Consiliul Judetean Braila sub nr.29406/28.12.2022;
- Adresa Administratiei Judetene a Finantelor Publice Braila nr.20428/10.01.2023, inregistrata la Consiliul Judetean Braila sub nr.731/11.01.2023;
- Nota Autoritatii Nationale pentru Protectia Drepturile Persoanelor cu Dizabilitati nr.1143/18.01.2023, transmisa de catre Directia Generala de Asistenta Sociala si Protectia Copilului cu adresa nr. 3643/20.01.2023, inregistrata la Consiliul Judetean Braila la nr.1629/25.01.2023;
- Propunerile institutiilor publice din subordinea Consiliului Judetean Braila privind necesarul de fonduri pe anul 2023 si ale directiilor de specialitate si serviciilor din cadrul aparatului propriu al Consiliului Judetean Braila;
- Prevederile Legii bugetului de stat pe anul 2023 nr.368 din data de 19.12.2022;
- Prevederile Legii finantelor publice locale nr.273/2006 cu modificarile si completarile ulterioare.
- OUG nr.168/2022 privind unele masuri fiscal-bugetare, prorogarea unor termene, precum si pentru modificarea si completarea unor acte normative

In baza prevederilor art. 173 alin. 3, lit. a, din O.U.G 57/2019 privind Codul administrativ, cu modificarile si completarile ulterioare.

In temeiul art.196 alin. 1, lit.a din din O.U.G 57/2019 privind Codul administrativ, cu modificarile si completarile ulterioare.

HOTARASTE :

Art.1 Se aproba bugetul local al Judetului Braila pe anul 2023 si estimarile pe anii 2024-2026, conform anexei nr.1, parte integranta din prezenta hotarare

Art.2 Se aproba bugetul local al Judetului Braila, sectiunea de functionare, pe anul 2023 si estimarile pe anii 2024-2026, conform anexei nr.1a, parte integranta din prezenta hotarare.

Art.3 Se aproba bugetul local al Judetului Braila, sectiunea de dezvoltare, pe anul 2023 si estimarile pe anii 2024-2026, conform anexei nr.1b, parte integranta din prezenta hotarare.

Art.4 Se aproba bugetul de venituri si cheltuieli pe capitole, titluri, articole, alineate pe anul 2023 si estimarile pe anii 2024-2026 al aparatului de specialitate al Consiliului Judetean Braila, conform anexei nr. 2, parte integranta din prezenta hotarare.

Art.5 Se aproba bugetul de venituri si cheltuieli pe titluri, articole, alineate si Lista de investitii publice pe anul 2023 si estimarile pe anii 2024-2026, pentru Centrul Scolar de Educatie Incluziva Braila, conform anexelor nr.3-4, parti integrante din prezenta hotarare.

Art.6 Se aproba bugetul de venituri si cheltuieli pe titluri, articole, alineate si Lista de investitii publice pe anul 2023 si estimarile pe anii 2024-2026, pentru Centrul Judetean de Resurse si Asistenta Educationala Braila, conform anexelor nr.5-6, parti integrante din prezenta hotarare.

Art.7 Se aproba bugetul de venituri si cheltuieli pe titluri, articole, alineate si Lista de investitii publice pe anul 2023 si estimarile pe anii 2024-2026, pentru Directia Generala de Asistenta Sociala si Protectia Copilului, conform anexelor nr.7-10, parti integrante din prezenta hotarare.

Art.8 Se aproba bugetul de venituri si cheltuieli pe titluri, articole, alineate si Lista de investitii publice pe anul 2023 si estimarile pe anii 2024-2026, pentru Biblioteca Judeteana "Panait Istrati" Braila, sursa de finantare buget local, conform anexelor nr. 11-12, parti integrante din prezenta hotarare.

Art.9 Se aproba bugetul de venituri si cheltuieli pe capitole, titluri, articole, alineate, al institutiilor publice si activitatilor finantate integral sau partial din venituri proprii pe anul 2023 si estimarile pe anii 2024-2026, conform anexei nr.13, parte integranta din prezenta hotarare.

Art.10 Se aproba bugetul de venituri si cheltuieli pe capitole, titluri, articole, alineate, sectiunea de functionare, al institutiilor publice si activitatilor finantate integral sau partial din venituri proprii pe anul 2023 si estimarile pe anii 2024-2026, conform anexei nr.13a, parte integranta din prezenta hotarare.

Art.11 Se aproba bugetul de venituri si cheltuieli pe capitole, titluri, articole, alineate, sectiunea de dezvoltare, al institutiilor publice si activitatilor finantate integral sau partial din venituri proprii pe anul 2023 si estimarile pe anii 2024-2026, conform anexei nr.13b, parte integranta din prezenta hotarare.

Art.12 Se aproba bugetul de venituri si cheltuieli pe capitole, titluri, articole, alineate si Lista de investitii publice pe anul 2023 si estimarile pe anii 2024-2026, pentru Directia Judeteana de Evidenta a Persoanelor Braila, conform anexelor nr.14-15 parti integrante din prezenta hotarare.

Art.13 Se aproba bugetul de venituri si cheltuieli pe capitole, titluri, articole, alineate si Listele de investitii publice pe anul 2023 si estimarile pe anii 2024-2026, pentru Spitalul Clinic Judetean de Urgenta Braila, conform anexelor nr.16-20, parti integrante din prezenta hotarare.

Art.14 Se aproba bugetul de venituri si cheltuieli pe capitole, titluri, articole, alineate si Listele de investitii publice pe anul 2023 si estimarile pe anii 2024-2026, pentru Spitalul de Pneumoftiziologie Braila, conform anexelor nr.21-23, parti integrante din prezenta hotarare.

Art.15 Se aproba bugetul de venituri si cheltuieli pe capitole, titluri, articole, alineate si Lista de investitii publice pe anul 2023 si estimarile pe anii 2024-2026, pentru Muzeul Brailei "Carol I", conform anexelor nr.24-25, parti integrante din prezenta hotarare.

Art.16 Se aproba bugetul de venituri si cheltuieli pe capitole, titluri, articole, alineate si Lista de investitii publice pe anul 2023 si estimarile pe anii 2024-2026, pentru Filarmonica "Lyra-George Cavadia", conform anexelor nr.26-27, parti integrante din prezenta hotarare.

Art.17 Se aproba bugetul de venituri si cheltuieli pe capitole, titluri, articole, alineate si Lista de investitii publice pe anul 2023 si estimarile pe anii 2024-2026, pentru Scoala Populara de Arte si Meserii "Vespasian Lungu", conform anexelor nr.28-29, parti integrante din prezenta hotarare.

Art.18 Se aproba bugetul de venituri si cheltuieli pe capitole, titluri, articole, alineate si Lista de investitii publice pe anul 2023 si estimarile pe anii 2024-2026, pentru Centrul Judetean pentru Conservarea si Promovarea Culturii Traditionale Braila, conform anexelor nr.30-31, parti integrante din prezenta hotarare.

Art.19 Se aproba bugetul de venituri si cheltuieli pe capitole, titluri, articole, alineate pe titluri, articole, alineate, pe anul 2023 si estimarile pe anii 2024-2026, pentru Biblioteca Judeteana "Panait Istrati" Braila- sursa de finantare venituri proprii, conform anexei nr.32, parte integranta din prezenta hotarare.

Art.20 Se aproba Programul anual de investitii publice pe anul 2023 si estimarile pe anii 2024-2026, pe grupe de investitii si surse de finantare, conform anexei nr.33, parte integranta din prezenta hotarare.

Art.21 Se aproba "Sinteza proiectelor finantate/propuse la finantare in cadrul programelor aferente Politicii de Coeziune a U.E, Politicilor Comune Agricole si de Pescuit, precum si a altor facilitati si instrumente postaderare din perioada de programare 2014-2020", derulate in cadrul aparatului de specialitate al Consiliului Judetean Braila, conform anexei nr.34, parte integranta din prezenta hotarare.

Art.22 Se aproba "Sinteza proiectelor finantate/propuse la finantare in cadrul programelor aferente Politicii de Coeziune a U.E, Politicilor Comune Agricole si de Pescuit, precum si a altor facilitati si instrumente postaderare din perioada de programare 2014-2020", derulate in cadrul Directiei Generale de Asistenta Sociala si Protectia Copilului Braila, conform anexei nr.35, parte integranta din prezenta hotarare.

Art.23 Se aproba "Sinteza proiectelor finantate/propuse la finantare in cadrul programelor aferente Politicii de Coeziune a U.E, Politicilor Comune Agricole si de Pescuit, precum si a altor facilitati si instrumente postaderare din perioada de programare 2014-2020", derulate in cadrul Bibliotecii Judetene "Panait Istrati", conform anexei nr.36, parte integranta din prezenta hotarare.

Art.24 Se aproba utilizarea in anul 2023 a sumei de **51.743,15 mii lei** din excedentul anilor precedenti al bugetului local al Judetului Braila, pentru finantarea cheltuielilor sectiunii de dezvoltare.

Art. 25. Se aproba utilizarea in anul 2023 a sumei de **39.765,50 mii lei** reprezentand excedentul anilor precedenti al Spitalului Clinic Judetean de Urgenta Braila, pentru finantarea cheltuielilor sectiunii de functionare, suma de 34.715,65 mii lei si pentru finantarea cheltuielilor sectiunii de dezvoltare, suma 5.049,85 mii lei.

Art.26 Se aproba utilizarea in anul 2023 a sumei de **2.251,72 mii lei** reprezentand excedentul anilor precedenti al Spitalului de Pneumoftiziologie Braila, pentru finantarea cheltuielilor sectiunii de functionare, suma de 1.586,00 mii lei si pentru finantarea cheltuielilor sectiunii de dezvoltare, suma de 665,72 mii lei.

Art.27 Se aproba utilizarea in anul 2023 a sumei de **726,23 mii lei** reprezentand excedentul anilor precedenti al Filarmonicii "Lyra-George Cavadia", pentru finantarea cheltuielilor sectiunii de dezvoltare.

Art.28 Se aproba utilizarea in anul 2023 a sumei de **1.000 mii lei**, din excedentul bugetului local al Judetului Braila, pentru acoperirea temporara a golurilor de casa, provenite din decalajele intre veniturile si cheltuielile sectiunii de functionare.

Art.29 Se aproba repartizarea numarului de posturi pentru personalul neclerical angajat pe unitati de cult, in numar de 196 de posturi finantate de la bugetul de stat pe anul 2023, si estimarile pe anii 2024-2026 conform anexei nr.37, parte integranta din prezenta hotarare.

Art.30 Se aproba lista cotizatiilor si contributiilor finantate din bugetul local al Judetului Braila pe anul 2023, conform anexei nr.38, parte integranta din prezenta hotarare.

Art.31 Se aproba numarul de personal si fondul salariilor de baza aferent aparatului de specialitate al Consiliului Judetean Braila si al institutiilor publice de sub autoritatea Consiliului Judetean Braila, pentru anul 2023, conform anexei nr.39, parte integranta din prezenta hotarare.

Art.32 Prezenta hotarare intra in vigoare la data aprobarii.

Art.33 Directia Administrare Patrimoniu si Evidenta Bugetara va aduce la indeplinire prevederile prezentei hotarari.

Art.34 Prin grija Directiei Administratie Publica-Contencios, prezenta hotarare va fi adusa la cunostinta celor interesati.

Hotararea a fost adoptata cu 20 voturi "pentru". S-au abtinut de la vot urmatoii domni consilieri judeteni: Bucalau Alexandru, Cortez Vasile, Capatina Marian, Dorobantu Stavarel, Lungu Danut, Necoara Anamaria, Pricop Cristian Florinel, Varga Vasile Constantin, Vlad - Pascale Daniela Andreia.

PRESEDINTE
FRANCISK



CONTRASEMNEAZA
SECRETAR GENERAL AL JUDETELUI
DUMITREL PRICEPUTU

Bugetul institutiilor publice si activitatilor finantate integral sau partial din venituri proprii centralizate la venituri pe capite si subcapite si la cheltuieli pe capite, subcapite si paragrafe, pe titluri de cheltuieli, articole si alineate pe anul 2023 si estimari pe anii 2024-2026

Anexa nr. 28
 la Hely Bulet
 nr. 48 / 2023

Cod	Denumire indicator	Buget 2023												Estimari		
		Prevederi anuale		Prevederi trimestriale				2024			2025		2026			
		Program an	din care credite bugetare destinate stingerii platilor restante	Trim I	Trim II	Trim III	Trim IV	2024	2025	2026						
A	B	1=3+4+5+6	2	3	4	5	6	7	8	9						
	SECTIUNEA DE FUNCTIONARE + SECTIUNE DE DEZVOLTARE															
000110	TOTAL VENITURI															
000210	I. VENITURI CURENTE	2,765.00		845.00	924.00	497.00	499.00	7,701.00	2,604.00	2,721.00						
001210	C. VENITURI NEFISCALE	255.00		105.00	40.00	50.00	60.00	269.00	282.00	295.00						
001410	C2. VANZARI DE BUNURI SI SERVICII	255.00		105.00	40.00	50.00	60.00	269.00	282.00	295.00						
3310	Venituri din prestari de servicii si alte activitati	255.00		105.00	40.00	50.00	60.00	269.00	282.00	295.00						
331050	Alte venituri din prestari de servicii si alte activitati	255.00		105.00	40.00	50.00	60.00	269.00	282.00	295.00						
001710	IV. SUBVENTII	2,510.00		740.00	884.00	447.00	439.00	7,432.00	2,322.00	2,426.00						
001810	SUBVENTII DE LA ALTE NIVELE ALE ADMINISTRATIEI PUBLICE	2,510.00		740.00	884.00	447.00	439.00	7,432.00	2,322.00	2,426.00						
4310	Subventii de la alte administratii	2,510.00		740.00	884.00	447.00	439.00	7,432.00	2,322.00	2,426.00						
431009	Subventii pentru institutii publice	2,100.00		568.00	646.00	447.00	439.00	7,432.00	2,322.00	2,426.00						
431019	Subventii pentru institutii publice destinate sectiunii de dezvoltare	410.00		172.00	238.00			5,221.00								
4910	TOTAL CHELTUIELI															
01	CHELTUIELI CURENTE	2,765.00		845.00	924.00	497.00	499.00	7,701.00	2,604.00	2,721.00						
10	TITLUL I CHELTUIELI DE PERSONAL	2,355.00		673.00	686.00	497.00	499.00	2,480.00	2,604.00	2,721.00						
1001	Cheltuieli salariale in bani	1,950.00		514.00	545.00	410.00	481.00	2,053.00	2,156.00	2,253.00						
100401	Salarii de baza	1,879.00		502.00	505.00	401.00	471.00		X	X						
100105	Sponsorii pentru conditii de munca	1,639.00		444.00	445.00	340.00	410.00		X	X						
100117	Indemnizatii de hrana	158.00		38.00	40.00	40.00	40.00									
1002	Cheltuieli salariale in natura	82.00		20.00	20.00	21.00	21.00									
100206	Vouchere de vacanta	29.00			29.00											
1003	Contributii	29.00			29.00											
		42.00		12.00	11.00	9.00	10.00									

Cod	Denumire indicator	Prevederi anuale		Prevederi trimestriate				Estimari		
		Program an	din care credite bugetare destinate stingerii platilor restante	Trim I	Trim II	Trim III	Trim IV	2024	2025	2026
A	B	1=3+4+5+6	2	3	4	5	6	7	8	9
100307	Contributia asiguratorie pentru munca	42.00		12.00	11.00	9.00	10.00			
20	TITLUL II BUNURI SI SERVICII	405.00		159.00	141.00	87.00	18.00	427.00	448.00	468.00
2001	Bunuri si servicii	245.00		89.00	74.00	76.00	6.00			
200101	Furnituri de birou	6.00				6.00				
200102	Materiale pentru curatenie	3.00				3.00				
200103	Încalzit, iluminat si forta motrica	66.00		40.00	20.00	5.00	1.00			
200104	Apa, canal si salubritate	5.00		2.00	2.00	1.00				
200105	Carburanti si lubrifianti	10.00				10.00				
200108	Posta, telecomunicatii, radio, tv, internet	5.00		2.00	2.00	1.00				
200130	Alte bunuri si servicii pentru intretinere si functionare	150.00		45.00	50.00	50.00	5.00			
200503	Bunuri de natura obiectelor de inventar	3.00		3.00						
2006	Lenjerie si accesorii de pat	3.00		3.00						
200601	Depasari, detasari, transferari	15.00		5.00	5.00		5.00			
2012	Deplasari interne, detasari, transferari	15.00		5.00	5.00		5.00			
2013	Consultanta si expertiza	5.00		5.00						
2014	Pregatire profesionala	3.00		3.00						
2030	Protectia muncii	3.00		3.00						
203003	Alte cheltuieli	131.00		54.00	60.00	10.00	7.00	X	X	X
203030	Prime de asigurare non-viata	6.00			6.00					
70	Alte cheltuieli cu bunuri si servicii	125.00		54.00	54.00	10.00	7.00	X	X	X
71	CHELTUIELI DE CAPITAL	410.00		172.00	238.00			5,221.00		
7101	TITLUL XV ACTIVE NEFINANCIARE	410.00		172.00	238.00			5,221.00		
710101	Active fixe	410.00		172.00	238.00					
710102	Constructii	175.00		172.00	238.00			X		
710102	Masini, echipamente si mijloace de transport	220.00		172.00	3.00			X		
710130	Alte active fixe	220.00			220.00					
6310	Partea a III-a Cheltuieli Social - Culturale	15.00			15.00					
6710	Cultura, recreere si religie	2,765.00		845.00	924.00	497.00	499.00	7,701.00	2,604.00	2,721.00
01	CHELTUIELI CURENTE	2,355.00		845.00	924.00	497.00	499.00	7,701.00	2,604.00	2,721.00
10	TITLUL I CHELTUIELI DE PERSONAL	1,950.00		673.00	686.00	497.00	499.00	2,480.00	2,604.00	2,721.00
1001	Cheltuieli salariale in bani	1,879.00		514.00	545.00	410.00	481.00	2,053.00	2,156.00	2,253.00
100101	Salarii de baza	1,639.00		502.00	505.00	401.00	471.00	X	X	X
				444.00	445.00	340.00	410.00	X	X	X

Cod	Denumire indicator	Prevederi anuale		Prevederi trimestriale				Estimari											
		Program an	din care credite bugetare destinate stingerii platilor restante	Trim I	Trim II	Trim III	Trim IV	2024	2025	2026									
											1=3+4+5+6	2	3	4	5	6	7	8	9
A	B																		
67100305	Scoli populare de arta si meserii	2,765.00		845.00	924.00	497.00	499.00	7,701.00	2,604.00										2,721.00
9610	Rezerve, Excedent/Deficit																		
9710	Rezerve																		
9810	Excedent																		
981096	Excedentul sectiunii de functionare																		
981097	Excedentul sectiunii de dezvoltare																		
9910	Deficit																		
991096	Deficitul sectiunii de functionare																		
991097	Deficitul sectiunii de dezvoltare																		
	SECTIUNEA DE FUNCTIONARE																		
000110	TOTAL VENITURI	2,355.00		673.00	686.00	497.00	499.00	2,480.00	2,604.00										2,721.00
000210	I. VENITURI CURENTE	255.00		105.00	40.00	50.00	60.00	269.00	282.00										295.00
001210	C. VENITURI NEFISCALE	255.00		105.00	40.00	50.00	60.00	269.00	282.00										295.00
001410	C2. VANZARI DE BUNURI SI SERVICII	255.00		105.00	40.00	50.00	60.00	269.00	282.00										295.00
3310	Venituri din prestari de servicii si alte activitati	255.00		105.00	40.00	50.00	60.00	269.00	282.00										295.00
331050	Alte venituri din prestari de servicii si alte activitati	255.00		105.00	40.00	50.00	60.00	269.00	282.00										295.00
001710	IV. SUBVENTII	2,100.00		568.00	646.00	447.00	439.00	2,211.00	2,322.00										2,426.00
001810	SUBVENTII DE LA ALTE NIVELE ALE ADMINISTRATIEI PUBLICE	2,100.00		568.00	646.00	447.00	439.00	2,211.00	2,322.00										2,426.00
4310	Subventii de la alte administratii	2,100.00		568.00	646.00	447.00	439.00	2,211.00	2,322.00										2,426.00
431009	Subventii pentru institutii publice	2,100.00		568.00	646.00	447.00	439.00	2,211.00	2,322.00										2,426.00
4910	TOTAL CHELTUIELI	2,355.00		673.00	686.00	497.00	499.00	2,480.00	2,604.00										2,721.00
01	CHELTUIELI CURENTE	2,355.00		673.00	686.00	497.00	499.00	2,480.00	2,604.00										2,721.00
10	TITLUL I CHELTUIELI DE PERSONAL	1,950.00		514.00	545.00	410.00	481.00	2,053.00	2,156.00										2,253.00
1001	Cheltuieli salariale in bani	1,879.00		502.00	505.00	401.00	471.00	2,053.00	2,156.00										2,253.00
100101	Salarii de baza	1,639.00		444.00	445.00	340.00	410.00	1,879.00	2,053.00										2,253.00
100105	Sporuri pentru conditii de munca	158.00		38.00	40.00	40.00	40.00	158.00	158.00										158.00
100117	Indemnizatii de hrana	82.00		20.00	20.00	21.00	21.00	82.00	82.00										82.00
1002	Cheltuieli salariale in natura	29.00		29.00	29.00	29.00	29.00	29.00	29.00										29.00
100206	Vouchere de vacanta	29.00		29.00	29.00	29.00	29.00	29.00	29.00										29.00

Cod	Denumire indicator	Prevederi anuale		Prevederi trimestri:				Estimari				
		Program an	2	Trim I	Trim II	Trim III	Trim IV	2024	2025	2026		
		1=3+4+5+6	3	4	5	6	7	8	9			
A	B											
1003	Contributii	42.00		12.00	11.00		9.00	10.00				
100307	Contributia asiguratorie pentru munca	42.00		12.00	11.00		9.00	10.00				
20	TITLUL II BUNURI SI SERVICII	405.00		159.00	141.00		87.00	18.00				
2001	Bunuri si servicii	245.00		89.00	74.00		76.00	6.00		427.00	448.00	468.00
200101	Furnituri de birou	6.00					6.00					
200102	Materiale pentru curatenie	3.00					3.00					
200103	Încalzit, iluminat si forta motrica	66.00		40.00	20.00		5.00	1.00				
200104	Ape, canal si salubritate	5.00		2.00	2.00		1.00					
200105	Carburanti si lubrifianti	10.00					10.00					
200108	Posta, telecomunicatii, radio, tv, internet	5.00		2.00	2.00		1.00					
200130	Alte bunuri si servicii pentru întretinere si functionare	150.00		45.00	50.00		50.00	5.00				
2005	Bunuri de natura obiectelor de inventar	3.00		3.00								
200503	Lenjerie si accesorii de pat	3.00		3.00								
2006	Deplasari, detasari, transferari	15.00		5.00	5.00		5.00	5.00				
200601	Deplasari interne, detasari, transferari	15.00		5.00	5.00		5.00	5.00				
2012	Consultanta si expertiza	5.00		5.00								
2013	Pregatire profesionala	3.00		3.00								
2014	Protectia muncii	3.00		3.00								
2030	Alte cheltuieli	3.00			2.00		1.00					
203003	Prime de asigurare non-viata	131.00		54.00	60.00		10.00	7.00		X	X	X
203030	Alte cheltuieli cu bunuri si servicii	6.00		6.00								
6310	Partea a III-a Cheltuieli Social - Culturale	125.00		54.00	54.00		10.00	7.00		X	X	X
6710	Cultura, recreere si religie	2,355.00		673.00	686.00		497.00	499.00		2,480.00	2,604.00	2,721.00
01	CHELTUIELI CURENTE	2,355.00		673.00	686.00		497.00	499.00		2,480.00	2,604.00	2,721.00
10	TITLUL I CHELTUIELI DE PERSONAL	1,950.00		514.00	545.00		410.00	481.00		2,053.00	2,156.00	2,253.00
1001	Cheltuieli salariale in bani	1,879.00		502.00	505.00		401.00	471.00		X	X	X
100101	Salarii de baza	1,639.00		444.00	445.00		340.00	410.00		X	X	X
100105	Sporuri pentru conditii de munca	158.00		38.00	40.00		40.00	40.00				
100117	Indemnizatii de hrana	92.00		20.00	20.00		21.00	21.00				
1002	Cheltuieli salariale in natura	29.00			29.00							
100206	Vouchere de vacanta	29.00			29.00							
1003	Contributii	42.00		12.00	11.00		9.00	10.00				

Cod	Denumire indicator	Prevederi anuale		Prevederi trimestriale				Estimari						
		Program an	din care credite bugetare destinate stingerii platilor restante	Trim I	Trim II	Trim III	Trim IV	2024	2025	2026				
		1=3+4+5+6	2	3	4	5	6	7	8	9				
A	B													
100307	Contributia asiguratorie pentru munca	42.00		12.00	11.00	9.00	10.00							
20	TITLUL II BUNURI SI SERVICII	405.00		159.00	141.00	87.00	18.00							
2001	Bunuri si servicii	245.00		89.00	74.00	76.00	6.00					448.00		468.00
200101	Furnituri de birou	6.00				6.00								
200102	Materiale pentru curatenie	3.00				3.00								
200103	Încalzit, iluminat si forta motrica	66.00		40.00	20.00	5.00	1.00							
200104	Apa, canal si salubritate	5.00		2.00	2.00	1.00								
200105	Carburanti si lubrifianti	10.00				10.00								
200108	Posta, telecomunicatii, radio, tv, internet	5.00		2.00	2.00	1.00								
200130	Alte bunuri si servicii pentru intretinere si functionare	150.00		45.00	50.00	50.00	5.00							
200505	Bunuri de natura obiectelor de inventar	3.00		3.00										
200503	Lenjerie si accesorii de pat	3.00		3.00										
2006	Daplasani, detasari, transferari	15.00		5.00	5.00		5.00							
200601	Deplasari interne, detasari, transferari	15.00		5.00	5.00		5.00							
2012	Consultanta si expertiza	5.00		5.00										
2013	Pregatire profesionala	3.00		3.00										
2014	Protectia muncii	3.00		3.00										
2030	Alte cheltuieli	131.00		54.00	60.00	10.00	7.00					X		X
203003	Prime de asigurare non-viata	6.00			6.00									
203030	Alte cheltuieli cu bunuri si servicii	125.00		54.00	54.00	10.00	7.00					X		X
671003	Servicii culturale	2,355.00		673.00	686.00	497.00	499.00					2,604.00		2,721.00
67100305	Scoli populare de arta si meserii	2,355.00		673.00	686.00	497.00	499.00					2,604.00		2,721.00
9610	Rezerve, Excedent/Deficit													
9710	Rezerve													
9810	Excedent													
981096	Excedentul sectiunii de functionare													
9910	Deficit													
991096	Deficitul sectiunii de functionare													
	SECTIUNEA DE DEZVOLTARE													
000110	TOTAL VENITURI	410.00		172.00	238.00									
001710	IV. SUBVENTII	410.00		172.00	238.00							5,221.00		5,221.00

Cod	Denumire indicator	Prevederi anuale		Prevederi trimestriale				Estimari											
		Prog. an	din care credite bugetare destinate stingerii platilor restante	Trim I	Trim II	Trim III	Trim IV	2024	2025	2026									
											1-3+4+5+6	2	3	4	5	6	7	8	9
A	B																		
001810	SUBVENTII DE LA ALTE NIVELE ALE ADMINISTRATIEI PUBLICE	410.00		172.00	238.00			5,221.00											
4310	Subventii de la alte administratii	410.00		172.00	238.00			5,221.00											
431019	Subventii pentru institutii publice destinate sectiunii de dezvoltare	410.00		172.00	238.00			5,221.00											
4910	TOTAL CHELTUIELI	410.00		172.00	238.00			5,221.00											
70	CHELTUIELI DE CAPITAL	410.00		172.00	238.00			5,221.00											
71	TITLUL XV ACTIVE NEFINANCIARE	410.00		172.00	238.00			5,221.00											
7101	Active fixe	410.00		172.00	238.00			5,221.00											
710101	Constructii	175.00		172.00	238.00			X											
710102	Masini, echipamente si mijloace de transport	220.00		172.00	3.00			X											
710130	Alte active fixe	15.00			220.00														
6310	Partea a III-a Cheltuieli Social - Culturale	410.00		172.00	15.00														
6710	Cultura, recreere si religie	410.00		172.00	238.00			5,221.00											
70	CHELTUIELI DE CAPITAL	410.00		172.00	238.00			5,221.00											
71	TITLUL XV ACTIVE NEFINANCIARE	410.00		172.00	238.00			5,221.00											
7101	Active fixe	410.00		172.00	238.00			5,221.00											
710101	Constructii	175.00		172.00	3.00			X											
710102	Masini, echipamente si mijloace de transport	220.00		172.00	220.00			X											
710130	Alte active fixe	15.00			15.00														
671003	Servicii culturale	410.00		172.00	15.00														
67100305	Scoli populare de arta si meserii	410.00		172.00	238.00			5,221.00											
9610	Rezerve, Excedent/Deficit	410.00		172.00	238.00			5,221.00											
9710	Rezerve																		
9810	Excedent																		
981097	Excedentul sectiunii de dezvoltare																		
9910	Deficit																		
991097	Deficitul sectiunii de dezvoltare																		

Intocmit,
Moloc Giar,
APLXP / SOBIS

PREȘEDINTE,
FRANCISK IAHN CHIRIAC

ORDONATOR PRINCIPAL DE CREDITE,
VICEPREȘEDINTE,
IONEL BRUREANU

DIRECTOR EXECUTIV DAPEB,
DRAGUȚA DAN

DIRECTOR EXECUTIV ADJUNCT,
NICOLETA LEFTER

SCOALA DE ARTE SI MESERII "VESPASIAN LUNGU"

I Credite de angajament
II Credite bugetare

PROGRAMUL DE INVESTITII PUBLICE
PE ANUL 2023 SI ESTIMARI PE ANII 2024-2026

Anexa nr. 27
la HET Braila
nr. 187 / 2023

DENUMIRE OBIECTIV DE INVESTITII	CA/ CB	VALOAREA INITIALA A OBIECTIVULUI DE INVESTITII AFERENT BUGET 2023	Estimari				mii lei
			1	2	3	4	
0							
CAPITOLUL 67.10 - Cultura, recreere si religie							
TRANSFERURI DE CAPITAL DE LA BUGETUL LOCAL							
A. Obiective (proiecte) de investitii in continuare							
Cheltuieli pentru investitia de baza- Lucrari constructii si instalatii:montaj utilitaje tehnologice;utilitaje,echipamente tehnologice si functionale cu montaj,alte cheltuieli-organizare de santier;cheltuieli diverse si neprevazute pentru obiectivul de investitii: "Inlocuire invelitoare si astereala, reparatii sarpanta, construire trapa desfumare, amenajari interioare, PSI corp C1 si corp C6 si executie instalatie paratrasnet, la sediul Scolii Populare de Arte si Meserii "Vespasian Lungu", din strada Marasessti, nr.1, Braila"	II	0	5130	0	0	0	
TOTAL A. Obiective (proiecte) de investitii in continuare	II	0	5130	0	0	0	
C. Alte cheltuieli de investitii , din care :							
b. dotari independente							
Autoturism cu intrebuintari multiple (8+1) Renault Noui Trafic Zen L2	II	220,00	0,00	0,00	0,00	0,00	
Aparat foto NIKON Z 711 KIT 24-70 mm f/4 S	II	15,00	0,00	0,00	0,00	0,00	
TOTAL b. dotari independente	II	235,00	0,00	0,00	0,00	0,00	
c. cheltuieli aferente studiilor de fezabilitate si alte studii							
Proiect tehnic si detalii de executie pentru obiectivul de investitii "Inlocuire invelitoare si astereala, reparatii sarpanta, construire trapa desfumare, amenajari interioare, PSI corp C1 si corp C6 si executie instalatie paratrasnet, la sediul Scolii Populare de Arte si Meserii "Vespasian Lungu", din strada Marasessti, nr.1, Braila"	I	0,00	0,00	0,00	0,00	0,00	
	II	150,00	0,00	0,00	0,00	0,00	

ROMANIA
JUDETUL BRAILA
CONSILIUL JUDETEAN

HOTARAREA NR. 251
din 26 octombrie 2023

privind: rectificarea bugetului local al Judetului Braila pe anul 2023 si estimarile pe anii 2024-2026 si a Programului de investitii publice pe anul 2023 si estimarile pe anii 2024-2026

Consiliul Judetean Braila, intrunit in sedinta ordinara la data de 26 octombrie 2023;
Avand in vedere:

- Referatul de aprobare initiat de Presedintele Consiliului Judetean Braila;
- Raportul de specialitate al Directiei Administrare Patrimoniu si Evidenta Bugetara inregistrat la nr.23847/20.10.2023, cu privire la rectificarea bugetului local al Judetului Braila pe anul 2023 si estimarile pe anii 2024-2026 si a Programului de investitii publice pe anul 2023 si estimarile pe anii 2024-2026;
- Raportul de specialitate al Directiei Administratie Publica, Contencios, inregistrat la nr.23833/20.10.2023, cu privire la rectificarea bugetului local al Judetului Braila pe anul 2023 si estimarile pe anii 2024-2026 si a Programului de investitii publice pe anul 2023 si estimarile pe anii 2024-2026;
- Avizul Comisiei buget – finante, administrarea domeniului public si privat al judetului;
- Prevederile Legii bugetului de stat pe anul 2023 nr.368 /2022;
- Prevederile Legii finantelor publice locale nr.273/2006, cu modificarile si completarile ulterioare;

In baza prevederilor art.19, alin.(2), art.45, alin. (1), art.49, alin. (4), (5), (6) si (7) din Legea nr.273/2006 privind finantele publice locale, cu modificarile si completarile ulterioare;

Conform prevederilor art. 173, alin.3, lit.a, din O.U.G 57/2019 privind Codul administrativ, cu modificarile si completarile ulterioare;

In temeiul art.196 alin.1, lit.a din O.U.G 57/2019 privind Codul administrativ, cu modificarile si completarile ulterioare,

HOTARASTE :

Art.1 Se aproba rectificarea bugetului local al Judetului Braila, pe anul 2023 si estimarile pe anii 2024-2026, conform anexei nr.1, parte integranta din prezenta hotarare.

Art.2 Se aproba rectificarea bugetului local al Judetului Braila, sectiunea de functionare, pe anul 2023 si estimarile pe anii 2024-2026, conform anexei nr.1a, parte integranta din prezenta hotarare.

Art.3 Se aproba rectificarea bugetului local al Judetului Braila, sectiunea de dezvoltare, pe anul 2023 si estimarile pe anii 2024-2026, conform anexei nr.1b, parte integranta din prezenta hotarare.

Art.4 Se aproba rectificarea bugetului propriu de venituri si cheltuieli pe capitole, titluri, articole, alineate pe anul 2023 si estimarile pe anii 2024-2026 al aparatului de specialitate al Consiliului Judetean Braila, conform anexei nr. 2, parte integranta din prezenta hotarare.

Art.5 Se aproba rectificarea bugetului de venituri si cheltuieli pe anul 2023 si estimarile pe anii 2024-2026 la nivelul Bibliotecii Judetene „ Panait Istrati” Braila si a Programului anual de investitii publice pe anul 2023, conform anexelor nr.3 si 3a, parti integrante din prezenta hotarare.

Art.6 Se aproba rectificarea bugetului de venituri si cheltuieli pe anul 2023 si estimarile pe anii 2024-2026 la nivelul Directiei Generale de Asistenta Sociala si Protectia Copilului, conform anexelor nr.4, 4a si 4b, parti integrante din prezenta hotarare.

Art.7 Se aproba rectificarea bugetului de venituri si cheltuieli al institutiilor publice si activitatilor finantate integral sau partial din venituri proprii pe anul 2023 si estimarile pe anii 2024-2026, conform anexei nr. 5, parte integranta din prezenta hotarare.

Art.8 Se aproba rectificarea bugetului de venituri si cheltuieli al institutiilor publice si activitatilor finantate integral sau partial din venituri proprii pe anul 2023 si estimarile pe anii 2024-2026, sectiunea de functionare, conform anexei nr. 5 a, parte integranta din prezenta hotarare.

Art.9 Se aproba rectificarea bugetului de venituri si cheltuieli al institutiilor publice si activitatilor finantate integral sau partial din venituri proprii pe anul 2023 si estimarile pe anii 2024-2026, sectiunea de dezvoltare, conform anexei nr. 5 b, parte integranta din prezenta hotarare.

Art.10 Se aproba rectificarea bugetului de venituri si cheltuieli pe anul 2023 si estimarile pe anii 2024-2026 la nivelul Directiei Judetene de Evidenta a Persoanelor Braila si a Programului anual de investitii publice pe anul 2023, conform anexelor nr. 6 si 6a, parti integrante din prezenta hotarare.

Art.11 Se aproba rectificarea bugetului de venituri si cheltuieli pe anul 2023 si estimarile pe anii 2024-2026 la nivelul Spitalului Clinic Judetean de Urgenta Braila si a Programului anual de investitii publice pe anul 2023, conform anexelor nr. 7, 7a si 7b, parti integrante din prezenta hotarare.

Art.12 Se aproba rectificarea bugetului de venituri si cheltuieli pe anul 2023 si estimarile pe anii 2024-2026 la nivelul Spitalului de Pneumoftiziologie Braila si a Programului anual de investitii publice pe anul 2023, conform anexelor nr. 8, 8a si 8b, parti integrante din prezenta hotarare.

Art.13 Se aproba rectificarea bugetului de venituri si cheltuieli pe anul 2023 si estimarile pe anii 2024-2026 la nivelul Muzeului Brailei “Carol I” si a Programului anual de investitii publice pe anul 2023 conform anexelor nr.9 si 9a, parti integrante din prezenta hotarare.

Art.14 Se aproba rectificarea bugetului de venituri si cheltuieli pe anul 2023 si estimarile pe anii 2024-2026 la nivelul Filarmonicii “Lyra – George Cavadia” si a Programului anual de investitii publice pe anul 2023 conform anexelor nr. 10, 10a si 10b, parti integrante din prezenta hotarare.

Art.15 Se aproba rectificarea bugetului de venituri si cheltuieli pe anul 2023 si estimarile pe anii 2024-2026 la nivelul Scolii Populare de Arte si Meserii “Vespasian Lungu”, conform anexei nr. 11 parte integranta din prezenta hotarare.

Art.16 Se aproba rectificarea bugetului de venituri si cheltuieli pe anul 2023 si estimarile pe anii 2024-2026 la nivelul Centrului Judetean pentru Conservarea si Promovarea Culturii Traditionale, conform anexei nr. 12, parte integranta din prezenta hotarare

Art.17 Se aproba rectificarea Programului anual de investitii publice pe anul 2023 si estimarile pe anii 2024-2026 al Judetului Braila, pe grupe de investitii, conform anexei nr.13, parte integranta din prezenta hotarare.

Art.18 Se aproba lista cotizatiilor si contributiilor finantate din bugetul local al Judetului Braila pe anul 2023, conform anexei nr.14, parte integranta din prezenta hotarare.

Art.19 Se aproba modificarea sumei bugetate din excedentul anilor precedenti al bugetului local al Judetului Braila, la **37.176,82 mii lei** pentru finantarea **cheltuielilor sectiunii de dezvoltare**.

Art.20 Prezenta hotarare intra in vigoare la data aprobarii.

Art.21 Directia Administrare Patrimoniu si Evidenta Bugetara va aduce la indeplinire prevederile prezentei hotarari.

Art.22 Prin grija Directiei Administratie Publica-Contencios, prezenta hotarare va fi adusa la cunostinta celor interesati.

Hotararea a fost adoptata cu 20 de voturi "Pentru". Au votat impotriva urmatoarii consilieri judeteni: Varga Vasile Constantin, Dorobantu Stavarel, Cortez Vasile, Pricop Cristian-Florinel, Vlad-Pascale Daniela - Andreia, Necoara Anamaria, Capatina Marian si Lungu Danut.

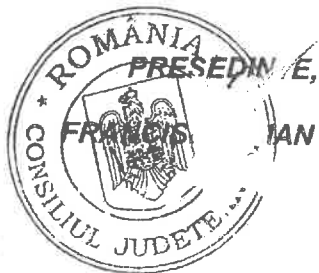

IAN CHIRIAC

CONTRASEMNEAZA
SECRETAR GENERAL AL JUDETELUI
DUMITREL PRICEPUTI

Indicator	Buget aprobat	Influenta +/-	Buget rectificat	din care credite bugetare destinate stingerii platilor restante	Prevederi trimestriale					Estimari		
					Trim I	Trim II	Trim III	Trim IV	2024	2025	2026	
B	1=5+6+7+8	2	3	4	5	6	7	8	9	10	11	
A												
200101	Furnituri de birou	6.00	6.00				6.00					
200102	Materiale pentru curatenie	3.00	3.00				3.00					
200103	Incalzit, iluminat si forta motrica	66.00	7.00	73.00	40.00	20.00	5.00	8.00				
200104	Apa, canal si salubritate	5.00	3.00	8.00	2.00	2.00	1.00	3.00				
200105	Carburanti si lubrifianti	10.00	10.00				10.00					
200108	Posta, telecomunicatii, radio, tv, internet	5.00	5.00		2.00	2.00	1.00					
200130	Alte bunuri si servicii pentru intretinere si functionare	150.00	11.00	161.00	45.00	50.00	50.00	16.00				
2005	Bunuri de natura obiectelor de inventar	3.00	-3.00		3.00			-3.00				
200503	Lenjerie si accesorii de pat	3.00	-3.00		3.00			-3.00				
2006	Deplasari, detasari, transferari	15.00	-5.00	10.00	5.00	5.00		-3.00				
200601	Deplasari interne, detasari, transferari	15.00	-5.00	10.00	5.00	5.00		-3.00				
2012	Consultanta si expertiza	5.00		5.00	5.00	5.00						
2013	Pregatire profesionala	3.00		3.00	3.00							
2014	Protectia muncii	3.00		3.00	3.00							
2030	Alte cheltuieli	3.00	-1.30	1.70		2.00	1.00	-1.30				
203003	Prime de asigurare non-viata	131.00	-2.60	128.40	54.00	60.00	10.00	4.40	X	X		
203030	Alte cheltuieli cu bunuri si servicii	6.00	-2.60	3.40		6.00		-2.60			X	
70	CHELTUIELI DE CAPITAL	125.00		125.00	54.00	54.00	10.00	7.00	X	X		
71	TITLUL XV ACTIVE NEFINANCIARE	410.00		410.00	172.00	238.00			5,221.00			
7101	Active fixe	410.00		410.00	172.00	238.00			5,221.00			
710101	Construcii	410.00		410.00	172.00	238.00			X			
710102	Masini, echipamente si mijloace de transport	175.00		175.00	172.00	238.00			X			
710130	Alte active fixe	220.00		220.00	172.00	3.00			X			
6310	Partea a III-a Cheltuieli Social - Culturale	15.00		15.00		220.00						
6710	Cultura, recreere si religie	2,765.00	9.10	2,774.10	845.00	924.00	497.00	508.10	7,701.00	2,604.00	2,721.00	
01	CHELTUIELI CURENTE	2,765.00	9.10	2,774.10	845.00	924.00	497.00	508.10	7,701.00	2,604.00	2,721.00	
10	TITLUL I CHELTUIELI DE PERSONAL	2,355.00	9.10	2,364.10	673.00	686.00	497.00	508.10	2,480.00	2,604.00	2,721.00	
1001	Cheltuieli salariale in bani	1,950.00		1,950.00	514.00	545.00	410.00	481.00	2,053.00	2,156.00	2,253.00	
100101	Salarii de baza	1,879.00		1,879.00	502.00	505.00	401.00	471.00	X	X	X	
100105	Sporuri pentru conditii de munca	1,639.00		1,639.00	444.00	445.00	340.00	410.00	X	X	X	
100117	Indemnizatii de hrana	158.00		158.00	38.00	40.00	40.00	40.00				
1002	Cheltuieli salariale in natura	82.00		82.00	20.00	20.00	21.00	21.00				
		29.00		29.00		29.00						

Indicador	Prevederi anuale				Prevederi trimestriale								Estimari		
	Buget aprobat	Influenta + / -	Buget rectificat	din care credite bugetare destinate stingerii platilor restante	Trim I	Trim II	Trim III	Trim IV	2024	2025	2026				
B															
A															
100206	Vouchere de vacanta	1=5+6+7+8	2	3	4	5	6	7	8	9	10	11			
1003	Contribuții	29.00		29.00											
100307	Contribuția asigurătorilor pentru munca	42.00		42.00											
20	TITLUL II BUNURI SI SERVICII	42.00		42.00											
2001	Bunuri si servicii	405.00	9.10	414.10											
200101	Furnituri de birou	245.00	21.00	266.00											
200102	Materialie pentru curatenie	6.00		6.00											
200103	Încalzit, iluminat si forta motrica	3.00		3.00											
200104	Apa, canal si salubritate	66.00	7.00	73.00											
200105	Carburanti si lubrifianti	5.00	3.00	8.00											
200108	Posta, telecomunicatii, radio, tv, internet	10.00		10.00											
200130	Alte bunuri si servicii pentru intretinere si functionare	5.00		5.00											
2005	Bunuri de natura obiectelor de inventar	150.00	11.00	161.00											
200503	Lenjerie si accesorii de pat	3.00	-3.00												
2006	Deplasari, deplasari, transferari	3.00	-3.00												
200601	Deplasari interne, deplasari, transferari	15.00	-5.00	10.00											
2012	Consultanta si expertiza	15.00	-5.00	10.00											
2013	Pregatire profesionala	5.00		5.00											
2014	Protectia muncii	3.00		3.00											
2030	Alte cheltuieli	3.00	-1.30	1.70											
203003	Prime de asigurare non-Viala	131.00	-2.60	128.40											
203030	Alte cheltuieli cu bunuri si servicii	6.00	-2.60	3.40											
70	CHELTUIELI DE CAPITAL	125.00		125.00											
71	TITLUL XV ACTIVE NEFINANCIARE	410.00		410.00											
7101	Active fixe	410.00		410.00											
710101	Constructii	410.00		410.00											
710102	Masini, echipamente si mijloace de transport	175.00		175.00											
710130	Alte active fixe	220.00		220.00											
671003	Servicii culturale	15.00		15.00											
67100305	Scofi populare de arta si meserii	2,765.00	9.10	2,774.10											
9610	Rezerve, Excedent/Deficit	2,765.00	9.10	2,774.10											
9710	Rezerve														

Indicator	Prevederi anuale				Prevederi trimestriale				Estimari		
	Buget aprobat	Influenta +/-	Buget rectificat	din care credite bugetare destinate stingerii platilor restante	Trim I	Trim II	Trim III	Trim IV	2024	2025	2026
B	1=5+6+7+8	2	3	4	5	6	7	8	9	10	11
A											
9810	Excedent										
981096	Excedentul sectiunii de functionare										
981097	Excedentul sectiunii de dezvoltare										
9910	Deficit										
991096	Deficitul sectiunii de functionare										
991097	Deficitul sectiunii de dezvoltare										
	SECTIUNEA DE FUNCTIONARE										
000110	TOTAL VENITURI										
000210	VENITURI CURENTE	2,355.00	9.10	2,364.10	673.00	686.00	497.00	508.10	2,480.00	2,604.00	2,721.00
001210	C. VENITURI NEFISCALE	255.00	21.00	276.00	105.00	40.00	50.00	81.00	269.00	282.00	295.00
001410	C2. VANZARI DE BUNURI SI SERVICII	255.00	21.00	276.00	105.00	40.00	50.00	81.00	269.00	282.00	295.00
3310	Venituri din prestari de servicii si alte activitati	255.00	21.00	276.00	105.00	40.00	50.00	81.00	269.00	282.00	295.00
331050	Alte venituri din prestari de servicii si alte activitati	255.00	21.00	276.00	105.00	40.00	50.00	81.00	269.00	282.00	295.00
001710	V. SUBVENTII	2,100.00	-11.90	2,088.10	105.00	40.00	50.00	81.00	269.00	282.00	295.00
001810	SUBVENTII DE LA ALTE NIVELE ALE ADMINISTRATIEI PUBLICE	2,100.00	-11.90	2,088.10	568.00	646.00	447.00	427.10	2,211.00	2,322.00	2,426.00
4310	Subventii de la alte administratii	2,100.00	-11.90	2,088.10	568.00	646.00	447.00	427.10	2,211.00	2,322.00	2,426.00
431009	Subventii pentru institutii publice	2,100.00	-11.90	2,088.10	568.00	646.00	447.00	427.10	2,211.00	2,322.00	2,426.00
4910	TOTAL CHELTUIELI										
01	CHELTUIELI CURENTE	2,355.00	9.10	2,364.10	673.00	686.00	497.00	508.10	2,480.00	2,604.00	2,721.00
10	TITLUL I CHELTUIELI DE PERSONAL	2,355.00	9.10	2,364.10	673.00	686.00	497.00	508.10	2,480.00	2,604.00	2,721.00
1001	Cheltuieli salariale in bani	1,950.00		1,950.00	514.00	545.00	410.00	481.00	2,053.00	2,156.00	2,253.00
100101	Salarii de baza	1,879.00		1,879.00	502.00	505.00	401.00	471.00	X	X	X
100105	Sporuri pentru conditii de munca	1,639.00		1,639.00	444.00	445.00	340.00	410.00	X	X	X
100117	Indemnizatii de hrana	158.00		158.00	38.00	40.00	40.00	40.00			
1002	Cheltuieli salariale in natura	82.00		82.00	20.00	20.00	21.00	21.00			
100206	Vouchere de vacanta	29.00		29.00		29.00					
1003	Contributii	29.00		29.00		29.00					
100307	Contributia asiguratorie pentru munca	42.00		42.00	12.00	11.00	9.00	10.00			
20	TITLUL II BUNURI SI SERVICII	42.00		42.00	12.00	11.00	9.00	10.00			
2001	Bunuri si servicii	405.00	9.10	414.10	159.00	141.00	87.00	27.10	427.00	448.00	468.00
		245.00	21.00	266.00	89.00	74.00	76.00	27.00			

Indicator	Prevederi anuale					Prevederi trimestriale					Estimari		
	Buget aprobat	Influenta +/-	Buget rectificat	din care credite bugetare destinate stingerii platilor restante	Trim I	Trim II	Trim III	Trim IV	2024	2025	2026		
	1=5+6+7+8	2	3	4	5	6	7	8	9	10	11		
B													
A													
200101	Furnituri de birou	6.00		6.00									
200102	Materiale pentru curatenie	3.00		3.00			6.00						
200103	Încalzit, iluminat si forta motrica	66.00	7.00	73.00			3.00						
200104	Apa, canal si salubritate	5.00	3.00	8.00	40.00	20.00	5.00	8.00					
200105	Carburanti si lubrifianti	10.00		10.00	2.00	2.00	1.00	3.00					
200108	Posta, telecomunicatii, radio, tv, internet	5.00		5.00			10.00						
200130	Alte bunuri si servicii pentru întretinere si functionare	150.00	11.00	161.00	2.00	2.00	1.00						
2005	Bunuri de natura obiectelor de inventar	3.00	-3.00		45.00	50.00	50.00	16.00					
200503	Lenjerie si accesorii de pat	3.00	-3.00		3.00			-3.00					
2006	Deplasari, detasari, transferari	15.00	-5.00	10.00	3.00	5.00		-3.00					
200601	Deplasari interne, detasari, transferari	15.00	-5.00	10.00	5.00	5.00							
2012	Consultanta si expertiza	5.00		5.00	5.00	5.00							
2013	Pregatire profesionala	3.00		3.00	3.00								
2014	Protectia muncii	3.00		3.00	3.00								
2030	Alte cheltuieli	3.00	-1.30	1.70									
203003	Prime de asigurare non-viata	131.00	-2.60	128.40		2.00	1.00	-1.30					
203030	Alte cheltuieli cu bunuri si servicii	6.00	-2.60	3.40	54.00	60.00	10.00	4.40	X	X	X	X	
6310	Partea a III-a Cheltuieli Social - Culturale	125.00		125.00									
6710	Cultura, recreere si religie	2,355.00	9.10	2,364.10	54.00	54.00	10.00	7.00					
01	CHELTUIELI CURENTE	2,355.00	9.10	2,364.10	673.00	686.00	497.00	508.10	2,480.00	2,604.00	2,721.00	2,721.00	
10	TITLUL I CHELTUIELI DE PERSONAL	2,355.00	9.10	2,364.10	673.00	686.00	497.00	508.10	2,480.00	2,604.00	2,721.00	2,721.00	
1001	Cheltuieli salariale in bani	1,950.00		1,950.00	514.00	545.00	410.00	481.00	2,053.00	2,156.00	2,253.00	2,253.00	
100101	Salarii de baza	1,879.00		1,879.00	502.00	505.00	401.00	471.00	X	X	X	X	
100105	Sporuri pentru conditii de munca	1,639.00		1,639.00	444.00	445.00	340.00	410.00	X	X	X	X	
100117	Indemnizatii de hrana	158.00		158.00	38.00	40.00	40.00	40.00					
1002	Cheltuieli salariale in natura	82.00		82.00	20.00	20.00	21.00	21.00					
100206	Vouchere de vacanta	29.00		29.00									
1003	Contributii	29.00		29.00		29.00							
100307	Contributia asiguratorie pentru munca	42.00		42.00		29.00							
20	TITLUL II BUNURI SI SERVICII	42.00		42.00	12.00	11.00	9.00	10.00					
2001	Bunuri si servicii	405.00	9.10	414.10	12.00	11.00	9.00	10.00					
200101	Furnituri de birou	245.00	21.00	266.00	159.00	141.00	87.00	27.10	427.00	448.00	468.00	468.00	
		6.00		6.00	89.00	74.00	76.00	27.00					

Indicator	Prevederi anuale				Prevederi trimestriale				Estimari		
	Buget aprobat	Influenta +/-	Buget rectificat	din care credite bugetare destinate stingerii platilor restante	Trim I	Trim II	Trim III	Trim IV	2024	2025	2026
B	1=5+6+7+8	2	3	4	5	6	7	8	9	10	11
A											
200102	Materiale pentru curatenie	3.00		3.00			3.00				
200103	Încălzit, iluminat și forța motrică	66.00	7.00	73.00	40.00	20.00	5.00	8.00			
200104	Apa, canal și salubritate	5.00	3.00	8.00	2.00	2.00	1.00	3.00			
200105	Carburanți și lubrifianți	10.00		10.00			10.00				
200108	Posta, telecomunicatii, radio, tv, internet	5.00		5.00	2.00	2.00	1.00				
200130	Alte bunuri și servicii pentru întreținere și funcționare	150.00	11.00	161.00	45.00	50.00	50.00	16.00			
200505	Bunuri de natură obiectelor de inventar	3.00	-3.00		3.00			-3.00			
200503	Lenjerie și accesorii de pat	3.00	-3.00		3.00			-3.00			
2006	Deplasări, deplasări, transferări	15.00	-5.00	10.00	5.00	5.00					
200601	Deplasări interne, detașări, transferări	15.00	-5.00	10.00	5.00	5.00					
2012	Consultanță și expertiză	5.00	-5.00		5.00	5.00					
2013	Pregătire profesională	3.00		3.00	3.00						
2014	Protecția muncii	3.00	-1.30	1.70	3.00						
2030	Alte cheltuieli	131.00	-2.60	128.40	54.00	60.00	10.00	4.40	X	X	X
203003	Prime de asigurare non-vitală	6.00	-2.60	3.40		6.00		-2.60			
203030	Alte cheltuieli cu bunuri și servicii	125.00		125.00	54.00	54.00	10.00	7.00	X	X	X
671003	Servicii culturale	2,355.00	9.10	2,364.10	673.00	686.00	497.00	508.10	2,480.00	2,604.00	2,721.00
67100305	Scolii populare de artă și meserii	2,355.00	9.10	2,364.10	673.00	686.00	497.00	508.10	2,480.00	2,604.00	2,721.00
9610	Rezerve, Excedent/Deficit										
9710	Rezerve										
9810	Excedent										
981096	Excedentul secțiunii de funcționare										
9910	Deficit										
991096	Deficitul secțiunii de funcționare										
	SECTIUNEA DE DEZVOLTARE										
000110	TOTAL VENITURI	410.00		410.00	172.00	238.00			5,221.00		
001710	V. SUBVENTII	410.00		410.00	172.00	238.00			5,221.00		
001810	SUBVENTII DE LA ALTE NIVELE ALE ADMINISTRATIEI PUBLICE	410.00		410.00	172.00	238.00			5,221.00		
4310	Subvenții de la alte administrații	410.00		410.00	172.00	238.00			5,221.00		
431019	Subvenții pentru instituții publice destinate secțiunii de dezvoltare	410.00		410.00	172.00	238.00			5,221.00		

Indicator	Prevederi anuale				Prevederi trimestriale				Estimari		
	Buget aprobat 1=5+6+7+8	Influenta +/- 2	Buget rectificat 3	din care credite bugetare destinate stingerii platilor restante 4	Trim I 5	Trim II 6	Trim III 7	Trim IV 8	2024 9	2025 10	2026 11
B											
A											
4910	TOTAL CHELTUIELI	410.00	410.00		172.00	238.00			5,221.00		
70	CHELTUIELI DE CAPITAL	410.00	410.00		172.00	238.00			5,221.00		
71	TITLUL XV ACTIVE NEFINANCIARE	410.00	410.00		172.00	238.00			5,221.00		
7101	Active fixe	410.00	410.00		172.00	238.00			5,221.00		
710101	Construcții	175.00	175.00		172.00	3.00			X		
710102	Masini, echipamente si mijloace de transport	220.00	220.00		172.00	3.00			X		
710130	Alte active fixe	15.00	15.00			220.00					
6310	Partea a III-a Cheltuieli Social - Culturale	410.00	410.00			15.00					
6710	Cultura, recreere si religie	410.00	410.00		172.00	238.00			5,221.00		
70	CHELTUIELI DE CAPITAL	410.00	410.00		172.00	238.00			5,221.00		
71	TITLUL XV ACTIVE NEFINANCIARE	410.00	410.00		172.00	238.00			5,221.00		
7101	Active fixe	410.00	410.00		172.00	238.00			5,221.00		
710101	Construcții	175.00	175.00		172.00	3.00			X		
710102	Masini, echipamente si mijloace de transport	220.00	220.00		172.00	3.00			X		
710130	Alte active fixe	15.00	15.00			220.00					
671003	Servicii culturale	410.00	410.00			15.00					
67100305	Scoli populare de arta si mesarii	410.00	410.00		172.00	238.00			5,221.00		
9610	Rezerve, Excedent/Deficit	410.00	410.00		172.00	238.00			5,221.00		
9710	Rezerve										
9810	Excedent										
981097	Excedentul sectiunii de dezvoltare										
9910	Deficit										
991097	Deficitul sectiunii de dezvoltare										

PREȘEDINTE,
FRANCISKA IULIAN CHIRIAC

ORDONATOR PRINCIPAL DE CREDITE,
VICEPREȘEDINTE,
IONEL EPUREANU.

DIRECTOR EXECUTIV,
DRAGUTA

E.B.,

DIRECTOR EXECUTIV ADJUNCT,
NICOLETA NEFTER

PROGRAM MINIMAL ANUAL

1. Denumirea instituției: Școala Populară de Arte și Meserii “Vespasian Lungu” Brăila

2. Lista programelor și proiectelor culturale proprii prevăzute în proiectul de management pentru anul 2021:

Nr. crt.	Program	Scurtă descriere a programului	Nr. proiecte în cadrul programului	Denumirea proiectului	Bugetul prevăzut estimativ pe program (lei)
1.	Programul de educație permanentă „Învățăm la Școala Populară de Arte”	Se adresează cursanților și presupune educarea permanentă și formarea profesională continuă, în afara sistemelor formale de educație, în cadrul cursurilor pe specialități în municipiul și județ. Se va urmări în continuare dezvoltarea ofertei de cursuri, atât în orașe, cât și în sate, fără nicio opreliște și fără limită de vârstă.	1	<ul style="list-style-type: none"> Organizarea și desfășurarea de cursuri, pe specialități, la sediu și în județ: <ul style="list-style-type: none"> canto muzică ușoară, clasică, populară; ansamblu coral; pian; vioară, violoncel, violă; acordeon; orgă electronică; chitară; instrumente de percuție; pictură; grafică; artă fotografică; grafică publicitară și web-design; dans modern; dans popular; actorie. bunuri, servicii diverse pentru asigurarea condițiilor de siguranță, igienă, securitate, protecție a muncii, etc. 	1.790.000 din care: 440.000 68.000 304.000 453.000 140.000 35.000 91.000 210.000 25.000 24.000
2.	Programul de promovare a talentelor „Prin Școala Populară de Arte”	Implică organizarea acțiunilor culturale în vederea susținerii activităților elevilor, ansamblurilor și formațiilor artistice ale Școlii. Se adresează cursanților, absolvenților, artiștilor amatori talentați și va urmări pregătirea și participarea acestora la concursuri, festivaluri, expoziții, activități culturale de marcă.	3	<ul style="list-style-type: none"> Participarea la concursuri, festivaluri și expoziții cu cursanții școlii, susținerea debutului tinerilor talentați, conform O.G. nr. 2/2008 privind îmbunătățirea sistemului de finanțare a programelor și proiectelor culturale Promovarea artistică a cursanților / absolvenților / artiștilor amatori talentați Includerea cursanților / absolvenților / artiștilor amatori talentați în ansamblurile artistice ale Școlii Alte acțiuni care să vizeze creșterea accesului la cultură a tinerilor talentați 	6.800 din care: 2.900 1.900 1.000 1.000

ANEXA 4 LA
CAIETUL DE OBIECTIVE

Nr. crt.	Program	Scurtă descriere a proiectului	Nr. proiecte în cadrul programului	Denumirea proiectului	Bugetul prevăzut estimativ pe program (lei)
3.	Programul de prezentare a instituției „Despre Școala Populară de Arte”	Se adresează comunității, potențialilor cursanți, aparținătorilor acestora, cadrelor didactice din școli și constă în acțiuni de promovare a imaginii și ofertei școlii.	7	<ul style="list-style-type: none"> Actualizarea permanent a site-ului Școlii Prezentarea ofertei educaționale în mediul online și prin afișe, pliante de promovare Realizarea de informări de presă Editarea publicației „Casa artelor” Manifestări cultural-artistice Acțiunea de prezentare „Zilele porților deschise” Acțiunea de prezentare „Școala de vară” Alte manifestări culturale, acțiuni care să vizeze creșterea accesului la cultură a tinerilor talentați, bunuri, servicii diverse pentru asigurarea condițiilor de siguranță, igienă, securitate, masuri anticovid, etc. 	<p>5.200 din care:</p> <p>400 200 (1.00 buc x 2 lei)</p> <p>- 400 (80 bc x 5 lei)</p> <p>- - - 4.200</p>
4.	Programul de activități culturale - artistice „La Școala Populară de Arte”	Presupune organizarea de concursuri, spectacole, expoziții, festivaluri, tabere de creație etc., adresându-se publicului din municipiu și județ.	4	<ul style="list-style-type: none"> Concursul Național de muzică ușoară pentru copii „Armoniile Dunării” Concursul Național de Pian „Virtuozi” Concursul Național de Pictură și Grafică „Vespasian Lungu” Spectacole la sediul Școlii, în oraș și județ Alte cheltuieli cu bunuri, servicii pentru realizare acțiuni care să vizeze creșterea accesului la cultură a tinerilor talentați, masuri anticovid, etc 	<p>15.600 din care:</p> <p>2.000</p> <p>150</p> <p>4.950</p> <p>-</p> <p>8.500</p>
5.	Programul de schimburi de experiență „Între Școlile Populare de Arte”	Se adresează publicului din țară și cursanților altor școli de arte și constă în participarea la activități comune care să se adreseze atât elevilor – spectacole, expoziții, cât și cadrelor de specialitate – discuții, seminarii, colocvii, simpozioane.	4	<ul style="list-style-type: none"> Participări la manifestări cultural-artistice prin colaborarea artistică cu Școli populare de arte din: Cluj-Napoca, Galați, Focșani, Bacău, Botoșani, Suceava, Brașov, Pitești, Satu Mare, Baia Mare etc. Pregătirea de noi parteneriate Schimburi culturale Workshop-uri Alte acțiuni în colaborare cu instituții similare din țară 	<p>1.500 din care :</p> <p>-</p> <p>500</p> <p>500</p> <p>-</p> <p>500</p>

Nr. crt.	Program	Scurtă descriere a proiectului	Nr. proiecte în cadrul programului	Denumirea proiectului	Bugetul prevăzut estimativ pe program (lei)
6.	Programul expozițional „Arte”	Reprezintă activitatea expozițională a Școlii Populare de Arte, prin cele patru galerii. Se va urmări organizarea de expoziții cu lucrările de artă realizate de către cursanții secțiilor de arte plastice. De asemenea, vor fi realizate expoziții în parteneriat cu alți operatori culturali sau artiști plastici.	4	Organizarea de expoziții temporare la galeriile: <ul style="list-style-type: none"> • „Simeza”, din cadrul Școlii • Galeriile de Artă • Biblioteca Județeană „Panait Istrati” • Alte locații, conform parteneriatelor • Alte manifestări culturale, bunuri, servicii pentru realizarea acțiunii care să vizeze creșterea accesului la cultură a tinerilor talentați 	<u>1.500 din care :</u> 500 - 1.000
7.	Programul de colaborări cu alți operatori culturali din oraș, județ, țară, internațional „Școala Populară de Arte pe harta lumii”	Programul vizează colaborări cu școli, primării, operatori culturali din țară și străinătate în vederea realizării unor activități și proiecte.	3	<ul style="list-style-type: none"> • Participarea la diverse proiecte / schimburi culturale organizate în parteneriat cu instituții publice și alți operatori culturali • Participări la diverse concursuri, spectacole, expoziții naționale/ internaționale în urma invitațiilor primite • Alte colaborări – locale, naționale, internaționale • Alte manifestări culturale, bunuri, servicii pentru realizarea acțiunii care să vizeze creșterea accesului la cultură a tinerilor talentați 	<u>2.500 din care:</u> - - 2.500
8.	Programul „Și ei sunt la Școala Populară de Arte”	Se adresează elevilor talentați din școlile speciale din județul Brăila și constă în selectarea anuală a unui număr de elevi care au dizabilități fizice, vizuale sau auditive, în vederea cooptării lor pentru constituirea de grupuri artistice, pentru includerea în clasele de specialitate ale școlii.	2	Parteneriate cu diverse instituții și organizații de profil: <ul style="list-style-type: none"> • Parteneriat cu Direcția Generală de Asistență și Protecție a Copilului Brăila • Alte acorduri cu instituții partenere, la nivel local și național 	<u>2.000 din care:</u> - 2.000
9.	Programul „Și noi am fost la Școala Populară de Arte”	Se adresează absolvenților școlii, constituiți în cluburi, grupuri artistice, formații etc. - constă în implicarea acestora în derularea activităților culturale ale instituției.	2	<ul style="list-style-type: none"> • Spectacole susținute de absolvenții școlii • Spectacole susținute de alți invitați, cu implicarea cursanților, în vederea stimulării lor • Alte acțiuni care implică absolvenții ai Școlii și vizează creșterea accesului la cultură a tinerilor talentați 	<u>1.500 din care:</u> - 500 1.000

Nr. crt.	Program	Scurtă descriere a proiectului	Nr. proiecte în cadrul programului	Denunțarea proiectului	Bugetul prevăzut estimativ pe program (lei)
10.	Programul „Workshop la Școala Populară de Arte”	Se adresează elevilor și cursanților și constă în invitarea unor interpreți sau artiști consacrați în toate domeniile artei, de preferință absolvenți ai școlilor de arte din țară, care să le vorbească elevilor despre valorile artei și să exemplifice prin realizările lor personale.	3	<ul style="list-style-type: none"> • Prezentări și conferințe • Workshop-uri pe diverse teme • Alte acțiuni organizate cu sprijinul artiștilor consacrați și al absolvenților școlilor de artă din țară • Alte manifestări culturale, acțiuni, care să vizeze creșterea accesului la cultură a tinerilor talentați, bunuri, servicii diverse pentru asigurarea condițiilor de siguranță, igienă, securitate, masuri anticovid, etc. 	7.400 din care: - - - 400 7.000

Sumele necesare realizării programului în sumă minimal vor fi aprobate în prealabil de către autoritate, în funcție de bugetul Consiliului Județean Brăila.

AUTORITATEA
CONSILIUL JUDEȚEAN
BRĂILA
FRANCISCA BĂLĂȘOIU
SECRETAR

INSTITUTIA
ȘCOALA POPULARA DE ARTE SI MESERII „VESPASIAN LUNGU” BRAILA



DIRECTOR EXECUTIV D.A.P.C.,

COMP. INTOCMIRE CONTRACTE

Nr. crt.	Program	Scurtă descriere a programului	Nr. proiecte în cadrul programului	Denumi proiectului	Bugetul prevăzut estimativ pe program (lei)
3.	„Despre Școala Populară de Arte”	participare la concursuri, festivaluri, expoziții, activități culturale de marcă	7	<p>talentați (10 cursanți participanți la festivaluri /concursuri –cheltuieli transport /cazare)</p> <ul style="list-style-type: none"> • Includerea cursanților / absolvenților / artiștilor amatori talentați în ansamblurile artistice ale Școlii • Alte acțiuni care să vizeze creșterea accesului la cultură a tinerilor talentați, asigurare condiții igienico sanitare (materiale dezinfectante Ordin 3245/2020) 	<p>1.000</p> <p>2.000</p>
3.	„Despre Școala Populară de Arte”	prezentarea instituției - se adresează comunității, potențialilor cursanți, cadrelor didactice din școli – constă în acțiuni de promovare a imaginii și ofertei școlii de arte	7	<p>Total</p> <ul style="list-style-type: none"> • Actualizarea permanentă a site-ului Școlii (taxa domeniu site) • Prezentarea ofertei educaționale în mediul on-line și prin afișe, pliante de promovare (toner echipament printare) • Realizarea de informări de presă • Editarea publicației „Casa artelor”(Carton creat 4 top A4 x 40 lei; 4 top A3x 60 lei) • Manifestări cultural-artistice (Serv hoteliere 5 invitatii) • Acțiunea de prezentare „Zilele porților deschise” • Acțiunea de prezentare „Școala de vară” • Alte manifestări culturale, acțiuni care să vizeze creșterea accesului la cultură a tinerilor talentați, bunuri, servicii diverse pentru asigurarea condițiilor de siguranță, igienă, securitate, masuri anticovid etc.(Hartie xerox pentru pliante, afise -50 top x 15 lei ; dezinfectanti maini 10 buc x 12 lei ; chelt transport microbus pentru ansamblul de dans popular de la clasa externa Rostori –prezentă la actiune culturala organizata la sediu 1130 lei.) 	<p><u>4.000</u></p> <p>400</p> <p>200</p> <p>400</p> <p>1.000</p> <p>2.000</p>
4.	„La Școala Populară de Arte”	activități cultural-artistice - se adresează publicului din oraș și județ prin susținerea de: spectacole, concerte, expoziții, festivaluri	5	<p>Total</p> <ul style="list-style-type: none"> • Concursul Național de muzică ușoară pentru copii „Armoniile Dunării”: (7520 lei premii, 3112 lei servicii jurizare ; servicii prezentare 600 lei , servicii sonorizare 400 lei , alte cheltuieli organizare 668 lei.) • Concursul Național de Pian „Virtuozi” : (4440 lei premii cupe si trofeu; servicii jurizare 3002 lei; 1580 lei serv hoteliere juru si transport ; 200 lei transport castigator an precedent invitat pentru recital.) • Concursul Național de Pictură și Grafică „Vespasian Lungu” (Premii 7750 lei; servicii jurizare 2332 lei ; taxa expediere returnare lucrari 1000 lei; transport , servicii hoteliere juru 1500 lei; 1418 lei alte cheltuieli organizare) • Concursul Național de Muzică Populară „Dunărea mea” : (premiu 4800 lei ; servicii sonorizare 3000 lei; trofeu 500 lei ; servicii jurizare 4000 lei ; contravaloare transport juru 1000 lei, alte chelt organizare 700) • Spectacole la sediul Școlii, în oraș și județ (serv transport cursanți) • Alte cheltuieli cu bunuri, servicii pentru realizare acțiuni care să vizeze 	<p><u>63.500</u></p> <p>13.000</p> <p>10.000</p> <p>14.000</p> <p>14.000</p> <p>1.500</p> <p>11.000</p>

Nr. crt.	Program	Scurtă descriere a programului	Nr. proiecte în cadrul programului	Denumi proiectului	Bugetul prevăzut estimativ pe program (lei)
5.	„Între Școlile Populare de Arte”	schimburi de experiență - se adresează publicului din țară și cursanților altor școli de arte	4	<p>creșterea accesului la cultură a tinerilor talentați, masuri anticovid etc. (cheltuieli diverse materiale-baterii, bureți microfoane ,etc 1220 lei ; serv telefonice internet 4000 lei, diverse furnituri 3000; serv acordaj pian 2780 lei)</p> <ul style="list-style-type: none"> • Participări la manifestări cultural-artistice prin colaborarea artistică cu Școli populare de arte din: Cluj-Napoca, Galați, Focșani, Bacău, Botoșani, Suceava, Brașov, Pitești, Satu Mare, Baia Mare etc.(cheltuieli materiale – baterii microfoane, cabluri prelungitoare ptr instalatii de sunet, furnituri) • Pregătirea de noi parteneriate (Cheltuieli deplasare, furnituri diverse) • Schimburi culturale • Workshop-uri • Alte acțiuni în colaborare cu instituții similare din țară (cheltuieli deplasare) 	<p><u>1.500</u></p> <p>500</p> <p>500</p> <p>500</p>
6.	„Arte” - Galeria „Simeza”	se realizează expoziții temporare și permanente, atât cu cursanții școlii noastre, cât și cu cursanții ai altor școli de arte din țară	5	<p>Organizarea de expoziții temporare la galeriile:</p> <ul style="list-style-type: none"> • „Simeza”, din cadrul Școlii (cheltuieli furnituri , materiale bare, fir, cartige pentru galerie simeza- expunere tablouri) • Galeriele de Artă • Biblioteca Județeană „Panait Istrati” • Filarmonica „Lyra – George Cavadia” • Alte locații, conform parteneriatelor • Alte manifestări culturale, bunuri , servicii pentru realizare acțiuni care să vizeze creșterea accesului la cultură a tinerilor talentați (servicii printare fotografii de la clasa pictura pentru realizare expoziții) 	<p><u>1.000</u></p> <p>500</p> <p>500</p>
7.	„Școala Populară de Arte pe harta lumii”	colaborări cu alți operatori culturali din oraș, județ, țară, internațional - se adresează publicului din oraș, județ, țară, alte țări	3	<p>Participarea la diverse proiecte / schimburi culturale organizate în parteneriat cu instituții publice și alți operatori culturali</p> <ul style="list-style-type: none"> • Participări la diverse concursuri, spectacole, expoziții naționale/internaționale în urma invitațiilor primite (5 participari la acțiuni culturale conform invitațiilor primite) • Alte colaborări – locale, naționale, internaționale • Alte manifestări culturale, bunuri , servicii pentru realizare acțiuni care să vizeze creșterea accesului la cultură a tinerilor talentați (cheltuieli inchiriere dozorator apa 300 lei, cheltuieli printare pliante , invitatii 500 lei) <p>Parteneriate cu diverse instituții și organizații de profil:</p> <ul style="list-style-type: none"> • Asociația Nevăzătorilor din România – filiala județeană Brăila • Asociația „SOS Autism” Brăila • Asociația „Trebuie” Brăila <p style="text-align: center;">Total</p>	<p><u>2.300</u></p> <p>1500</p> <p>800</p>
8.	„Și ei sunt la Școala Populară de Arte”	se adresează elevilor talentați din școlile speciale ale Consiliului Județean Brăila și constă în selectarea anuală a	5	<p>Parteneriate cu diverse instituții și organizații de profil:</p> <ul style="list-style-type: none"> • Asociația Nevăzătorilor din România – filiala județeană Brăila • Asociația „SOS Autism” Brăila • Asociația „Trebuie” Brăila 	<p><u>3.000</u></p>

Nr. crt.	Program	Scurtă descriere a programului	Nr. proiecte în cadrul programului	Denumi proiectului	Bugetul prevăzut estimativ pe program (lei)
9.	„Și noi am fost la Școala Populară de Arte”	unui număr de copii, elevi care au dizabilități fizice, vizuale sau auditive pentru clasele de specialități ale școlii	2	<ul style="list-style-type: none"> • Direcția Generală de Asistență și Protecție a Copilului Brăila • Centrul Județean de Resurse și Asistență Educațională Brăila • Alte acorduri cu instituții partenere, la nivel local și național, cheltuieli diverse (cheltuieli achiziție microfoane, panouri distanțare pentru protecție împotriva Covid) 	3.000
10.	„Workshop la Școala Populară de Arte”	implicarea absolvenților în derularea activităților culturale ale instituției - se adresează absolvenților școlii ajunși celebri, care își desfășoară activitatea în grupuri artistice, formații, filarmnici, opere etc.	4	<p>Total</p> <ul style="list-style-type: none"> • Spectacole susținute de absolvenți ai Școlii (ex: membri ai Corului „Trison”, Ansamblul vocal folcloric „Flori Dunărene”, Ansamblul vocal „Mlădițe Brăilene”) • Spectacole susținute de alți invitați, cu implicarea cursanților, în vederea stimulării lor (servicii susținere recital invitați, chelt transport) • Alte acțiuni care implică absolvenți ai Școlii (decontare cheltuieli transport pentru participare la acțiunile organizate) <p>Total</p> <ul style="list-style-type: none"> • Prezentări și conferințe • Tabără de creație artistică (servicii hoteliere pentru participanții din instituțiile similare) • Workshop-uri pe diverse teme • Alte acțiuni organizate cu sprijinul artiștilor consacrați și al absolvenților școlilor de artă din țară • Alte manifestări culturale, acțiuni, care să vizeze creșterea accesului la cultură a tinerilor talentați, bunuri, servicii diverse pentru asigurarea condițiilor de siguranță, igienă, securitate, masuri anticovid etc. 	<p><u>5.500 d.care:</u></p> <p>4.500</p> <p>1.000</p> <p><u>2.000 d.care:</u></p> <p>2.000</p>

Nr. crt.	Program	Scurtă descriere a programului	Nr. proiecte în cadrul programului	Denumi proiectului	Bugetul prevăzut estimativ pe program (lei)
AL DOILEA AN DE MANAGEMENT 2022					
1.	„Învățăm la Școala Populară de Arte”	educație permanentă - organizarea și desfășurarea de cursuri pe specialități în municipiul Brăila și județ și se adresează cursanților	1	Organizarea și desfășurarea de cursuri, pe specialități, la sediul și în județ: (cheltuieli personal pe secții) <ul style="list-style-type: none"> • Muzică: canto (clasic, muzică ușoară, popular); ansamblu coral; pian; vioară și violă; acordeon, orgă electronică; chitară (clasică, electrică, bas); instrumente de percuție (baterie); istoria muzicii; teorie și solfegii • Arte Plastice: pictură; grafică; artă decorativă; iconografie • Arte Vizuale: artă fotografică; artă cinematografică; grafică publicitară și web design • Coregrafie: dans modern; balet; dans popular; dans sportiv și de societate; mișcare scenică - interpret • Teatru: actorie copii • Bunuri, servicii diverse pentru asigurarea condițiilor de siguranță, igiena, securitate, protecție a muncii etc., din care: <ul style="list-style-type: none"> - cheltuieli deplasare personal de predate la clase externe (1200 lei /3 pers x 9 luni); - cheltuieli perfecționare - cheltuieli protecția muncii - cheltuieli furnituri (12 buc cartuse /tonere) - cheltuieli materiale curățenie - Cheltuieli servicii RSTVI (12 luni x 90 lei) - Cheltuieli coperti diplome (70 buc) - Chelt servicii dezinsecție ,deratizare (2 semestru x 1000 lei) - Chelt servii inchiriere dozator apa (7 luni x 165) - Diverse materiale organizare cursuri (dezinfectanti) -Servicii SSM (30 persoane x 15 lei/om x 4 prestatii/an) - Servicii medicina muncii (20 persoane x 35 lei/om) - Servicii consultanta si expertiza 	1.996.050 d.care: 1.582.300 94.500 17.850 236.250 28.350 <u>36.800</u> 10.800 1.000 3.200 2.000 1.000 1.100 1.000 2.000 1.200 1.000 1.800 700 10.000 <u>7.560 d.care:</u> 2.310
2.	„Prin Școala Populară de Arte”	promovarea talentelor - organizarea și susținerea debutului elevilor talentați ai școlii de arte; se adresează cursanților și va urmări promovarea lor pentru participare la concursuri, festivaluri, expoziții, activități culturale de marcă	3	Total • Participarea la concursuri, festivaluri și expoziții cu cursanții școlii, susținerea debutului tinerilor talentați, conform O.G. nr. 2/2008 privind îmbunătățirea sistemului de finanțare a programelor și proiectelor culturale (8 participari la concursuri –chelt transport/cazare) • Promovarea artistică a cursanților / absolvenților / artiștilor amatori talentați (10 cursanți participanți la festivaluri /concursuri –cheltuieli transport/cazare) • Includerea cursanților / absolvenților / artiștilor amatori talentați în ansamblurile artistice ale Școlii • Alte acțiuni care să vizeze creșterea accesului la cultură a tinerilor talentați, asigurare condiții igienico sanitare (materiale dezinfectante Ordin 3245/2020)	2.100 1.050 2.100

Nr. crt.	Program	Scurtă descriere a programului	Nr. proiecte în cadrul programului	Denumi proiectului	Bugetul prevăzut estimativ pe program (lei)
3.	„Despre Școala Populară de Arte”	prezentarea instituției - se adresează comunității, potențialilor cursanți, cadrelor didactice din școli – constă în acțiuni de promovare a imaginii și ofertei școlii de arte	7	Total <ul style="list-style-type: none"> Actualizarea permanentă a site-ului Școlii (taxa domeniu site) Prezentarea ofertei educaționale în mediul on-line și prin afișe, pliante de promovare (toner echipament printare) Realizarea de informări de presă Ediția publicației „Casa artelor” (Carton cretat 4 top A4 x 40 lei; 4 top A3x 60 lei) Manifestări cultural-artistice (Serv hoteliere 5 invitați) Acțiunea de prezentare „Zilele porților deschise” Acțiunea de prezentare „Școala de vară” Alte manifestări culturale, acțiuni care să vizeze creșterea accesului la cultură a tinerilor talentați, bunuri, servicii diverse pentru asigurarea condițiilor de siguranță, igienă, securitate, masuri anticovid etc.(Hartie xerox pentru pliante, afișe -50 top x 15 lei ; dezinfectanți maini 10 buc x 12 lei ; chelt transport microbus pentru ansamblul de dans popular de la clasa externa Rosiori –prezența la acțiune culturala organizata la sediu 1130 lei.) 	4.200 <i>d.care:</i> 420 210 420 1.050 2.100
4.	„La Școala Populară de Arte”	activități cultural-artistice - se adresează publicului din oraș și județ prin susținerea de: spectacole, concerte, expoziții, festivaluri	5	Total <ul style="list-style-type: none"> Concursul Național de muzică ușoară pentru copii „Armoniile Dunării”: (7520 lei premii, 3112 lei servicii jurizare ; servicii prezentare 600 lei , servicii sonorizare 400 lei , alte cheltuieli organizare 668 lei.) Concursul Național de Pian „Virtuozii”: (4440 lei premii cupe și trofeu; servicii jurizare 3002 lei; 1580 lei serv hoteliere juru și transport ; 200 lei transport castigator an precedent invitat pentru recital.) Concursul Național de Pictură și Grafică „Vespasian Lungu” (Premii 7750 lei; servicii jurizare 2332 lei ; taxa expediere returnare lucrari 1000 lei; transport ,servicii hoteliere juru 1500 lei; 1418 lei alte cheltuieli organizare) Concursul Național de Muzică Populară „Dunărea mea”: (premiu 4800 lei; servicii sonorizare 3000 lei; trofeu 500 lei ; servicii jurizare 4000 lei ; contravaloare transport juru 1000 lei, alte chelt organizare 700) Spectacole la sediul Școlii, în oraș și județ (serv transport cursanți) Alte cheltuieli cu bunuri, servicii pentru realizare acțiuni care să vizeze creșterea accesului la cultură a tinerilor talentați, masuri anticovid etc. (cheltuieli diverse materiale-baterii, bureți microfoane ,etc 1220 lei ; serv telefonie internet 4000 lei, diverse furnituri 3000; serv acordaj pian 2780 lei) 	66.675 <i>d.care:</i> 13.650 10.500 14.700 14.700 1.575 11.550
5.	„Între Școlile Populare de Arte”	schimburi de experiență - se adresează publicului din țară și cursanților altor școli de arte	4	<ul style="list-style-type: none"> Participări la manifestări cultural-artistice prin colaborarea artistică cu Școli populare de arte din: Cluj-Napoca, Galați, Focșani, Bacău, Botoșani, Suceava, Brașov, Pitești, Satu Mare, Baia Mare etc.(cheltuieli materiale – 	1.575 <i>d.care:</i> 525

Nr. crt.	Program	Scurtă descriere a programului	Nr. proiecte în cadrul programului	Denumi proiectului	Bugetul prevăzut estimativ pe program (lei)
				baterii microfoane, cabluri prelungitoare ptr instalatii de sunet, furnituri) • Pregătirea de noi parteneriate (Cheltuieli deplasare, furnituri diverse) • Schimburi culturale • Workshop-uri • Alte acțiuni în colaborare cu instituții similare din țară (cheltuieli deplasare)	525
6.	„Arte” / Galeria „Simeza”	se realizează expoziții temporare și permanente, atât cu cursanții școlii noastre, cât și cu cursanții ai altor școli de arte din țară	5	Organizarea de expoziții temporare la galeriile: • „Simeza”, din cadrul Școlii (cheltuieli furnituri , materiale bare, fir, carlige pentru galerie simeza- expunere tablouri) • Galeriele de Artă • Biblioteca Județeană „Panait Istrati” • Filarmonica „Lyra – George Cavadia” • Alte locații, conform parteneriatelor • Alte manifestări culturale, bunuri , servicii pentru realizare acțiuni care să vizeze creșterea accesului la cultură a tinerilor talentați (servicii printare fotografii de la clasa pictura pentru realizare expozitii)	<u>1.050 d.care:</u> 525 525
7.	„Școala Populară de Arte pe harta lumii”	colaborări cu alți operatori culturali din oraș, județ, țară, internațional - se adresează publicului din oraș, județ, țară, alte țări	3	Total • Participarea la diverse proiecte / schimburi culturale organizate în parteneriat cu instituții publice și alți operatori culturali • Participări la diverse concursuri, spectacole, expoziții naționale/ internaționale în urma invitațiilor primite (5 participari la acțiuni culturale conform invitațiilor primite) • Alte colaborări – locale, naționale, internaționale • Alte manifestări culturale, bunuri , servicii pentru realizare acțiuni care să vizeze creșterea accesului la cultură a tinerilor talentați (cheltuieli închiriere dozor apa 300 lei, cheltuieli printare pliante , invitații 500 lei)	<u>2.415 d.care:</u> 1500 915
8.	„Și ei sunt la Școala Populată de Artă”	se adresează elevilor talentați din școlile speciale ale Consiliului Județean Brăila și constă în selectarea anuală a unui număr de copii, elevi care au dizabilități fizice, vizuale sau auditive pentru clasele de specialități ale școlii	5	Parteneriate cu diverse instituții și organizații de profil: • Asociația Nevăzătorilor din România – filiala județeană Brăila • Asociația „SOS Autism” Brăila • Asociația „Trebuie” Brăila • Direcția Generală de Asistență și Protecție a Copilului Brăila • Centrul Județean de Resurse și Asistență Educațională Brăila • Alte acorduri cu instituții partener, la nivel local și național, cheltuieli diverse (cheltuieli achiziție microfoane, panouri distanțare pentru protecție împotriva Covid)	<u>3.150 d.care:</u> 3.150

Nr. crt.	Program	Scurtă descriere a programului	Nr. proiecte în cadrul programului	Denumi proiectului	Bugetul prevăzut estimativ pe program (lei)
9.	„Și noi am fost la Școala Populară de Arte”	implicarea absolvenților în derularea activităților culturale ale instituției - se adresează absolvenților școlii ajunși celebri, care își desfășoară activitatea în grupuri artistice, formații, filarmonici, opere etc.	2	<p>Total</p> <ul style="list-style-type: none"> • Spectacole susținute de absolvenți ai Școlii (ex: membri ai Corului „Trison”, Ansamblul vocal folcloric „Flori Dunărene”, Ansamblul vocal „Mlădițe Brăilene”) • Spectacole susținute de alți invitați, cu implicarea cursanților, în vederea stimulării lor (servicii susținere recital invitați, chelt transport) • Alte acțiuni care implică absolvenți ai Școlii (decontare cheltuieli transport pentru participare la acțiunile organizate) 	<p><u>5.775 d.care:</u></p> <p>4.725</p> <p>1.050</p>
10.	„Workshop la Școala Populară de Arte”	invitarea unor interpreți sau artiști consacrați în toate domeniile artei, de preferință absolvenți ai școlilor de arte din țară care să le vorbească, elevilor despre valorile artei și să exemplifice prin realizările lor personale - se adresează elevilor școlilor populare de arte din țară; invitarea unor profesori universitari pentru a susține master class	4	<p>Total</p> <ul style="list-style-type: none"> • Prezentări și conferințe • Tabără de creație artistică (servicii hoteliere pentru participării din instituțiile similare) • Workshop-uri pe diverse teme • Alte acțiuni organizate cu sprijinul artiștilor consacrați și al absolvenților școlilor de artă din țară • Alte manifestări culturale, acțiuni, care să vizeze creșterea accesului la cultură a tinerilor talentați, bunuri, servicii diverse pentru asigurarea condițiilor de siguranță, igienă, securitate, masuri anticovid etc. 	<p><u>2.100 d.care:</u></p> <p>2.100</p>

Nr. crt.	Program	Scurtă descriere a programului	Nr. proiecte în cadrul programului	Denumi proiectului	Bugetul prevăzut estimativ pe program (lei)
AL TREILEA AN DE MANAGEMENT - 2024					
1.	„Învățăm la Școala Populară de Arte”	educație permanentă - organizarea și desfășurarea de cursuri pe specialități în municipiul Brăila și județ și se adresează cursanților	1	<p>Organizarea și desfășurarea de cursuri, pe specialități, la sediul și în județ: (cheltuieli personal pe secții)</p> <ul style="list-style-type: none"> • Muzică: canto (clasic, muzică ușoară, popular); ansamblu coral; pian; vioară și violă; acordeon, orgă electronică; chitară (clasică, electrică, bas); instrumente de percuție (baterie); istoria muzicii; teorie și solfegii • Arte Plastice: pictură; grafică; artă decorativă; iconografie • Arte Vizuale: artă fotografică; artă cinematografică; grafică publicitară și web design • Coregrafie: dans modern; balet; dans popular; dans sportiv și de societate; mișcare scenică - interpret • Teatru: actorie copii <p>• Bunuri, servicii diverse pentru asigurarea condițiilor de siguranță, igiena, securitate, protecție a muncii, etc. , din care:</p> <ul style="list-style-type: none"> - cheltuieli deplasare personal de predare la case externe (1150 lei /3 pers x 9 luni); - cheltuieli perfecționare - cheltuieli protecția muncii - cheltuieli furnituri (12 buc cartuse /tonere) - cheltuieli materiale curatative - Cheltuieli servicii RSTVI (12 luni x 90 lei) - Cheltuieli coperti diplome (70 buc) - Chelt servicii dezinsectie ,deratizare (2 semestre x 1000 lei) - Chelt servi inchiriere dozorator apa (7 luni x 165) - Diverse materiale organizare cursuri (dezinfectanți) -Servicii SSM (30 persoane x 15 lei/om x 4 prestații/an) - Servicii medicina muncii (20 persoane x 35 lei/om) - Servicii consultanta si expertiza 	<p>2.095.853 d.care:</p> <p>1.663705</p> <p>99.225</p> <p>18.743</p> <p>248.063</p> <p>29.767</p> <p>36.350</p> <p>10.350</p> <p>1.000</p> <p>3.200</p> <p>2.000</p> <p>1.000</p> <p>1.100</p> <p>1.000</p> <p>2.000</p> <p>1.200</p> <p>1.000</p> <p>1.800</p> <p>700</p> <p>10.000</p>
2.	„Prin Școala Populară de Arte”	promovarea talentelor - organizarea și susținerea debutului elevilor talentați ai școlii de arte; se adresează cursanților și va urmări promovarea lor pentru participare la concursuri, festivaluri, expoziții, activități culturale de marcă	3	<p style="text-align: center;">Total</p> <ul style="list-style-type: none"> • Participarea la concursuri, festivaluri și expoziții cu cursanții școlii, susținerea debutului tinerilor talentați, conform O.G. nr. 2/2008 privind îmbunătățirea sistemului de finanțare a programelor și proiectelor culturale (8 participari la concursuri –chelt transport/cazare) • Promovarea artistică a cursanților / absolvenților / artiștilor amatori talentați (10 cursanti participanti la festivaluri /concursuri –cheltuieli transport /cazare) • Includerea cursanților / absolvenților / artiștilor amatori talentați în ansamblurile artistice ale Școlii • Alte acțiuni care să vizeze creșterea accesului la cultură a tinerilor talentați, asigurare conditii igienico sanitare (materiale dezinfectante Ordin 3245/2020) 	<p>7.938 d.care:</p> <p>2.426</p> <p>2.205</p> <p>1.102</p> <p>2.205</p>

Nr. crt.	Program	Scurtă descriere a programului	Nr. proiecte în cadrul programului	Denumi proiectului	Bugetul prevăzut estimativ pe program (lei)
3.	„Despre Școala Populară de Arte”	prezentarea instituției - se adresează comunității, potențialilor cursanți, cadrelor didactice din școli – constă în acțiuni de promovare a imaginii și ofertei școlii de arte	7	<p>Total</p> <ul style="list-style-type: none"> • Actualizarea permanentă a site-ului Școlii (taxa domeniu site) • Prezentarea ofertei educaționale în mediul on-line și prin afișe, pliante de promovare (toner echipament printare) • Realizarea de informări de presă • Editarea publicației „Casa artelor”(Carton creat 4 top A4 x 40 lei; 4 top A3x 60 lei) • Manifestări cultural-artistice (Serv hoteliere 5 invitatii) • Acțiunea de prezentare „Zilele porților deschise” • Acțiunea de prezentare „Școala de vară” • Alte manifestări culturale, acțiuni care să vizeze creșterea accesului la cultură a tinerilor talentați, bunuri, servicii diverse pentru asigurarea condițiilor de siguranță, igienă, securitate, masuri anticovid etc. (Hartie xerox pentru pliante, afișe -50 top x 15 lei ; dezinfectanți maini 10 buc x 12 lei; chelt transport microbus pentru ansamblul de dans popular de la clasa externa Rosiori –prezentă la actiune culturala organizata la sediu 1130 lei.) 	<p><u>4.410 d.care:</u> 441 221</p> <p>441 1.102</p> <p>2.205</p>
4.	„La Școala Populară de Arte”	activități cultural-artistice - se adresează publicului din oraș și județ prin susținerea de: spectacole, concerte, expoziții, festivaluri	5	<p>Total</p> <ul style="list-style-type: none"> • Concursul Național de muzică ușoară pentru copii „Armoniile Dunării”: (7520 lei premii, 3112 lei servicii jurizare ; servicii prezentare 600 lei , servicii sonorizare 400 lei , alte cheltuieli organizare 668 lei.) • Concursul Național de Pian „Virtuozi”: (4440 lei premii cupe si trofeu; servicii jurizare 3002 lei; 1580 lei serv hoteliere juriu si transport ; 200 lei transport castigator an precedent invitat pentru recital.) • Concursul Național de Pictură și Grafică „Vespasian Lungu” (Premii 7750 lei; servicii jurizare 2332 lei ; taxa expediere returnare lucrari 1000 lei; transport ,servicii hoteliere juriu 1500 lei; 1418 lei alte cheltuieli organizare) • Concursul Național de Muzică Populară „Dunărea mea”: (premii 4800 lei; servicii sonorizare 3000 lei; trofeu 500 lei ; servicii jurizare 4000 lei ; contravaloare transport juriu 1000 lei, alte chelt organizare 700) • Spectacole la sediul Școlii, în oraș și județ (serv transport cursanți) • Alte cheltuieli cu bunuri, servicii pentru realizare acțiuni care să vizeze creșterea accesului la cultură a tinerilor talentați, masuri anticovid etc. (cheltuieli diverse materiale-baterii, bureți microfoane, etc 1220 lei ; serv telefonie internet 4000 lei, diverse furnituri 3000; serv acordaj pian 2780 lei) 	<p><u>70.009 d.care:</u> 14.333</p> <p>11.025</p> <p>15.435</p> <p>15.435</p> <p>1.654 12.128</p>
5.	„Între Școlile Populare de Arte”	schimburi de experiență - se adresează publicului din țară și cursanților altor școli de arte	4	<ul style="list-style-type: none"> • Participări la manifestări cultural-artistice prin colaborarea artistică cu Școli populare de arte din: Cluj-Napoca, Galați, Focșani, Bacău, Botoșani, Suceava, Brașov, Pitești, Satu Mare, Baia Mare etc.(cheltuieli materiale – 	<p><u>1.653 d.care:</u> 551</p>

Nr. crt.	Program	Scurtă descriere a programului	Nr. proiecte în cadrul programului	Denum. proiectului	Bugetul prevăzut estimativ pe program (lei)
				<ul style="list-style-type: none"> • baterii microfoane, cabluri prelungitoare ptr instalatii de sunet, furnituri) • Pregătirea de noi parteneriate (Cheltuieli deplasare, furnituri diverse) • Schimburi culturale • Workshop-uri • Alte acțiuni în colaborare cu instituții similare din țară (cheltuieli deplasare) 	551
6.	„Artă” - Galeria „Simeza”	se realizează expoziții temporare și permanente, atât cu cursanții școlii noastre, cât și cu cursanții ai altor școli de arte din țară	5	<p>Organizarea de expoziții temporare la galeriile:</p> <ul style="list-style-type: none"> • „Simeza”, din cadrul Școlii (cheltuieli furnituri , materiale bare, fir, carlige pentru galerie simeza- expunere tablouri) • Galeriele de Artă • Biblioteca Județeană „Panait Istrati” • Filarmonica „Lyra – George Cavadia” • Alte locații, conform parteneriatelor • Alte manifestări culturale, bunuri , servicii pentru realizare acțiuni care să vizeze creșterea accesului la cultură a tinerilor talentați (servicii printare fotografii de la clasa pictura pentru realizare expoziții) 	<u>1.102 d.care:</u> 551
7.	„Școala Populară de Arte pe harta lumii”	colaborări cu alți operatori culturali din oraș, județ, țară, internațional - se adresează publicului din oraș, județ, țară, alte țări	3	<p>Total</p> <ul style="list-style-type: none"> • Participarea la diverse proiecte / schimburi culturale organizate în parteneriat cu instituții publice și alți operatori culturali • Participări la diverse concursuri, spectacole, expoziții naționale/ internaționale în urma invitațiilor primite (5 participari la acțiuni culturale conform invitațiilor primite) • Alte colaborări – locale, naționale, internaționale • Alte manifestări culturale, bunuri , servicii pentru realizare acțiuni care să vizeze creșterea accesului la cultură a tinerilor talentați (cheltuieli inchiriere dozorator apa 300 lei, cheltuieli printare pliante, invitații 500 lei) 	<u>2.536 d.care:</u> 1.500 1.536
8.	„Și ei sunt la Școala Populară de Arte”	se adresează elevilor talentați din școlile speciale ale Consiliului Județean Brăila și constă în selectarea anuală a unui număr de copii, elevi care au dizabilități fizice, vizuale sau auditive pentru clasele de specialități ale școlii	5	<p>Parteneriate cu diverse instituții și organizații de profil:</p> <ul style="list-style-type: none"> • Asociația Nevăzătorilor din România – filiala județeană Brăila • Asociația „SOS Autism” Brăila • Asociația „Trebuie” Brăila • Direcția Generală de Asistență și Protecție a Copilului Brăila • Centrul Județean de Resurse și Asistență Educațională Brăila • Alte acorduri cu instituții partenere, la nivel local și național, cheltuieli diverse (cheltuieli achiziție microfoane, panouri distanțare pentru protecție împotriva Covid) 	<u>3.308 d.care:</u> 3.308

Nr. crt.	Program	Scurtă descriere a programului	Nr. proiecte în cadrul programului	Denum. proiectului	Bugetul prevăzut estimativ pe program (lei)
9.	„Și noi am fost la Școala Populară de Arte”	implicarea absolvenților în derularea activităților culturale ale instituției - se adresează absolvenților școlii ajunși celebri, care își desfășoară activitatea în grupuri artistice, formații, filarmonici, opere etc.	2	Total <ul style="list-style-type: none"> • Spectacole susținute de absolvenți ai Școlii (ex: membri ai Corului „Trison”, Ansamblul vocal folcloric „Flori Dunărene”, Ansamblul vocal „Mlădițe Brăilene”) • Spectacole susținute de alți invitați, cu implicarea cursanților, în vederea stimulării lor (servicii susținere recital invitați, chelt transport) • Alte acțiuni care implică absolvenți ai Școlii (decontare cheltuieli transport pentru participare la acțiunile organizate) 	<u>6.064 d.care:</u> 4.961 1.103
10.	„Workshop la Școala Populară de Arte”	invitarea unor interpreți sau artiști consacrați în toate domeniile artei, de preferință absolvenți ai școlilor de arte din țară care să le vorbească, elevilor despre valorile artei și să exemplifice prin realizările lor personale - se adresează elevilor școlilor populare de arte din țară; invitarea unor profesori universitari pentru a susține master class	4	Total <ul style="list-style-type: none"> • Prezentări și conferințe • Tabără de creație artistică (servicii hoteliere pentru participantii din institutiile similare) • Workshop-uri pe diverse teme • Alte acțiuni organizate cu sprijinul artiștilor consacrați și al absolvenților școlilor de artă din țară • Alte manifestări culturale, acțiuni, care să vizeze creșterea accesului la cultură a tinerilor talentați, bunuri, servicii diverse pentru asigurarea condițiilor de siguranță, igienă, securitate, masuri anticovid etc. 	<u>2.205 d.care:</u> 2.205

3. Sumele necesare realizării programului minimal vor fi aprobate la începutul fiecărui an de către Consiliul Județean Brăila.

AUTORITATEA

CONSILIUL JUDEȚEAN BRĂILA

PREȘEDINTE,
HOLIAN CHIRIAC



INSTITUȚIA

ȘCOALA POPULARĂ DE ARTE ȘI MESERII „VESPASIAN LUNGU” BRAILA

MANAGER,
GIGI-CRISTIAN MIROZAN



**VICEPREȘEDINTE
IONUȚ-CIPRIAN DOBRE**

**DIRECTOR EXECUTIV D.A.P.C.,
MIOARA DUȚU**

**VIZAT COMPARTIMENTUL
CONS. JUR. OREST S**

PROGRAM MINIMAL ANUAL

1. Denumirea instituției: Școala Populară de Arte și Meserii "Vespasian Lungu" Brăila

2. Lista programelor și proiectelor culturale proprii prevăzute în proiectul de management pentru anul 2023:

Nr. crt.	Program	Scurtă descriere a programului	Nr. proiecte în cadrul programului	Denumirea proiectului	Bugetul prevăzut estimativ pe program (lei)
1.	„Învățăm la Școala Populară de Arte”	educație permanentă - organizarea și desfășurarea de cursuri pe specialități în municipiul Brăila și județ și se adresează cursanților	1	Organizarea și desfășurarea de cursuri, pe specialități, la sediul și în județ: <ul style="list-style-type: none"> • Muzică: canto (clasic, muzică ușoară, popular); ansamblu coral; pian; vioară și violă; acordeon, orgă electronică; chitară (clasică, electrică, bas); instrumente de percuție (baterie); istoria muzicii; teorie și solfegeii • Arte Plastice: pictură; grafică; artă decorativă; iconografie • Arte Vizuale: artă fotografică; artă cinematografică; grafică publicitară și web design • Coreografie: dans modern; dans popular; dans sportiv și de societate; mișcare scenică - interpret • Teatru: actorie copii • Bumuri, servicii diverse pentru asigurarea condițiilor de siguranță, igiena, securitate, protecție a muncii, etc 	1.950.000 <u>d. care:</u> 1.563.000 92.300 17.500 231.000 27.700 18.500
2.	„Prin Școala Populară de Arte”	promovarea talentelor - organizarea și susținerea debutului elevilor talentați ai școlii de arte; se adresează cursanților și va urmări promovarea lor pentru participare la concursuri, festivaluri, expoziții, activități culturale de marcă	3	<ul style="list-style-type: none"> • Participarea la concursuri, festivaluri și expoziții cu cursanții școlii, susținerea debutului tinerilor talentați, conform O.G. nr. 2/2008 privind îmbunătățirea sistemului de finanțare a programelor și proiectelor culturale • Promovarea artistică a cursanților / absolvenților / artiștilor amatori talentați • Includerea cursanților / absolvenților / artiștilor amatori talentați în ansamblurile artistice ale Școlii • Alte acțiuni care să vizeze creșterea accesului la cultură a tinerilor talentați, asigurare condiții igienico sanitare. 	<u>8.000 d. care:</u> 2.450 2.220 1.100 2.230

Nr. crt.	Program	Scurtă descriere a programului	Nr. proiecte în cadrul programului	Denumire proiectului	Bugetul prevăzut estimativ pe program (lei)
3.	„Despre Școala Populară de Arte”	prezentarea instituției - se adresează comunității, potențialilor cursanți, cadrelor didactice din școli – constă în acțiuni de promovare a imaginii și ofertei școlii de arte	7	<ul style="list-style-type: none"> ● Actualizarea permanentă a site-ului Școlii ● Prezentarea ofertei educaționale în mediul on-line și prin afișe, pliante de promovare ● Realizarea de informări de presă ● Editarea publicației „Casa artelor” ● Manifestări cultural-artistice ● Acțiunea de prezentare „Zilele porților deschise” ● Acțiunea de prezentare „Școala de vară” ● Alte manifestări culturale, acțiuni care să vizeze creșterea accesului la cultură a tinerilor talentați, bunuri, servicii diverse pentru asigurarea condițiilor de siguranță, igienă, securitate, masuri anticovid etc. 	<u>4.500 d.care:</u> 450 220 450 1.130 2.250
4.	„La Școala Populară de Arte”	activități cultural-artistice - se adresează publicului din oraș și județ prin susținerea de: spectacole, concerte, expoziții, festivaluri	5	<ul style="list-style-type: none"> ● Concursul Național de muzică ușoară pentru copii „Armonii Dunării” ● Concursul Național de Pian „Virtuozii” ● Concursul Național de Pictură și Grafică „Vespasian Lungu” ● Concursul Național de Muzică Populară „Dunărea mea” ● Spectacole la sediul Școlii, în oraș și județ ● Alte cheltuieli cu bunuri, servicii pentru realizare acțiuni care să vizeze creșterea accesului la cultură a tinerilor talentați, masuri anticovid etc. 	<u>70.550 d.care:</u> 14.450 11.100 15.600 15.600 1.600 12.200
5.	„Între Școlile Populare de Arte”	schimburi de experiență - se adresează publicului din țară și cursanților altor școli de arte	4	<ul style="list-style-type: none"> ● Participări la manifestări cultural-artistice prin colaborarea artistică cu Școli populare de arte din: Cluj-Napoca, Galați, Focșani, Bacău, Botoșani, Suceava, Brașov, Pitești, Satu Mare, Baia Mare etc. ● Pregătirea de noi parteneriate ● Schimburi culturale ● Workshop-uri ● Alte acțiuni în colaborare cu instituții similare din țară 	<u>1.600 d.care:</u> 535 533 532
6.	„Arte” - Galeria „Simeza”	se realizează expoziții temporare și permanente, atât cu cursanții școlii noastre, cât și cu cursanții ai altor școli de arte din țară	5	<p>Organizarea de expoziții temporare la galeriile:</p> <ul style="list-style-type: none"> ● „Simeza”, din cadrul Școlii ● Galeriele de Artă ● Biblioteca Județeană „Panait Istrati” ● Filarmonica „Lyra – George Cavadia” ● Alte locații, conform parteneriatelor ● Alte manifestări culturale, bunuri, servicii pentru realizare acțiuni care să 	<u>1.100 d.care:</u> 550 550

Nr. crt.	Program	Scurtă descriere a programului	Nr. proiecte în cadrul programului	Denumirea proiectului	Bugetul prevăzut estimativ pe program (lei)
7.	„Școala Populară de Arte pe harta lumii”	colaborări cu alți operatori culturali din oraș, județ, țară, internațional - se adresează publicului din oraș, județ, țară, alte țări	3	<p>vizeze creșterea accesului la cultură a tinerilor talentați</p> <ul style="list-style-type: none"> • Participarea la diverse proiecte / schimburi culturale organizate în parteneriat cu instituții publice și alți operatori culturali • Participări la diverse concursuri, spectacole, expoziții naționale/ internaționale în urma invitațiilor primite • Alte colaborări – locale, naționale, internaționale • Alte manifestări culturale, bunuri, servicii pentru realizare acțiuni care să vizeze creșterea accesului la cultură a tinerilor talentați 	<u>2.550 d.care:</u> 2.550
8.	„Și ei sunt la Școala Populară de Arte”	se adresează elevilor talentați din școlile speciale ale Consiliului Județean Brăila și constă în selectarea anuală a unui număr de copii, elevi care au dizabilități fizice, vizuale sau auditive pentru clasele de specialități ale școlii	5	<p>Parteneriate cu diverse instituții și organizații de profil:</p> <ul style="list-style-type: none"> • Asociația Nevăzătorilor din România – filiala județeană Brăila • Asociația „SOS Autism” Brăila • Asociația „Trebuie” Brăila • Direcția Generală de Asistență și Protecție a Copilului Brăila • Centrul Județean de Resurse și Asistență Educațională Brăila • Alte acorduri cu instituții partenere, la nivel local și național, cheltuieli diverse 	<u>3.300 d.care:</u> 3.300
9.	„Și noi am fost la Școala Populară de Arte”	implicarea absolvenților în derularea activităților culturale ale instituției - se adresează absolvenților școlii ajunși celebri, care își desfășoară activitatea în grupuri artistice, formații, filarmnici, opere etc.	2	<ul style="list-style-type: none"> • Spectacole susținute de absolvenți ai Școlii (ex: membri ai Corului „Trison”, Ansamblul vocal folcloric „Flori Dunărene”, Ansamblul vocal „Mlădițe brăilene”) • Spectacole susținute de alți invitați, cu implicarea cursanților, în vederea stimulării lor • Alte acțiuni care implică absolvenții ai Școlii 	<u>6.100 d.care:</u> 5.000 1.100
10.	„Workshop la Școala Populară de Arte”	invitarea unor interpreți sau artiști consacrați în toate domeniile artei, de preferință absolvenți ai școlilor de arte din țară care să le vorbească, elevilor despre valorile artei și să exemplifice prin realizările lor personale - se adresează elevilor școlilor populare de arte din țară; invitarea unor profesori universitari pentru a susține master class	4	<ul style="list-style-type: none"> • Prezentări și conferințe • Tabără de creație artistică • Workshop-uri pe diverse teme • Alte acțiuni organizate cu sprijinul artiștilor consacrați și al absolvenților școlilor de artă din țară • Alte manifestări culturale, acțiuni, care să vizeze creșterea accesului la cultură a tinerilor talentați, bunuri, servicii diverse pentru asigurarea condițiilor de siguranță, igienă, securitate, masuri anticovid etc. 	<u>2.300 d.care:</u> 2.300

3. Sumele necesare realizării programului minimal vor fi aprobate la începutul fiecărui an de către Consiliul Județean Brăila.

AUTORITATEA

CONSILIUL JUDEȚEAN BRĂILA

FRANCISK

VICEPREȘEDINTE

IO

**DIRECTOR EXE CUTIV D.A.P.E.B.,
AN**

DIRECTOR EXECUTIV D.A.P.C.,

INSTITUȚIA

SCOALA POPULARA DE ARTE SI MESERII "VESPAȘIAN LUNGU" BRAILA

GIGI-C

MOROZAN

REGULAMENT-CADRU
de organizare și desfășurare a concursului de proiecte de management
la Scoala Populara de Arte si Meserii „Vespasian Lungu”Braila

CAP. I

Dispoziții generale

ART. 1

Concursul de proiecte de management pentru **Scoala Populara de Arte si Meserii „Vespasian Lungu”Braila**, aflata în subordinea Consiliului Judetean Braila denumită în continuare autoritatea, se organizează în conformitate cu prevederile Ordonanței de urgență a Guvernului nr. 189/2008 privind managementul instituțiilor publice de cultură, aprobată prin Legea nr. 269/2009, cu modificările și completările ulterioare, denumită în continuare ordonanța de urgență, coroborate cu prevederile prezentului regulament-cadru.

ART. 2

(1) Concursul de proiecte de management se desfășoară conform cerințelor cuprinse în anunțul public, al cărui conținut este stabilit de autoritate, întocmit cu respectarea prevederilor legale din ordonanța de urgență, publicat pe pagina de internet a instituției și a autorității și afișat la sediul celor două entități.

(2) Anunțul public cuprinde:

A) condițiile de participare la concursul de proiecte de management:

- a) are cetățenia română sau a unuia dintre statele membre ale Uniunii Europene;
- b) are capacitate deplină de exercițiu;
- c) are studii universitare de licență absolvite cu diplomă, respectiv studii superioare de lungă durată, absolvite cu diplomă de licență sau echivalentă într-unul din domeniile:
 1. Domeniul fundamental (DFI) - *Științe umaniste și arte*; Ramura de știință (RSI) – *Studii culturale*, Domeniul de licență (DL) – **Studii culturale**
 2. Domeniul fundamental (DFI) - *Științe umaniste și arte*; Ramura de știință (RSI) – *Arte*, Domeniul de licență (DL) – **Arte Vizuale**;
 3. Domeniul fundamental (DFI) - *Științe umaniste și arte*; Ramura de știință (RSI) – *Arte*, Domeniul de licență (DL) – **Arte Vizuale**, cod S – Istoria și teoria artei;
 4. Domeniul fundamental (DFI) - *Științe umaniste și arte*; Ramura de știință (RSI) – *Arte*, Domeniul de licență (DL) – **Teatru și artele spectacolului**.
 5. Domeniul fundamental (DFI) - *Științe umaniste și arte*; Ramura de știință (RSI) – *Arte*, Domeniul de licență (DL) – **Muzica**;
 6. Domeniul fundamental (DFI) - *Științe sociale*; Ramura de știință (RSI) – *Științe administrative*, Domeniul de licență (DL) – **Științe administrative**;
 7. Domeniul fundamental (DFI) - *Științe sociale*; Ramura de știință (RSI) – *Științe economice*, Domeniul de licență (DL) – **Economie și afaceri internaționale**;
 8. Domeniul fundamental (DFI) - *Științe sociale*; Ramura de știință (RSI) – *Științe economice*, Domeniul de licență (DL) – **Management**.
- d) intrunește condițiile de pregătire sau experiență în management – minim 6 luni;

- e) are vechime in specialitatea studiilor, mentionate la lit. c) de minim 7 ani;
- f) nu a suferit condamnări penale și civile pentru fapte ce l-ar face incompatibil cu funcția pentru care candidează.
- g) nu a fost lucrător al Securității sau colaborator al acesteia, în sensul art. 2, lit. a) – c), din Ordonanța de Urgență a Guvernului nr. 24/2008 privind accesul la propriul dosar și deconspirarea Securității.
- h) nu i-a încetat contractul individual de munca/raportul de serviciu/contractul de management din motive imputabile persoanei în ultimii 5 ani.
- i) cunoaște limba română, scris și vorbit.

B) caietul de obiective pentru întocmirea proiectului de management;

C) regulamentul de organizare a concursului de proiecte de management întocmit conform prezentului regulament-cadru;

D) calendarul concursului, cu precizarea termenului/perioadei pentru fiecare etapă:

i. **25.03.2024 (luni)** - aducerea la cunoștința publică a condițiilor de participare la concurs, a caietului de obiective, a bibliografiei și regulamentul de organizare a concursului de proiecte de management, precum și a calendarului concursului și actele necesare înscrierii la concursul de proiecte de management;

ii. **25.04.2024 (joi), ora 16.00:** data limită pentru depunerea proiectelor de management și a dosarelor de concurs, de către candidați;

iii. **26.04.2024 (vineri):** selecția dosarelor din punct de vedere al eligibilității și anunțarea rezultatelor acesteia;

iv. **29.04.2024 – 12.05.2024:** analiza proiectelor de management – **prima etapă**;

v. **13.05.2024 (luni):** aducerea la cunoștința candidaților a notelor obținute în prima etapă a concursului și afișarea rezultatelor la sediul autorității și al instituției publice de cultură, precum și pe pagina de internet a Consiliului Județean Braila și a instituției publice de cultură;

vi. **14.05.2024 (marti):** susținerea proiectelor de management în cadrul interviului – **a doua etapă**;

vii. **15.05.2024 (miercuri):** aducerea la cunoștința candidaților și la cunoștința publică a rezultatului concursului și afișarea rezultatelor la sediul autorității și al instituției, precum și pe paginile de internet a Consiliului Județean Braila și a instituției publice de cultură;

viii. în termen de **2 zile lucratoare** de la data aducerii la cunoștința candidaților a rezultatului concursului, candidații nemulțumiți pot depune contestații asupra modului de respectare a procedurii privind organizarea și desfășurarea concursului, la Registratura Consiliului Județean Braila.

ix. În termen de **3 zile lucratoare** de la data expirării termenului pentru depunerea contestațiilor, soluționarea contestațiilor depuse.

x. În termen de **24 de ore** de la expirarea termenului în care pot fi depuse contestații sau, după caz, de la data soluționării acestora, rezultatul final al concursului, lista nominală a candidaților și alte informații de interes public sunt aduse la cunoștința publică, prin grija autorității, prin afișaj la sediul autorității și al instituției, precum și pe pagina de internet a autorității și a instituției publice de cultură.

E) actele necesare înscrierii la concursul de proiecte de management care fac obiectul dosarului de concurs:

- a) cererea de înscriere la concurs cu precizarea datelor personale de contact: telefon mobil, fix și adresă de e-mail;
- b) copie după actul de identitate;
- c) curriculum vitae;
- d) copii după diplomele de studii și, după caz, după documentele care atestă efectuarea unor specializări în domeniul managementului (diplomă de licență sau echivalentă, diploma/atestat/certificat care atestă absolvirea unui curs de management);
- e) adeverința medicală care să ateste starea de sănătate corespunzătoare, eliberată cu cel mult 6 luni anterior derulării concursului, de către medicul de familie al candidatului sau de către unitățile sanitare abilitate;
- f) cazierul judiciar – în cazul persoanelor cu cetățenie română sau acte similare în situația persoanelor cu altă cetățenie;
- g) copia carnetului de muncă și, după caz, o adeverință care să ateste vechimea în specialitatea studiilor (ulterior datei de 01.01.2011 vechimea se probează cu adeverință eliberată de angajator);
- h) declarație pe propria răspundere că nu i-a încetat contractul individual de muncă, raportul de serviciu sau contractul de management pentru motive imputabile în ultimii 5 ani;
- i) declarație pe propria răspundere că nu a fost lucrător al securității sau colaborator al acesteia, în sensul art. 2 lit. a) – c) din Ordonanța de urgență a Guvernului nr. 24/2008 privind accesul la propriul dosar și deconspirarea Securității;
- j) declarație pe propria răspundere, prin care se angajează, dacă este cazul, să renunțe la postul de manager deținut, în condițiile în care este declarat câștigător în cadrul acestui concurs de proiecte de management;
- k) proiectul de management, care trebuie întocmit și structurat conform cerințelor din Caietul de obiective, în format scris și în format electronic de tip PDF pe suport CD sau DVD - cu respectarea prevederilor art. 13 din Ordonanța de urgență a Guvernului nr. 189/2008 privind managementul instituțiilor publice de cultură, cu modificările și completările ulterioare, respectiv, fără a avea semnături și fără a conține indicii privind identitatea autorului (fără a se menționa numele și/sau prenumele persoanei sau orice alte elemente care pot duce la identificarea candidatului în cadrul textului, pe suportul tip CD sau DVD sau în proprietățile fișierului electronic de tip PDF).

F) bibliografia pentru evaluarea candidaților în cadrul concursului de proiecte de management pentru ocuparea postului de manager la Școala Populară de Arte și Meserii „Vespasian Lungu” Braila;

G) informații (privind condițiile tehnice de redactare a proiectului de management și condițiile de prezentare a acestuia și orice alte informații considerate necesare unei mai bune înțelegeri a cerințelor concursului).

Proiectul întocmit de candidat este limitat la un număr de 60 pagini + anexe și trebuie să conțină punctul de vedere al candidatului asupra dezvoltării instituției pe durata proiectului de management. În întocmirea proiectului se cere utilizarea termenilor conform definițiilor prevăzute în ordonanța de urgență.

CAP. II

Organizarea și funcționarea comisiei de concurs de la Scoala Populara de Arte si Meserii „Vespasian Lungu” Braila

ART. 3

(1) Pentru desfășurarea concursului de proiecte de management, la nivelul autorității se înființează o comisie de concurs, în funcție de specificul instituției.

(2) Comisia de concurs este desemnată de autoritate prin ordin sau dispoziție, după caz, și este compusă din reprezentanți ai autorității, în proporție de o treime, și din specialiști în domeniul de activitate a instituției, în proporție de două treimi. Prin același act administrativ se desemnează și secretariatul comisiei de concurs.

(3) Desemnarea specialiștilor prevăzuți la alin. (2) se face de către autoritate ținând cont de domeniile de activitate prevăzute în legile speciale care reglementează activitatea specifică a fiecărei instituții pentru care se organizează concursul.

(4) Membrii comisiei de concurs și membrii secretariatului comisiei de concurs au obligația de a depune, la momentul luării la cunoștință a actului administrativ de desemnare în comisie, o declarație de confidențialitate și imparțialitate, potrivit modelului prevăzut în anexa la prezentul regulament-cadru. Declarațiile se păstrează la dosarul cuprinzând documentele ce privesc organizarea concursului.

(5) Membrii comisiei de concurs și membrii secretariatului comisiei de concurs au obligația păstrării confidențialității informațiilor de care iau cunoștință pe durata derulării concursului, potrivit legii.

(6) Nu poate avea calitatea de membru în comisia de concurs persoana care se află în următoarele situații:

a) este soț, rudă sau afin, până la gradul al IV-lea inclusiv, cu persoanele care au competența legală de a numi membri în comisia de concurs, cu ceilalți membri ai comisiei sau cu candidații participanți la concurs;

b) a avut în ultimii 2 ani sau are în perioada de derulare a procedurii de concurs raporturi contractuale încheiate cu instituția publică de cultură pentru care se organizează concursul de proiecte de management;

c) a avut în ultimii 2 ani sau are relații cu caracter patrimonial, direct sau indirect prin soț/soție, cu oricare dintre candidați.

(7) Statutul de membru în comisia de concurs este incompatibil cu cel de membru în comisia de soluționare a contestațiilor.

(8) În cazul existenței unui caz de incompatibilitate, membrul comisiei de concurs, respectiv membrul secretariatului comisiei de concurs este obligat să informeze de îndată autoritatea, care va dispune înlocuirea acestuia în comisie.

(9) În situația în care un membru al comisiei de concurs, respectiv al secretariatului comisiei de concurs nu a depus declarația prevăzută la alin. (4) sau nu și-a îndeplinit obligația prevăzută la alin. (8), autoritatea va dispune, prin ordin/dispoziție, încetarea calității de membru al comisiei de concurs și înlocuirea acestuia.

(10) Încălcarea dispozițiilor alin. (4) și (8) va atrage, după caz, răspunderea civilă ori penală, potrivit legii.

ART. 4

(1) Comisia de concurs are următoarele atribuții principale:

a) stabilește punctajul, echivalent notelor, pe baza propunerilor privind grila de evaluare a proiectelor de management primite de la secretariat;

b) analizează proiectele de management depuse de candidați, acordă punctajul potrivit grilei de evaluare, notează fiecare candidatură, atât pentru calitatea proiectului/proiectelor, cât și pentru interviu/interviuri;

c) stabilește rezultatul concursului pe baza rezultatelor fiecărei etape notate, potrivit prevederilor prezentului regulament;

d) elaborează un raport asupra notelor acordate candidaților și câștigătorului concursului și face recomandări privind perioada pentru care se încheie contractul de management, cu respectarea intervalului prevăzut în art. 11 alin. (2) lit. d) din ordonanța de urgență;

e) certifică, prin semnătură, toate actele și documentele întocmite de secretariatul comisiei de concurs;

(2) Ponderea criteriilor și subcriteriilor echivalentă notelor pentru grila de evaluare a proiectelor de management și a interviului este validată de către membrii comisiei.

ART. 5

(1) Membrii comisiei de concurs au obligația exercitării mandatului cu respectarea următoarelor principii:

a) aplicarea corectă a legii;

b) prioritatea interesului public;

c) asigurarea egalității de tratament al candidaților;

d) principiul profesionalismului, prin îndeplinirea mandatului cu responsabilitate, competență, eficiență, corectitudine și conștiinciozitate;

e) principiul imparțialității și independenței, care obligă la o atitudine obiectivă, neutră față de orice interes politic, economic, social sau de altă natură în exercitarea mandatului;

f) principiul nediscriminării pe criterii etnice, de gen sau de convingeri politice ori religioase;

g) principiul integrității morale.

(2) Membrii comisiei de concurs de proiecte de management la Școala Populară de Arte și Meserii „Vespasian Lungu” Braila; au următoarele obligații:

a) să cunoască prevederile OUG nr.189/2008, prevederile prezentului regulament-cadru, precum și conținutul caietului de obiective elaborat de autoritate;

b) să aducă la cunoștința autorității orice ingerință în activitatea lor din partea unor persoane fizice sau juridice care ar putea să le afecteze independența sau imparțialitatea ori ar putea crea suspiciuni cu privire la acestea;

c) să participe la ședințele de lucru, stabilite potrivit procedurii de concurs, și să respecte confidențialitatea deliberărilor și a datelor cu caracter personal, în condițiile legii;

d) să reia procedura notării în cazul prevăzut la art. 10 alin. (5) din prezentul regulament-cadru;

e) să nu își exprime public opinia cu privire la procedurile aflate în derulare;

f) să evite orice contact individual cu candidații pe întreaga durată a desfășurării procedurilor și etapelor concursului;

g) să informeze de îndată autoritatea, în speta Consiliul Județean Braila în cazul existenței unui caz de incompatibilitate.

ART. 6

(1) Mandatul de membru al comisiei de concurs încetează în următoarele situații:

- a) după finalizarea concursului de proiecte de management;
- b) în cazul încălcării prevederilor legale și ale prezentului regulament-cadru;
- c) în caz de nerespectare a angajamentelor cuprinse în declarația privind confidențialitatea și imparțialitatea;
- d) renunțarea din propria inițiativă la mandat, comunicată în scris autorității;
- e) retragerea motivată a mandatului membrului de către autoritatea sau instituția care l-a desemnat;
- f) în situația în care membrul comisiei de concurs nu a depus declarația privind confidențialitatea și imparțialitatea sau în cazul existenței unui caz de incompatibilitate;
- g) deces;
- h) alte situații prevăzute de lege.

(2) În cazurile prevăzute la alin. (1) lit. b)-h), dacă au loc înainte de începerea primei etape, autoritatea desemnează o altă persoană, cu respectarea prevederilor art. 16 alin. (2) din OUG nr.189/2008.

(3) În cazurile prevăzute la alin. (1) lit. b)-h), dacă au loc după începerea primei etape, autoritatea va relua procedura de concurs, cu respectarea prevederilor art. 9 din OUG nr.189/2008.

(4) În cazul imposibilității fizice/obiective a îndeplinirii atribuțiilor asumate de către un membru al comisiei, autoritatea, după caz, poate prelungi termenele stabilite pentru desfășurarea etapelor de concurs, cu respectarea termenelor prevăzute de art. 9 din OUG nr.189/2008.

ART. 7

Secretariatul comisiei de concurs este format din câte un reprezentant al compartimentului de specialitate, dacă acesta există, al compartimentului juridic, al compartimentului economic și al compartimentului resurse umane din cadrul aparatului de lucru al autorității.

ART. 8

Secretariatul comisiei de concurs are următoarele atribuții:

- a) asigură condițiile tehnico-organizatorice pentru desfășurarea concursului;
- b) verifică legalitatea și conformitatea documentelor depuse de candidați;
- c) solicită candidaților, în perioada selecției de dosare, ori de câte ori este necesar, informații sau alte documente relevante, din categoria celor solicitate prin anunțul public;
- d) comunică rezultatele;
- e) elimină din concurs, pe bază de proces-verbal, dosarele de concurs incomplete și pe cele care conțin documente neconforme cu cerințele din anunțul public, precum și proiectele de management care conțin indicii privind identitatea autorului, conform art. 13 din OUG nr.189/2008 cu modificările și completările ulterioare, și îi înștiințează pe candidații în cauză.
- f) identifică generic și aleatoriu fiecare proiect în parte prin atribuirea unui număr fiecăruia, menționând acest aspect în procesul-verbal de selecție a dosarelor, în vederea asigurării confidențialității asupra identității autorilor proiectelor de management;
- g) certifică, pentru conformitatea cu originalul, copiile actelor din dosarul de concurs, pe baza documentelor originale;

h) pune la dispoziția membrilor comisiei formularul pentru declarația de confidențialitate și imparțialitate spre a fi semnat, precum și lista candidaților;

i) transmite membrilor comisiei proiectele de management ale candidaților ale căror dosare au fost admise, asigurând confidențialitatea identității autorilor;

j) transmite comisiei propuneri privind ponderea fiecărui criteriu și a subcriteriilor acestora, astfel încât notarea să se realizeze prin acordarea unei aprecieri exacte pentru fiecare întrebare/răspuns;

k) întocmește la solicitarea comisiei de concurs puncte de vedere de specialitate referitoare la proiectele de management;

l) centralizează documentele necesare efectuării plății indemnizației membrilor comisiei și secretariatului acesteia, precum și documentele privind decontarea cheltuielilor de transport, cazare și diurnă, după caz, conform prevederilor legale în vigoare;

m) întocmește contracte civile de prestări de servicii pe baza cărora vor fi remunerați membrii comisiei de concurs, ai comisiei de soluționare a contestațiilor și ai secretariatului;

n) participă la ședințele comisiei, fără drept de vot;

o) consemnează în procesele-verbale redactate la sfârșitul fiecărei etape a concursului nota fiecărui candidat;

p) invită comisia de concurs la reluarea procedurii de notare în cazul prevăzut la art. 10 alin. (5);

q) aduce la cunoștința candidaților, în scris, nota obținută în prima etapă a concursului, în termen de 24 de ore de la încheierea acesteia, și asigură afișarea acesteia la sediul autorității și al instituției publice de cultură, precum și pe pagina de internet a instituției publice de cultură, după caz;

r) calculează nota fiecărui candidat și redactează procesul-verbal final al concursului, la care se anexează raportul comisiei;

s) aduce la cunoștința candidaților, în scris, rezultatul concursului, în termenul prevăzut la art. 19 alin. (8) din ordonanța de urgență, și asigură afișarea acestuia la sediul autorității și al instituției publice de cultură, precum și pe pagina de internet a autorității, după caz;

ș) asigură transmiterea contestațiilor către comisia de soluționare a contestațiilor;

t) asigură aducerea la cunoștința publică a rezultatului final al concursului, a listei nominale a candidaților și a altor informații de interes public, în termenul prevăzut de art. 20 alin. (4) din ordonanța de urgență;

CAP. III

Analiza și notarea proiectelor de management

ART. 9

(1) Membrii comisiei studiază individual proiectele de management primite în format electronic și/sau pe suport hârtie de la secretariat și completează notele acordate în grila de evaluare individuală a membrului comisiei, întocmită pentru fiecare candidat.

(2) Analizarea și notarea proiectelor de management se fac pe baza criteriilor generale prevăzute la art. 12 alin. (1) din ordonanța de urgență, precum și pe baza subcriteriilor prevăzute în caietul de obiective întocmit de autoritate.

(3) În evaluarea proiectelor de management se va urmări modul în care proiectul de management răspunde cerințelor caietului de obiective, avându-se în vedere următoarele criterii generale de analiză și notare a proiectelor de management:

a) analiza socio-culturală a mediului în care își desfășoară activitatea instituția și propuneri privind evoluția acesteia în sistemul instituțional existent;

b) analiza activității instituției publice de cultură și, în funcție de specific, propuneri privind îmbunătățirea acesteia;

c) analiza organizării instituției publice de cultură și propuneri de reorganizare și/sau restructurare, după caz;

d) analiza situației economico-financiare a instituției publice de cultură;

e) strategia, programele și planul de acțiune pentru îndeplinirea misiunii specifice a instituției publice de cultură, conform sarcinilor formulate de autoritate;

f) o previziune a evoluției economico-financiare a instituției publice de cultură, cu o estimare a resurselor financiare ce ar trebui alocate de către autoritate, precum și a veniturilor instituției ce pot fi atrase din alte surse.

(4) Lucrările și dezbaterile din cadrul comisiei sunt confidențiale, cu excepția etapei interviului, care are caracter public.

(5) Comisia își desfășoară activitatea în ședințe, organizate la sediul autorității, în cadrul cărora membrii acesteia:

a) analizează caietul de obiective și stabilesc punctajul și grila de evaluare pentru criteriile și subcriteriile în baza cărora se notează proiectele de management și interviul;

b) dezbate, analizează și notează proiectele de management - pentru prima etapă a concursului;

c) acordă note pentru cea de-a doua etapă a concursului - susținerea, în cadrul interviului, a proiectelor de management de către candidații admiși;

d) elaborează cu sprijinul secretariatului comisiei raportul asupra notelor acordate candidaților și câștigătorului concursului și face recomandări privind perioada pentru care se încheie contractul de management, dacă este cazul.

(6) Data și locul de desfășurare a ședințelor sunt anunțate de către secretariat cu cel puțin 24 ore înainte de desfășurarea acestora.

(7) Participarea membrilor comisiei de concurs la ședințele acesteia este obligatorie, sub sancțiunea eliminării din comisie și pierderea indemnizației pentru prestația depusă în calitate de membru.

(8) Interviul se înregistrează de către autoritate pe suport audio sau se consemnează în rezumat de către secretariatul comisiei și este semnat la final de către candidați.

(9) Persoanele care doresc să asiste la etapa interviului*2) vor depune o solicitare în acest sens la secretariatul comisiei de concurs, în care vor preciza datele personale de identificare. Solicitarea se depune, în timpul programului de lucru, cel târziu în ziua anterioară desfășurării interviului. Persoanele care asistă în acest mod la etapa interviului nu au dreptul să intervină în cadrul discuțiilor și/sau să înregistreze pe orice suport fizic modul de derulare a interviului.

ART. 10

(1) Notarea se face prin acordarea de către fiecare membru al comisiei de note, de la 1 (unu) la 10 (zece), pentru fiecare etapă.

(2) La punctajul aferent notei se iau în calcul doar primele două zecimale.

(3) Media notelor acordate de membrii comisiei pentru fiecare probă în parte reprezintă rezultatul probei pentru fiecare candidat.

(4) Rezultatul final al fiecărei candidaturi se calculează prin media aritmetică a notelor acordate candidatului de fiecare membru al comisiei.

[Rezultatul final] = (nota 1 + nota 2 + nota 3 + nota 4 + nota x)/x

x - nr. membrilor comisiei stabilit de autoritate pentru respectivul concurs

(5) În situația în care se înregistrează diferențe mai mari de 2 puncte între notele acordate de membrii comisiei de concurs, se va relua notarea. Procedura notării se reia ori de câte ori se constată că există diferențe mai mari de 2 puncte între notele acordate de membrii comisiei de concurs, pentru fiecare etapă în parte.

(6) Sunt declarați admiși și pot susține interviul candidații ale căror proiecte de management au obținut, în prima etapă a concursului, nota minimă 7.

(7) Este declarat câștigător candidatul care a obținut cea mai mare medie, cu condiția ca aceasta să fie de minimum 7.

(8) În cazul în care mai mulți candidați obțin medii egale, este declarat câștigător candidatul care a obținut nota cea mai mare la interviu.

(9) În cazul în care doi sau mai mulți candidați obțin medii egale, atât la evaluarea proiectului de management prezentat, cât și la interviu, comisia de concurs va introduce o probă scrisă pentru departajare din bibliografia de concurs.

(10) În cazul în care niciun candidat nu a obținut o medie de minimum 7, procedura de concurs se reia în termen de maximum 30 de zile, cu respectarea dispozițiilor art. 8 și 9 din ordonanța de urgență.

(11) În cazul în care câștigătorul concursului de proiecte, din motive personale, renunță, în scris, la calitatea de manager, înainte de semnarea contractului de management, sau dacă părțile nu convin asupra clauzelor contractului de management în termen de 30 de zile lucrătoare de la data aducerii la cunoștința publică a rezultatului final al concursului, ordonatorul principal de credite are dreptul să negocieze cu următorul clasat, în vederea încheierii contractului de management, cu condiția ca acesta să îndeplinească prevederile art. 19 alin. (3)-(6) din ordonanța de urgență.

CAP. IV

Soluționarea contestațiilor

ART. 11

Candidații nemulțumiți pot depune contestații asupra modului de respectare a procedurii privind organizarea și desfășurarea concursului la compartimentul de specialitate sau, acolo unde acesta nu există, la compartimentul de resurse umane din cadrul autorității, în termen de 2 zile lucrătoare de la data aducerii la cunoștința candidaților a rezultatului concursului.

ART. 12

(1) Contestațiile se soluționează în termen de 3 zile lucrătoare de la data expirării termenului pentru depunerea contestațiilor, stabilit prin calendarul de concurs, conform prevederilor legale în vigoare.

(2) Comisia de soluționare a contestațiilor este alcătuită dintr-un număr impar de membri, numiți/desemnați prin ordin sau dispoziție a autorității.

(3) Nu pot face parte din comisia de soluționare a contestațiilor membrii care au făcut parte din comisia de concurs sau din secretariatul comisiei de concurs.

(4) Membrilor comisiei de soluționare a contestațiilor li se aplică în mod corespunzător prevederile art. 3, art. 5 și art. 6 alin. (1).

(5) Comisia de soluționare a contestațiilor are următoarele atribuții:

- a) verifică respectarea termenului prevăzut de lege pentru depunerea contestației;
- b) verifică măsura în care contestația este formulată cu privire la modul de respectare a procedurii privind organizarea și desfășurarea concursului;
- c) analizează contestația depusă;
- d) întocmește procesul-verbal al ședinței comisiei de soluționare a contestațiilor;
- e) comunică contestatarului și autorității rezultatul soluționării contestației.

CAP. V

Rezultatul final al concursului

ART. 13

În termen de 24 de ore de la expirarea termenului în care pot fi depuse contestații sau, după caz, de la data soluționării acestora, rezultatul final al concursului, lista nominală a candidaților și alte informații de interes public sunt aduse la cunoștința publică, prin grija autorității, prin afișaj la sediul autorității și al instituției, precum și pe pagina de internet a autorității și a instituției publice de cultură.

CAP. VI

Analizarea noului proiect de management al managerului care a obținut, în urma evaluării finale, rezultate mai mari sau egale cu nota 9.

CAP. VII

Dispoziții finale

ART. 14

Membrii comisiei de concurs, membrii comisiei pentru soluționarea contestațiilor, precum și membrii secretariatului vor beneficia, conform art. 52 din ordonanța de urgență, de o indemnizație în cuantum de 10% din indemnizația ordonatorului principal de credite, precum și de decontarea cheltuielilor de transport, cazare și diurnă, după caz, plătite din bugetul autorității, pe baza unor contracte civile de prestări de servicii, încheiate conform prevederilor Codului civil.

ART. 15

Toate documentele aferente organizării și desfășurării concursurilor de proiecte de management se înregistrează și se păstrează în arhiva autorității, conform prevederilor legale în vigoare.

ART. 16

Prezentul regulament se completează cu prevederile legale în vigoare aplicabile.

ANEXĂ

la regulamentul-cadru

DECLARAȚIE
privind confidențialitatea și imparțialitatea

Subsemnatul(a),, membru în comisia de concurs/de soluționare a contestațiilor/secretariat, declar pe propria răspundere, sub sancțiunea falsului în declarații, prevăzut de art. 326 din Codul penal, următoarele:

a) nu am calitatea de soț, rudă sau afin, până la gradul al IV-lea inclusiv, cu persoanele care au competența legală de a numi membri în comisia de concurs, cu ceilalți membri ai comisiei sau cu candidații participanți la concurs;

b) nu am avut în ultimii 2 ani și nu am în perioada de derulare a procedurii de concurs raporturi contractuale încheiate cu instituția publică de cultură pentru care se organizează concursul de proiecte de management;

c) nu am avut în ultimii 2 ani și nu am relații cu caracter patrimonial, direct sau indirect, prin soț/soție, cu oricare dintre candidați;

d) mă angajez să păstrez confidențialitatea informațiilor de care iau cunoștință pe durata derulării concursului, potrivit legii.

Confirm că, în situația în care aş descoperi, pe durata exercitării mandatului, că mă aflu în una din situațiile arătate sau în afara angajamentelor de mai sus, voi informa autoritatea imediat cu privire la această situație și mă voi retrage.

Data

Semnătura

.....